Avanzada

Nº 18 - Año III



KUKLOX.XYZ

PRESENTE EN SU FUTURO

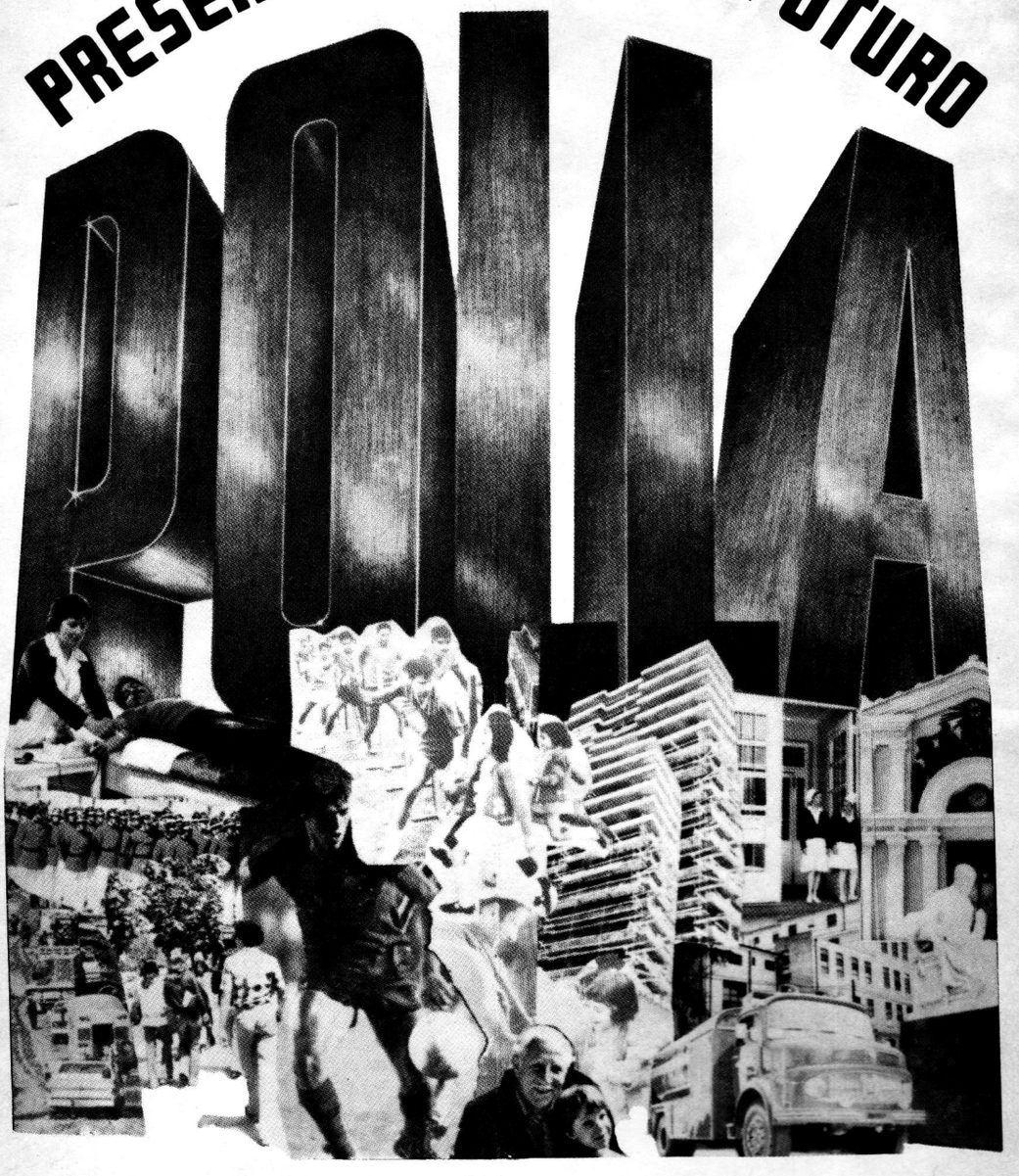

43 AÑOS EN EL PROGRESO DE CHILE

KUKLOX.XYZ

AVANZADA

Año III — 1978 — Nº 18

Director:
GUIDO POLI G.

Representante Legal:
IVÁN ALVEAR R.

Propietario:
PUBLICACIONES
"NUEVO ORDEN" LTDA.

Dirección:
CASILLA 3327
CORREO CENTRAL
SANTIAGO - CHILE

Suscripción:
12 números: $ 120

Extranjero (Correo Aéreo):
12 números: US$ 12

Impresores:
EDIMPRES LTDA.

EDITORIAL

El 11 de Septiembre próximo se cumplen cinco años de la Liberación Nacional. Cinco años de restauración y de transformación de un país al que tres años de política marxista y decenas de años de gobiernos partidistas lo habían convertido en una Nación abúlica, sin fe y materialmente destruida. La labor del Gobierno Militar ha sido titánica y a estas alturas nadie de buena fe puede desconocer sus realizaciones en todos los terrenos de la vida nacional. Es necesario, entonces, que esto se proyecte hacia el futuro; no es posible que luego de algunos años, pocos o muchos, se vuelva a entregar el poder a quienes no fueron capaces de olvidar que Chile no es un partido político, a quienes que por ambición de poder no vacilaron en entregar a Chile al marxismo. Esto nos lleva a insistir en el modelo de la Nueva Institucionalidad. Pensamos que su base debe residir en las comunidades naturales; por un lado la Fuerza Armada como garante activa de que no se podrá regresar a un pasado, cercano o remoto, pero igualmente oscuro, y por el otro la comunidad civil con una participación orgánica e igualmente activa, todos unidos en una empresa colectiva suprema: Hacer de Chile una gran Nación. Así culminará la fusión sagrada cívico-militar, que los políticos siempre trataron de impedir.

Por otro lado, los chilenos debemos estar conscientes que a mayores éxitos del Gobierno, mayores serán los ataques de quienes quieren vernos fracasados, y nuevamente entregados a la mediocridad partidista. Hoy con el pretexto del controvertido "Caso Letelier", se han redoblado las presiones .y ataques de la subversión interna y externa Quienes tenemos la responsabilidad de esta publicación y con la certeza de interpretar a millares de chilenos, tenemos la plena seguridad que los Tribunales de Justicia chilenos, demostrarán a Chile y al mundo la ninguna responsabilidad de autoridades chilenas en la muerte de Orlando Letelier. Demasiadas circunstancias extrañas han rodeado su muerte y la investigación realizada por el Fiscal Propper como para no pensar, con base cierta, que en el fondo se trata de un complot para la desestabilización del régimen. De otra manera no se explicarían las declaraciones histéricas de parlamentarios norteamericanos en contra de Chile y su Gobierno al momento de conocerse la "acusación" del "Gran Jurado". Como lo hemos dicho en otras oportunidades, debemos estar preparados a resistir cualquier presión, venga de donde venga. demostrando a los gobiernos extranjeros que a los chilenos no nos agrada que nos den "clase" de política o de "derechos humanos", menos aún si estos consejos vienen de quienes poseen toda una historia de crímenes políticos, muchos de los cuales an no tienen explicación coherente.

No queremos terminar sin enviar, este nuevo 11 de Septiembre, un saludo a todas nuestras Fuerzas Armadas, deseando que su labor en pro de Chile se vea coronada con el más absoluto de los éxitos. Pueden estar seguros, que desde Arica a Magallanes miles de chilenos estaremos respaldando su gestión, y siempre listos a acudir al llamado de la Patria cuando sea necesario, llegando, si fuera preciso, hasta el sacrificio supremo por ella.

KUKLOX.XYZ

GENERAL FERNANDO MATTHEI AUBEL

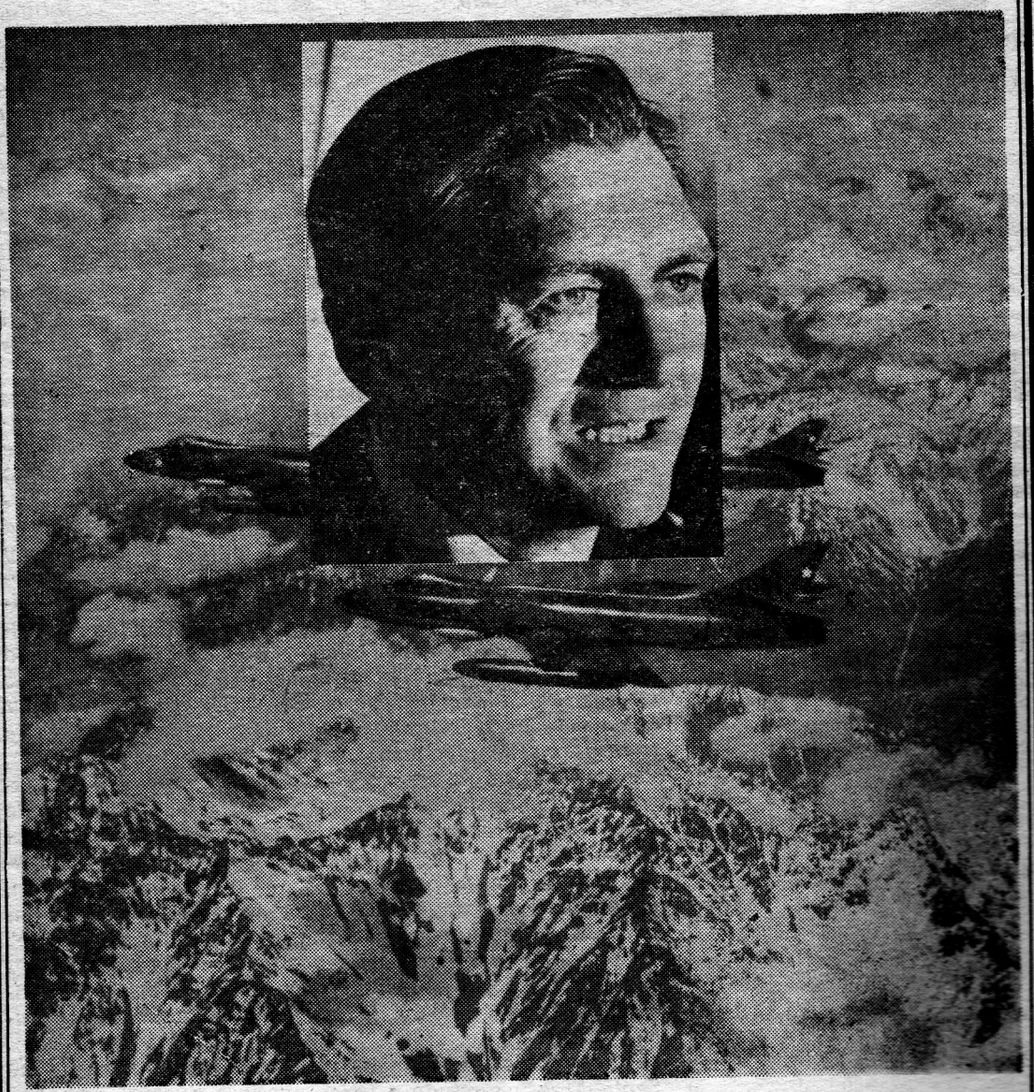

MIEMBRO DE LA HONORABLE JUNTA DE GOBIERNO

KUKLOX.XYZ

Es Obligación Moral y Patriótica Salvaguardar a Chile y a las Fuerzas Armadas

Compatriotas:

Nadie puede olvidar la situación que el país vivió hasta antes del 11 de Septiembre de 1973, fecha en que las Fuerzas Armadas y de Orden pusieron término a la situación de caos, odio, destrucción y total inseguridad para cada persona y cada familia a que el marxismo condujo a Chile.

Todos recordamos, igualmente, que fue la acción de largos años de división partidista, de interminables enfrentamientos entre las ambiciones personales de quienes perseguían el poder para provecho de sus propios grupos, desentendiendo la causa de Chile, lo que provocó esa situación.

La acción unida de las Fuerzas Armadas y de Orden respondiendo al clamor de la nación, que veía con impotencia cómo eran arrolladas, una tras otra, las instituciones fundamentales, rescató a Chile del imperialismo soviético que codiciaba nuestro territorio y nuestro pueblo, para utilizarlo como un instrumento más en la lucha para imponer su tiranía mundial.

Recobradas la independencia y la soberanía así como la seguridad del país, el Gobierno militar se comprometió a dar a Chile una nueva institucionalidad, que garantizase a cada chileno su libertad y derechos fundamentales, en un marco de orden, paz y justicia social.

Durante el actual Gobierno, ese compromiso se ha cumplido inalterablemente, y hoy podemos enorgullecernos de una recuperación moral y material que antes parecían imposibles.

La reactivación económica orientada hacia el desarrollo social es un hecho tan indesmentible, que hoy se ven forzados a reconocerla hasta los más enconados críticos, ante los notables mejoramientos en todos los sectores de la vida nacional.

Cierto es que aún falta mucho por avanzar, pero siendo éste un Gobierno que está en permanente contacto con todos los sectores del pueblo chileno, en todas las regiones del territorio, comprende tanto lo que todavía falta por hacer, como los avances que la nación está realizando sin descanso, plena de confianza en un futuro mejor.

Para mantener este orden y esta confianza en que hoy progresa y trabaja todo el país, es indispensable una inquebrantable fe en los ideales que representa el triunfo de la chilenidad el 11 de septiembre, basado en la entrega a la Patria por sobre todo, sin personalismos, sin intereses individuales, sin separatismos debilitantes, con férrea unión de chilenos que sólo buscan el bien de Chile.

El país sabe muy bien que tales principios han determinado invariablemente cada una de las actuaciones de los señores miembros de la Junta de Gobierno.

El país sabe también que siempre hemos hablado a nuestros compatriotas con la más absoluta franqueza, aún en momentos de grave prueba.

Es así como hoy debo informar a Chile, a nombre de la Junta que presido, que el General Gustavo Leigh, desde hace largo tiempo, ha venido demostrando con diversos hechos, un progresivo alejamiento de la línea de acción y pensamiento que inspiran el movimiento libertador del 11 de Septiembre.

En múltiples oportunidades se ha intentado, con el máximo esfuerzo, superar esta situación, haciéndole comprender su creciente desviación personal de esos ideales.

En repetidas ocasiones, en distintas instancias, se le ha representado que su posición envuelve el retorno a un pasado que el país no debe volver a sufrir, pues este es un Gobierno que no es de mera rectificación de los vicios de las viejas estructuras, sino que tiene por finalidad, una renovación muy profunda, de todo nuestro sistema social, político y económico, que permita a cada hombre y a cada mujer de Chile, así como a sus hijos, una vida digna y en libertad.

Para ello no bastan las soluciones parciales, las transacciones y claudicaciones en que frecuentemente incurrieron los grupos partidistas en el pasado, y que son las que nos hicieron caer en la crisis.

Se han agotado las gestiones para convencer al señor General Leigh de que su posición era día a día más incompatible con los principios por los que él mismo luchó en otro tiempo.

Ninguna iniciativa del Presidente de la República ni de los demás miembros de la Junta de Gobierno pudieron salvar su marginación definitiva.

Este lamentable proceso se ha hecho irreversible, culminando en los últimos días con declaraciones para ser difundidas en el extranjero, que tanto por su oportunidad como por su contenido, comprometen la seguridad nacional y resultan, además, lesivas para el Gobierno y para las Fuerzas Armadas y de Orden.

En estas circunstancias, la Honorable Junta de Gobierno, en uso de las facultades que le confiere el Decreto Ley 527 de 1974, ha acordado, por unanimidad, que la conducta del señor General Leigh tipifica la imposibilidad absoluta de continuar ejerciendo, desde esta misma fecha, los cargos de miembro de la Honorable Junta de Gobierno y Comandante en Jefe de la Fuerza Aérea de Chile.

Al resolver lo anterior, el Presidente de la República y la Honorable Junta de Gobierno han debido ponderar que, por sobre toda otra consideración, es su obligación moral y patriótica salvaguardar a Chile, a la dignidad y unidad de las Fuerzas Armadas y de Orden y a la integración cívico-militar, con el objeto de que continuemos avanzando en el proceso que nos conducirá a una nueva democracia, con el abrumador respaldo de la Nación, expresado en la Consulta Nacional.

El país debe saber que la decisión adoptada en nada afecta a la Fuerza Aérea de Chile, la que, bajo la Comandancia en Jefe del señor General don Fernando Matthei Aubel, proseguirá, como lo hemos hecho desde el 11 de Septiembre de 1973, contribuyendo con el sacrificio y su abnegación a la tarea común de avanzar junto a la Nación entera hacia la mayor grandeza de Chile.

Del mismo modo, sepan todos los chilenos que en el país reinan absoluta tranquilidad, calma y normalidad.

No podría ocurrir de otra manera, pues las Fuerzas Armadas y de Orden están comprometidas patrióticamente con Chile, junto al Presidente de la República y a los miembros de la Honorable Junta de Gobierno, en la certeza más total de que no nos guía interés o ambición personalista alguna y de que sólo actuamos movidos por los principios que el 11 de Septiembre nos llevaron al histórico pronunciamiento.

Como viejos soldados, no podemos sino expresar, con emocionado orgullo, nuestra fe en Chile, al ver la unidad y lealtad de las Fuerzas Armadas y de Orden, desde los más altos mandos, hasta aquellos que recién se inician en la tradición de servicio a la Patria, al igual que el apoyo ciudadano.

Invocando a Dios, hacemos un llamado en esta hora a cada chileno a redoblar igualmente su fe, su decisión y su esfuerzo, consolidando la unión que nos hace fuertes, y que nos ha de conducir a un mañana de libertad y progreso.

KUKLOX.XYZ

SOBRE LA PARTICIPACION

GUILLERMO HENRIQUEZ ALFARO

Como consecuencia del proceso de creación de la nueva institucionalidad nacional en que está empeñado el Supremo Gobierno. se ha hablado mucho de la participación, coincidiendo todos los sectores de la Nación que ésta es necesaria e imprescindible para la convivencia nacional, no obstante, poco se ha dicho sobre el sentido que se le da a esta palabra.

El liberalismo sólo entiende la participación política dentro de su conocido esquema de partidos políticos, y no cabe la menor duda que cuando se refieren "a la participación de la ciudadanía en los problemas del país" están hablando, no tanto de participación, como del restablecimiento del fracasado sistema democrático-liberal. Para el liberalismo —en sus diversas versiones democráticas, socialistas y pseudocristianas— la soberanía social como expresión espontánea de la Comunidad Nacional no es más que un apéndice del esquema de partidos; de lo anterior se desprende que en su concepto sea natural la politización de las juntas de vecinos, sindicatos, gremios, universidades y sociedades intermedias en general, pues es la división y la discordia entre los componentes de la comunidad social la dinámica propia de este sistema que entra en crisis permanente como producto de su propio movimiento.

En síntesis, la participación dentro de un esquema demo-liberal no es más que una ficción producida por quienes para detentar el poder precisan de la división y de la politización del pueblo, la relativa participación que éste pudiera tener se reduce a depositar una papeleta en una urna electoral cada cierto tiempo, pronunciándose por candidatos que les son vendidos por la propaganda, cual excelsos productos comerciales.

Dentro de un esquema marxista la situación es diferente, la participación se da al igual que en la democracia liberal, a través de partidos políticos, con la diferencia de que existe un partido único (cosa que ciertos demócratas trataron de practicar en Chile entre 1964 y 1970), que tiene por el sólo hecho de "ser la vanguardia de la clase proletaria" (?), la exclusividad de la representación social y política; la participación de la ciudadanía también a través del voto igualitario en que la persona deberá pronunciarse por los candidatos de la lista única presentada por el partido.

Por lo ya expuesto, se puede concluir que ni el demo-liberalismo ni el marxismo constituyen modelos ideales de participación social y política, por tres razones:

Primero, porque no existe dentro de su esquema participativo una clara división entre lo social y lo político, lo que redunda en una politización absoluta del menor y más insignificante instrumento de participación hasta lo propiamente político, donde el interés de partido desplaza al interés de la Nación.

Segundo, porque ambos esquemas son igualitarios, es decir, el voto es el instrumento nivelador de todos los miembros de la comunidad social (el voto de personas desiguales en conocimiento, conciencia y cualidades, vale lo mismo), lo que lleva a la dictadura de mayorías descualificadas que gravitan poderosamente sobre las minorías conscientes y no alienadas por la propaganda.

Tercero, porque liberalismo —en cualquiera de sus versiones— y marxismo son iguales tanto en el fondo como en la forma. En efecto, la forma de participación a través del voto, siempre se hace por medio del o los partidos políticos y el ciudadano siempre se encuentra eligiendo entre los candidatos que estas organizaciones le proponen, lo que redunda en que siempre el poder estará en manos de una oligarquía, sea cual fuere el régimen, "democrático-liberal" o "democrático-popular".

Es claro, entonces, que ni liberalismo ni marxismo, en ninguna de sus variantes, constituyen acertados modelos de participación, Chile, por lo tanto. deberá encontrar su forma de participación a través de los principios expuestos en la Declaración de Principios del Gobierno de Chile, en donde el respeto del hombre como persona se encuentre en el fortalecimiento de las sociedades intermedias como única garantía de verdadera expresión popular.

Una verdadera participación presupone el

KUKLOX.XYZ

reconocimiento de la soberanía política y de la soberanía social, y consecuentemente, la distinción entre el Poder Político y el Poder Social. La soberanía social se manifiesta a través de las juntas de vecinos, del municipio y de las regiones en lo territorial, y en los sindicatos, gremios, colegios profesionales, federaciones, confederaciones y universidades en lo funcional, todos ellos constituyen el Poder Social; la soberanía política descansa en el Gobierno como ejecutor de la Voluntad Nacional, la participación en el Gobierno deberá estar supeditada a la posesión de la autoridad necesaria para el ejercicio del Poder Político.

Ya expresado lo anterior, se pueden distinguir tres modos de participación. Ellos son:

— la participación social;

— la participación en los objetivos nacionales;

— la participación política.

La participación social se realiza a través de las sociedades intermedias, es aquí donde el hombre puede ejercer ampliamente el principio de representatividad, pues deberá pronunciarse frente a problemas atingentes al ámbito geográfico en que la persona vive, para lo anterior no son necesarios partidos políticos ni ideologías, tan sólo el deseo de participar en el mejoramiento de las condiciones de vida y del equipamiento de la comunidad social. El Poder Social será, de esta manera, un instrumento eficaz de participación y de representación que permita al Poder Político la adopción de medidas acertadas y eficaces que permitan el logro de los objetivos nacionales.

La participación en los objetivos nacionales, debe ser entendida como una proyección de la unidad de criterio de los poderes político y social, y principalmente como resultado de la participación social; la participación en la consecución de los objetivos nacionales es un deber y un derecho que debe ser ejercitado por todos los componentes del cuerpo social de la Nación. única forma de poder realizar a la Patria como misión histórica.

La participación política, en cambio, está subordinada a la posesión de autoridad, vale decir, al conocimiento de las materias políticas en forma profunda y completa; la misión de gobernar un Estado es de suyo difícil y precisa, para su cumplimiento, un cabal dominio de la materia en cuestión, por lo que los requisitos para desempeñar funciones de Gobierno deben estar en proporción directa con la importancia de la tarea a realizar, sólo de esta manera se tendrán gobiernos responsables y capaces de continuar la tarea de sus antecesores, con un claro sentido de futuro. Ocurría que en Chile, hasta 1973, cada nuevo gobierno se esforzaba por denigrar y destruir lo realizado por el anterior, lo que confirmaba la expresión de "párvulos de la política", dada por Ortega y Gasset a los pseudo-estadistas de las democracias liberales, de lo que constituye un claro ejemplo ilustrativo el Presidente Carter.

Pretender abrir la soberanía política a quienes tienen por único mérito la cantidad, no es sino una típica maniobra del liberalismo y del marxismo que pretenden restablecer el orden cuya característica principal fue la crisis permanente.

En resumen, frente a la disyuntiva que nos plantea el futuro, Chile debe escoger aquel modo de participación que, acorde con la concepción cristiana del hombre, permita su realización como miembro de una comunidad y de esa comunidad social como Nación.

KUKLOX.XYZ

LA K. G. B.

(KOMITAT GOSSUDARSTRENNOI BEZOPOSNOTI)

Por Víctor R. GALVEZ GAJARDO
Coronel de Ejército (R)

"CAMARADAS: Cuiden de nuestro Aparato de Seguridad (Cheka). Todos debemos ayudarlo y protegerlo de los contrarrevolucionarios y de los imperialistas". (LENIN)

La K.G.B. es el Servicio Secreto Soviético y su correcta denominación es "Comisariato del Pueblo para la Seguridad del Estado".

Sus orígenes se remontan al Primer Congreso Bolchevique, en Mayo de 1905, donde, bajo la Dirección de Lenin, se acordó "Crear un Aparato de Información y Dirección, para organizar las fuerzas proletarias, orientarlas, dirigirlas y controlarlas."

Años más adelante, se creó el Comité Central del Partido Comunista, el cual asumió la Dirección Central Revolucionaria y acordó crear la "Comisión Extraordinaria para combatir la Contrarrevolución; el Sabotaje y las Faltas a los Deberes Proletarios" (CHEKA). Esta, a su vez, fue reemplazada por la "Administración Política del Estado" (G.P.U.).

Nuevas exigencias revolucionarias determinaron reorganizar la G.P.U. y así nació la "Administración Integral del Estado" (O. G.P.U.). A su turno, la O.G.P.U. fue reemplazada por el "Comisariato del Pueblo para Asuntos Internos" (N.K.V.D.).

Finalmente, superadas varias etapas revolucionarias, y con una vasta y sangrienta experiencia, el Comité Central del Partido Comunista estimó conveniente concentrar todos los ASUNTOS Internos y algunos Externos, en un solo Organismo Central, Especializado en Informaciones; Inteligencia y Subversión.

De esta resolución, anterior a la Segunda Guerra Mundial, surgió a la luz pública la K.G.B. ("Comisariato del Pueblo para la Seguridad del Estado").

Corresponde al Comité Central del Partido Comunista, en su calidad de "Estado Mayor de la Dirección Colectiva Popular", orientar, dirigir y supervisar las Misiones y Tareas de la K.G.B.

La doctrina, filosofía, principios y procedimientos de la K.G.B. están inspirados en la herencia —teórico-ideológica— de Lenin Marx y Engels.

Oficialmente, la K.G.B. es una Organización (Aparato) de Seguridad; pero, además, cumple otras funciones variadas, como ser: Policía Política, Inteligencia Internacional, Espionaje Especializado; Subversión Revolucionaria; Agitación y Terrorismo; Control Revolucionario, etc.

Su Jefatura Central funciona en Moscú, en la Plaza Dzerzhinsky, y su potencial humano alcanza en todo el mundo, a la impresionante cantidad de dos millones quinientas mil personas.

Las tareas de la K.G.B. en materias de Inteligencia Internacional, Espionaje Especial y Subversión Revolucionaria, son incrementadas por el "Servicio de Seguridad de las Fuerzas Armadas" (G.R.U.) y por los Servicios Secretos de sus Aliados y Satélites: Cuba, Checoslovaquia. Rumania, etc.

En el exterior, la K.G.B. llega a todos los rincones del planeta; sus tentáculos son muy largos y su intervención es científica, sistemática y persistente.

La doctrina filosófica de la K.G.B. es la misma que impartió LENIN el año 1921 y que dice: —"Camaradas: Estén vigilantes, dentro y fuera del territorio. Cuiden como la niña de sus ojos la capacidad defensiva de nuestro país, de nuestro Ejército Rojo, de nuestro Aparato de Seguridad y recuerden que no podemos, ni debemos tener debilidades."

En la Estructura Funcional de la K.G.B. se distinguen dos niveles jerárquicos; aparentemente diferentes, pero complementarios entre sí. En el Primer Nivel están: El Consejo Superior; la Jefatura Central; la Dirección de Estudios; la Dirección de Planificación; la Dirección de Coordinación y la Dirección de Control y Vigilancia.

En el Segundo Nivel están: los Mandos Operativos de las Zonas (Continentales, Marítimas, Mixtas y Especiales).

Las zonas, a su vez, están subdivididas en: Regiones, Subregiones y Sectores.

Una Zona Continental de interés para nosotros es la América y, dentro de ella, mencionaremos la Región de América del Sur. Esta Región está dividida en cinco Subregiones y que son: 1) Norte (Colombia y Venezuela); 2) Este (Brasil); 3) Oeste (Ecuador y Perú); 4) Centro (Bolivia y Paraguay); 5) Sur (CHILE; Argentina y Uruguay).

En todas las Zonas, Regiones, Subregiones y Sectores existen mandos y medios de la K.G.B., encubiertos bajo distintos ropajes y

KUKLOX.XYZ

organizaciones, en su mayoría, aparentemente inofensivas.

En la América del Sur el Mando Regional de la K.G.B. ha funcionado, alternativamente, en todas las Subregiones; ello ha dependido de la Situación Política de los diferentes países y de la relevancia de los Partidos Comunistas Sudamericanos; todos. sirvientes del Imperialismo Soviético.

En la actualidad, desde el año 1973, se estima que el Mando Regional de la K.G.B. en América del Sur funciona en un país de la Región Oeste, al cual ha prestado "desusada" Ayuda Militar.

Ahora, en forma sintética, enunciaremos los Objetivos Fundamentales de la K.G.B. en la Zona Americana y los medios y recursos a su disposición, para sus fines subversivos.

Sus Objetivos Fundamentales son los siguientes:

1) Desintegrar la Organización de Estados Americanos (OEA) y, en forma preferencial, desarticular el Sistema Defensivo Interamericano. (Tratado de Río de Janeiro).

2) Incrementar la penetración soviética en los países con gobiernos izquierdistas o progresistas.

3) Aumentar los Cuadros de los Partidos Comunistas, a objeto que logren el control de los "Frentes Populares".

4) Hacer sentir su influencia en los países latinoamericanos, ofreciendo ayuda económica, científica, militar, etc., en condiciones más ventajosas que la del Mundo Occidental.

5) Fomentar conflictos bélicos entre los países latinoamericanos, reviviendo problemas limítrofes, territoriales o históricos.

6) Alejar a los países latinoamericanos del Gobierno de los Estados Unidos.

7) Sabotear la producción de materias primas, especialmente las de valor estratégico, para boicotear su entrega a los países occidentales, en especial a los Estados Unidos.

8) Obtener bases de operaciones y bases logísticas en países latinoamericanos, para ser utilizadas por las fuerzas armadas soviéticas en futuras operaciones bélicas.

Con relación a los medios y recursos de la K.G.B., en la zona continental americana. podemos asegurar que son cuantiosos, de gran calidad y muy variados. Ellos se ejercen en los campos diplomáticos, económicos, financieros, culturales, deportivos, técnicos, científicos, educacionales, militares, prensa, radio, TV, electrónicos, aéreos, marítimos, pesqueros, industriales, etc.

Las redes de agentes, espías, informantes y auxiliares de la KGB en la zona americana. sobrepasan las doscientas cincuenta mil personas, pudiendo, si la situación lo requiere, reforzar estos cuadros con "voluntarios" cubanos.

La KGB para dirigir y coordinar sus operaciones en la zona americana, dispone de una densa red de enlaces y telecomunicaciones, integrada por agencias de cables internacionales, prensa, radio, satélites espías, radio aficionados, mensajeros y potentes radioemisoras, entre las cuales citaremos: Radio "Praga", Radio "Moscú", Radio "La Habana", Radio "Berlín Internacional", Radio "Kiev", Radio "Vilnius", Radio "Yerevan", Radio "Sofía", etc.

Todas estas emisoras y varias filiales operan en doce bandas internacionales y cubren más de 120 frecuencias durante las 24 horas del día.

La presencia soviética y de su aparato de seguridad (K.G.B.) están firmemente afianzados en Cuba, desde 1960, donde, frente a la inoperancia y negligencia de la mayoría de los gobiernos americanos, salvo honrosas excepciones, Rusia fomenta la subversión revolucionaria, el sabotaje, el espionaje, el terrorismo y la agitación en todo el continente americano.

Yuri Andropov, jefe máximo de la K.G.B., expresa: "Los asuntos y materias que interesan al Estado soviético, hay que ir a buscarlos donde se encuentren. Esta es la tarea de nuestro aparato de seguridad y de nuestros agentes. Esto vale para tiempo de guerra o de paz; son objetivos permanentes, sólo cambian de lugar geográfico y de intensidad."

Cuando otros servicios de seguridad realizan tareas parecidas a las enunciadas por el jerarca ruso, dentro de las zonas bajo su influencia, los soviéticos las califican de: "Agresión imperialista", "flagrante espionaje", "Intromisión Indebida", "provocación sin sentido", etc.

Muy pocos gobiernos de América Latina prestan debida atención a las labores de la K.G.B. en sus respectivos territorios. No alcanzan a percibir la mortal asechanza que esta organización representa y prefieren ignorarla.

La disuelta Dirección de Inteligencia Nacional (DINA) de Chile, en su lucha de 4 años contra la subversión revolucionaria soviética, aportó valiosas experiencias de las actividades de la K.G.B., tanto en Chile como en varios países de América Latina.

Es de esperar que ellas sean aprovechadas antes que la K.G.B. envuelva en sus redes a todo el continente americano.

Víctor Gálvez Gajardo

KUKLOX.XYZ

EVIDENCIAS

"El comunismo es intrínsecamente perverso y no se puede admitir que colaboren con él, en ningún terreno, los que quieren salvar la civilización cristiana" (Encíclica "Divini Redemptoris")

Por el año 1938 un grupo de la juventud conservadora fue expulsado del Partido por divergencias doctrinarias. Tenían la influencia y el adoctrinamiento constante por los eclesiásticos "avanzados" de la época. Las ideas "maritainistas" y las reivindicaciones sociales con tinte de lucha de clases termina por formar lo que llamaron Falange Nacional. Posteriormente se produce otra division por un grupo del conservantismo llamado social cristiano, se integra a la Falange Nacional y se forma así el Partido Demócrata Cristiano.

Es interesante hacer notar que la Falange de esa época y los actuales nombres de la Democracia Cristiana fueron siempre comunizantes aún cuando presentan sus ideas bajo el manto del cristianismo. Desde sus orígenes podemos observar que la Falange mostró sus simpatías por el marxismo. De estas simpatías resultaron varias censuras públicas por parte de la autoridad eclesiástica de la época que era incondicionalmente católica.

Es así como, poco más tarde, surgían actitudes y actividades claramente marxistas.

En el año 1945 hacen un pacto electoral con el PC. Por esa misma fecha fueron simpatizantes a la formación de la Central Unica de Trabajadores, de clara finalidad subversiva.

El 10 de Diciembre de 1947 el entonces Cardenal Arzobispo de Santiago, JOSE MARIA CARO, publica un documento oficial por el cual censuraba a los falangistas, actuales democratacristianos, por ser partidarios de la reanudación de relaciones con Rusia soviética y tener admiración por el comunismo.

Cuando asumió al poder en Guatemala el gobierno pro marxista de JACOBO ARBENZ, la Falange fue su gran defensora en Chile. Posteriormente cuando el Coronel CASTILLO ARMAS derrocó a este gobierno (1954), en Santiago se organiza un desfile de protesta en apoyo al comunista JACOBO ARBENZ, encabezado por PABLO NERUDA y el parlamentario EDUARDO FREI MONTALVA. (24-6-54).

Ese mismo año se constituyó una asociación llamada "Comité de Amigos de Guatemala" en el que figuran, entre varios personeros marxistas, los democratacristianos JUAN BOSCO PARRA y JULIO SILVA SOLAR.

Es evidente que el comunismo internacional habría logrado establecer una cabeza de puente en América Latina a través del gobierno de ARBENZ si éste hubiese permanecido en el poder y con la clara cooperación y anuencia de la Democracia Cristiana.

En Agosto de 1951 se celebra en Berlín Oriental el III Festival Mundial de la Juventud y de los Estudiantes por la Paz y la Amistad. Asistieron los siguientes chilenos: JOSE TOHA, JULIO SILVA SOLAR, LUIS FIGUEROA MAZUELA, ALBERTO JEREZ... y otros... sin comentarios.

En Octubre de 1952 se efectúa la Conferencia de los Pueblos de Asia y del Pacífico en favor de la Paz. Asiste una larga lista de miembros del PC chileno como por ejemplo el Sr. VOLODIA TEITELBOIM y otros democratacristianos como el Sr. JAIME CASTILLO V.

Otra cita con la paz auspiciada por el comunismo internacional es el IV Festival Mundial de las Juventudes celebrada en Bucarest en Julio de 1953, en la que asisten 134 jóvenes chilenos y que lo preside el dirigente juvenil JOSE TOHA. Es curioso observar que en este festival participa el Sr. RICARDO GARCIA (OSVALDO LARREA en la realidad), que ha sido locutor y animador de Radio Chilena en la actualidad, que está controlada por el Arzobispado de Santiago, desde donde se ha atacado constantemente al Gobierno Militar antimarxista.

El hecho más significativo de la historia de la organización precursora de la DC fue el haber sido el principal responsable de la derogación de la Ley de Defensa de la Democracia. Esta ley anticomunista, que puso en la ilegalidad al PC, fue votada en 1948 con el apoyo de casi todos los sectores políticos entre los cuales obviamente, no se encontraba ni el propio PC ni la Falange. Posteriormente, en 1958, las actitudes DC consiguieron formar un bloque parlamentario que tenía como uno de sus principales objetivos, derogar dicha ley, y lo consiguieron.

El PC pasó a la legalidad y todos sus miembros tuvieron derecho para conspirar contra la patria y la civilización cristiana, gracias a los cristianos miembros de la DC, y así, el trabajo de la Falange Nacional primero y la Democracia Cristiana después en favor de la legalidad del PC, los pactos electorales, la reanudación de relaciones con la URSS, la cooperación en comités y festivales soviéticos, son hechos que nadie puede desmentir ni olvidar.

Bien sabemos que los politiqueros son aquellos que creen que la suprema función política son las elecciones para alcanzar el poder y un medio para retenerlo.

Estos profesionales de la política son los que formaron la Democracia Cristiana, que son los mismos que en 1958, bajo el slogan de "Revolución en Libertad" comprobaron que la única manera de hacer aceptar a los chilenos la transformación social que proponían sería que ésta apareciera inspirada por los principios cristianos.

De ahí que era preciso utilizar toda una terminología extraña para llevar a la opinión pública a adoptar principios que a primera vista parecen verdaderos, pero que llevan cautelosamente oculto el engaño. Crean también un lenguaje casi sentimental que suaviza las asperezas de la propaganda marxista, llegando así a transformar lo inaceptable en tolerable y administrando como fórmulas cristianas, dosis de comunismo.

La demostración irrefutable de lo dicho, la podemos medir por medio de los slogans que fue-

KUKLOX.XYZ

ron utilizados tanto por el PDC como por el PC en nuestro país.

Así tenemos que la "Revolución Proletaria" del comunismo, reemplaza al académico "Cambio de Estructuras" de la DC.

MARX proclama la "lucha de clases" del proletariado contra la burguesía". La DC hace silencio de la lucha de clases, pero proclama la "Lucha del pueblo contra la oligarquía".

Los comunistas acusan la "Explotación del hombre por el hombre", la DC dice: "Injusta repartición de las riquezas". Sin explicar dónde, cuándo o cómo tuvo realización histórica esa repartición.

A la consigna de "mano tendida a los católicos" por el PC, la DC replica con la "necesidad evangélica del diálogo".

MARX anuncia imponer el comunismo por medio de la "dictadura del proletariado", la DC engaña ofreciendo una "Revolución en Libertad".

MARX ofrece como meta ideal su "sociedad sin clases", la DC concurre con él, prometiendo su "Sociedad Comunitaria".

Es muy difícil poner fronteras ideológicas entre la Democracia Cristiana y la doctrina marxista, ya que son hermanos de una misma placenta. En realidad jamás existe controversia alguna entre estas dos doctrinas, siempre ha existido el diálogo.

No es extraño, entonces, que la política que aplicó el Sr. Frei en su Gobierno terminara a fin de cuentas, con el advenimiento de la Unidad Popular, él ordenó toda la burocracia, todos los recursos del poder para la consecución de este fin.

No podemos olvidar la creación de un organismo que se dio en llamar "Promoción Popular", el cual fue un instrumento proselitista que culminó con la aparición de los grupos guerrilleros y el MIR. Era de tal importancia para la DC este organismo, que basta saber que el presupuesto para "Promoción Popular" en el año 1966 fue de E° 24.900.000, mientras que el Ministerio del Trabajo tuvo E° 23.640.000 y el Poder Judicial 21 millones 600 mil escudos. Afortunadamente, no se dio vida legal a la Promoción Popular en tiempos del Sr. Frei. Ello hubiera significado, tal vez, un grave retraso en la liberación nacional.

En 1966, el Gobierno del Sr. FREI admitía, sin vacilar, la instalación en la capital de la sede central de OLAS, organismo castro-comunista para la subversión en América Latina, aduciendo carecer de instrumentos legales para impedirlo.

Siendo la DC un fenómeno internacional e idéntico en todos los países, no es de extrañar que, allí donde exista, todo esto suceda y continúe sucediendo. Tenemos a la vista el caso en Italia, donde el comunismo ya está ad portas gracias a la DC.

En 1970 la DC tendió, hábilmente, el puente al Sr. Allende con el pacto de "Garantías Constitucionales" con toda la debacle nacional que nos llegó con la Unidad Popular.

Con el pronunciamiento militar culminó el proceso de destrucción iniciado en 1964 con el Gobierno del Sr. Frei. No obstante, se han mancomunado todas las ambiciones de poder aprovechando cualquier oportunidad para enlodar a Chile y su Gobierno y, por ende, coadyuvar a la estrategia comunista internacional que con su poderío político mundial pueda derrocar a un Gobierno que representa a todos los chilenos.

Es así que, en el orden sindical, actúa el denominado Grupo de los Diez, cuyos integrantes repiten consignas que encubren bien definidos propósitos políticos para encaminar a la DC al poder. En el orden institucional, la directiva de esta colectividad disuelta (DC) insiste majaderamente con su campaña para que el país vuelva lo más pronto posible a la "democracia de partidos", que es la única que ellos reconocen porque, obviamente, es la única que les puede devolver el poder en función de sus intereses limitados. En relación al orden jurídico-social, la DC y sus solidarios partidarios, han manoseado el asunto de los desaparecidos, hasta lo insaciable. Han hecho una explotación política del dolor en conjunto con el comunismo internacional a través de la Radio Moscú y otros medios de difusión tanto internos como externos. Con respecto a los presuntos desaparecidos, cabe destacar las declaraciones del Ministro del Interior el día 7 de Julio del presente año: Artículo 5º: "Resulta inverosímil que quienes solicitan una investigación, caso por caso, ahora protesten porque funcionarios del Servicio de Investigaciones, que se identifican como tales, se dirigen al hogar de los familiares afectados, precisamente para averiguar antecedentes o aclarar interrogantes respecto de los presuntos desaparecidos".

Pero no sólo los chilenos denunciamos estas actividades demo-comunistas en contra de Chile y su Gobierno. El editor de la revista alemana DEUTSCHLAND MAGAZIN, Sr. KURT ZEISSEL, revela que la KGB soviética gasta 200 millones de dólares en campaña contra Chile, en los últimos tres años. El mismo editor de la mencionada revista también acusa: "Cuando se llega al extremo de que hasta políticos alemanes participen en este griterío calumnioso, se hace necesario difundir lo más posible la rectificación de esta campaña de mentiras. Cuando parlamentarios alemanes se asocian con Eduardo Frei para contradecir a Franz Josef Strauss, no sólo colaboran con la izquierda y actúan contra los intereses de nuestro propio país, sino también falsean la verdad".

El Sr. Strauss es una de las personalidades más influventes de la Unión Cristiana Social de Baviera. Estuvo en Enero del presente año en nuestro país, se informó de la realidad chilena y la divulgó de vuelta a su patria.

Sin embargo, hay quienes no se rinden a la evidencia y persisten, demostrando su mala fe, con tozudez increíble en su coyunda con el comunismo. Ni siquiera un elemental buen sentido los inclina a cooperar con un sistema que lo menos que les brinda es la seguridad de vivir en paz y la posibilidad de trabajar para el bien común.

AB UNO DISCE OMNES.

EULOGIO PARIZOT

KUKLOX.XYZ

NUEVA INSTITUCIONALIDAD:

REALISMO Y ESPERANZA

El debate por la Nueva Institucionalidad en el proceso institucional que vive el país, se caracteriza por el realismo institucional con que define su acción el Gobierno y el debate que a nivel de la prensa realizan intelectuales y políticos. En efecto, procesos como el de regionalización. reforma administrativa integral del Estado, definición de un nuevo papel para los municipios, desarrollo de los organismos sociales intermedios, fortalecimiento del régimen presidencial chileno, creación de una infraestructura de producción de bienes y servicios que sea eficiente, otras medidas que se han traducido en la dictación de normas jurídicas y en el estudio de diversas materias de índole social, económica y cultural que transformarán a la institucionalidad chilena en un estado moderno, eficaz y realizador, parecen no pesar mucho en determinados políticos que han centrado el debate en la aceptación o rechazo a permitir la participación política del comunismo en la vida nacional.

Aquí hay un enfrentamiento entre las ideologías y los intereses políticos, y la visión realista del Gobierno que ha definido principios, que ha fijado como normas reguladoras de su gestión.

Es cierto que es necesario un debate para dilucidar algunas materias que esclarezcan y definan algunos aspectos de la Nueva Institucionalidad Chilena, pero el tema debatido no es ni el más importante ni el principal.

Es necesario y urgente definir el papel que se dará a los cuerpos sociales intermedios en la Nueva Institucionalidad.

S. E. el Presidente de la República ha aportado antecedentes valiosísimos a la comisión que estudia la Nueva Constitución y es de esperar que ésta los considere cuando entregue su informe al Jefe del Estado.

LA INQUIETUD CIUDADANA

El chileno común, aquel que trabaja o estudia y sobre todo la mujer que hace posible el funcionamiento del hogar tienen la esperanza de que los organismos sociales como la Junta de Vecinos, el Municipio, la Escuela y otras entidades que le son próximas puedan realizar funciones que resuelvan problemas simples de convivencia, como son la educación, el bienestar y la seguridad.

No es lo puramente político lo que les importa.

Una visión realista del problema hará explicable la preocupación de los empresarios y economistas por la nueva institucionalidad, hace aceptable la inquietud de los trabajadores chilenos por saber cuál será el papel de los gremios en la nueva institucionalidad. En esta materia es importante señalar que las reuniones de S. E. con dirigentes gremiales constituye una forma de convivencia de primera importancia para el sector laboral chileno.

De esas reuniones han surgido iniciativas de gran significación como son, por ejemplo, la creación del Consejo del Trabajo y la dictación de normas jurídicas pendientes que no habían sido promulgadas o que era de justicia dictar.

Algo similar, en cuanto a sanas inquietudes, ocurre en las universidades. donde se estableció una política de regionalización y se proyectó la creación de un sistema nacional universitario que, respetando escuelas de pensamientos, racionalizará y coordinará la misión y tarea de la universidad chilena en materias de orden docente, de investigación y estudio, de preparación de profesionales y en tareas de extensión académico - culturales, materias que han tenido un avance significativo, pero que deben definir nuevas etapas para

KUKLOX.XYZ

lograr la plenitud de su quehacer en aras de progreso y desarrollo de la Patria.

LA MISION DEL ESTADO MODERNO

La reconstrucción nacional hizo necesaria superar la ruptura de la convivencia y buscar una forma de Gobierno que, respetando las normas jurídicas, buscara racionalidad y coherencia en el funcionamiento del sistema para lograr un grado aceptable de desarrollo que nos permitiera resolver nuestros problemas económicos, sin descuidar la búsqueda de la paz, la armonía y la justicia social.

Chile ha optado por seguir el camino que asegura la participación dinámica de los chilenos en el proceso institucional, no es un camino fácil, pero es un camino que se traducirá en un enriquecimiento de la vida social del país. El fortalecimiento y desarrollo de los organismos sociales intermedios y la definición de un nuevo papel en la institucionalidad chilena será la base futura que garantice la paz social y el logro a las satisfacciones y anhelos de los chilenos sin que éstos puedan supeditarlos al activismo político-partidista que tanto daño causó al país.

No se debe desconocer la importancia de la institucionalización política del poder, pero se debe tener en cuenta que tenemos un Gobierno estable y realizador y que hoy día importa definir la forma de convivencia del pueblo en base a sus organismos sociales intermedios. Esto equivale a realizar una política de desconcentración funcional de poder y ello desmiente las acusaciones de totalitarismo y fascismo que se hace al Gobierno.

El Estado no es sino la expresión jurídica de la forma de convivencia del pueblo y la Constitución Política, el cuerpo legal que contiene sus normas reguladoras.

El Estado moderno es el custodio del Derecho, el realizador de nuestro destino histórico, el promotor del desarrollo y, por sobre todo, le corresponde buscar el Bien Común y la Seguridad Nacional.

Es lo que se está haciendo.

M. E. G.

¡COOPERA CON AVANZADA!

Tú que recibes la Revista, debes ayudar a que no sólo pueda continuar en su labor en pro de Chile, sino a que ésta se pueda multiplicar. Que tu indiferencia hoy, no se convierta en arrepentimiento mañana.

Colaboración por un número ..... $ 20.—

Doce números (un año)..... $ 240.—

Suscripción de cooperación desde..... $ 250.—

NOMBRE.....

PROFESION.....

DIRECCION.....

Enviar cheque cruzado o giro postal a nombre de "Nuevo Orden Ltda."

KUKLOX.XYZ

CH

REAFIRMA SU IN

SEPTIE

MES DE LAS GLO

LA NACION EN SU LUCHA CONTRA EL IMPERIALISMO, E

POLITICAS Y E

CHILENO: TU PATR

DEFIENDELA CON TU VALENTIA Y ESFUERZO D

CHILE E

KUKLOX.XYZ

ILE

NDEPENDENCIA EN

EMBRE

RIAS NACIONALES

, EL DESORDEN, LA SUBVERSION Y LAS OLIGARQUIAS
ECONOMICAS

RIA ESTA PRIMERO

DIA A DIA Y ASI PROTEGERAS A TU FAMILIA

ERES TU

KUKLOX.XYZ

PRISIONEROS...!

Los ídolos de ellos son plata y oro, obra de manos de hombre. Tienen boca, mas no hablan; no hablan con su garganta. Semejantes a ellos son los que los hacen. Y cualquiera que confía en ellos. *(Salmos: 135; 15 a 18).*

La Institucionalidad chilena permitió que en nuestro especial medio geográfico se erigiera una Nación de tal naturaleza que hasta hoy es respetada por las empresas misionales que ha emprendido en Hispanoamérica, llevando los valores morales cristianos por divisa; conformó de tal manera al elemento humano que constituyó una verdadera barrera a las odiosidades y persecuciones sociales y raciales que, hasta la fecha, son características predominantes en otras naciones, especialmente la soviética y la anglosajona. No fue un producto de la improvisación ni se creó a modo de escenografía para ocultar intereses particulares: surgió de la propia realidad contingente conformada por una visión espiritual de la vida. En su formación, la Institucionalidad chilena es una *adaptación* de los principios jurídicos que han regido al mundo occidental, a cuya cultura pertenece Chile; es un hecho que arranca sus orígenes de Europa que se prolonga en nuestro país y adquiere aquí un desarrollo y transformación condicionados por el medio y las necesidades locales. Pero en el siglo XIX recepciona ampliamente el derecho público francés, inglés y norteamericano.

Lo que en un principio fue un fenómeno social derivado de la homogeneidad racial y espiritual teniendo a la vista la realidad geográfica, deviene en un progresivo abandono de lo propio para aglomerarse en torno a mitos extraños nacidos de los enfrentamientos creados por el materialismo. Ya no es un pensamiento cristiano occidental en un medio social hispanoamericano, base común y elemento de unión, quienes inspiran la institucionalidad, sino las elucubraciones del racionalismo y del positivismo. Producto de la errada visión del liberalismo, la materia de instrumento se transforma en finalidad divinizada, echando por tierra todo aquel sistema que posibilitó un proceso creador de una capacidad creadora incalculable en el medio socio-político. El ser humano perdió su libertad y pasó a quedar fatalmente prisionero de la economía política que, desarrollada por las potencias materialistas, desencadenó un desaforado y despótico imperialismo que día a día adquiere mayor fuerza. De tal modo, el hombre encerrado en sus estrechos límites se ve incapaz de encontrar la solución a los problemas surgidos del medio ambiente a fuerza de buscarlos en aquél, en circunstancias que ha de encontrarla en su alma espiritual, trascendente y perdurable.

* * *

Los mitos políticos creados por el materialismo son un modo de eficaz herramienta para afianzar su acción imperialista a través de una colonización institucionalizada. En el presente, nuestra Patria se debate con empuje y decisión para sacudirse las cadenas con que los prisioneros del mito pretenden, una y otra vez, con empeño de lacayos, aherrojarla con sistemas caducos de probada ineptitud, de dudosa validez aún para los reducidos ámbitos de la realidad mundial que les dio vida y extraños a nuestra realidad. Mitos que produjeron el ocaso de la grandeza de Chile, que destrozaron su unidad y posibilitaron la decadencia cultural en que estuvo sumido. No se trata del mentado "apagón intelectual" porque instrucción hay; lo que falta es cultura, vinculación con los principios que verdaderamente le corresponden, porque su ausencia ha llevado a muchos a querer y perseguir los valores ajenos como propios, a dejar lo suyo y buscar con babeante ahinco lo foráneo.

A través de un sistemático trasplante de instituciones sociopolíticas creadas para otros

KUKLOX.XYZ

medios, se ha llegado a considerar la realidad de aquellos como la nuestra, modificando desde los usos políticos hasta las costumbres domésticas, de modo que es aspiración de hoy hablar y pensar en anglosajón y francés. Se ha llegado a decir que los procesos nacientes del natural devenir de nuestra Historia, de las reacciones vitales de defensa contra los embates externos dañinos a nuestra naturaleza, son situaciones de "anormalidad" y que debe "retornarse a la normalidad institucional" significando con ello la reimplantación de los mitos.

En este punto, es necesaria la consideración de dos situaciones: quiénes, cómo y cuándo lo dicen y qué es lo que constituye la "normalidad institucional" de una Nación, especialmente la nuestra.

Entre los primeros, ocupan destacados lugares muchos campeones del divisionismo político partidista, quienes, a través de la Historia de Chile, han sido cómplices en el debilitamiento de nuestra Patria y su posterior entrega a potencias imperialistas. Una vez más se encuentran en contubernio, como se hiciera notar antes en estas páginas, para establecer los intereses de las oligarquías que los manejan.

Recientemente se ha dado a la publicidad una presentación en que aparecen en un frente común Manuel Sanhueza C., MINISTRO DE JUSTICIA DEL GOBIERNO MARXISTA; Héctor Correa Letelier, ANTIGUO MILITANTE DEL PARTIDO CONSERVADOR y ex parlamentario; Hugo Pereira A., DE RECONOCIDA SIMPATIA POR EL SOCIALISMO MARXISTA, Fernando Castillo Velasco, QUIEN, VINCULADO AL MAPU, PERMITIO LA INFILTRACION MARXISTA EN LA UNIVERSIDAD CATOLICA, Raúl Rettig, EMBAJADOR DE SALVADOR ALLENDE; Eduardo Long Alessandri, SIMPATIZANTE MARXISTA; Jaime Castillo Velasco, DEMOCRATACRISTIANO QUE EN OCTUBRE DE 1952 INTEGRO JUNTO A VOLODIA TEITELBOIM LA DELEGACION CHILENA A LA CONFERENCIA DE LOS PUEBLOS DE ASIA Y DEL PACIFICO EN FAVOR DE LA PAZ AUSPICIADA POR EL MARXISMO; Julio Subercaseaux, ex diputado DEL PARTIDO CONSERVADOR, junto a una serie de personeros de colectividades políticas internacionales que van desde el comunismo a la democracia cristiana, pasando por la social democracia; allí se propone como panacea la inserción en la Nueva Institucionalidad de los mitos políticos liberales de los siglos XVIII y XIX nacidos o desarrollados durante el proceso de la Subversión Francesa de 1789, que conforman los principios mediante los que las oligarquías mantienen situaciones de odiosa iniquidad.

* * *

Con inexplicable ceguera intelectual, persiguen como a fuegos fatuos nocturnos, los errores políticos que ocasionaron la matanza de los suizos en la Iglesia de los Fuldenses, las delaciones como elemento judicial, la victoria en las urnas electorales por la matanza de opositores y sacerdotes en 1792, la Ley de Sospechosos, los asesinatos de prisioneros en Le Mans y los perpetrados con las "inmersiones de Nantes", la esclavitud cívica implantada por Robespierre, la muerte por inanición del Delfín Luis, la aberración procesal del principo instaurado por Bailleul de que no hay para qué permitir la prueba en contra en la acusación de conspirar contra el Estado por ser de tal manera evidente que sólo debe ser analizada y que ocasionó tantas muertes a emigrados y prisioneros conducidos en jaulas de fierro sin alimentos y sometidos a tratos inhumanos en el trayecto a Cayena, la persecución a la religión católica y su clero, la Ley de Rehenes, la legalización de la usura, la proscripción del derecho asociación. Y en esa búsqueda se ha creado la leyenda repugnante que esas atrocidades son demostraciones de "libertad, igualdad y fraternidad", *cuna de las libertades públicas y los derechos del hombre;* más aún, en el mundo con increíble insensatez se conmemora con honores tan infausta fecha.

Es sintomático que los promotores de tan peregrinas proposiciones se encuentren vinculados al partidismo político, lo que no puede menos que significar que esos mitos les aprovechan singularmente y por eso son tan majaderamente presentados por sus personeros, es-

KUKLOX.XYZ

pecialmente cuando arrecia la presión del imperialismo materialista extranjero para imponer precisamente los principios derivados de aquellos. No cabe duda, pues, cuál es el objeto, quién lo persigue y a quiénes aprovecha.

También es necesario destacar que otros, que asimismo van tras el mismo fin, se encuentran enquistados en los organismos de Gobierno encargados de la Institucionalidad, los que pregonando la bondad de su mercancía, se esconden tras una "participación pluralista propia de la tolerancia democrática" en circunstancias que en realidad desarrollan su acción para obtener ventajas para sus grupos. Resulta extraño, por lo demás, las reiteradas peticiones en favor del ejercicio amplio y responsable de las libertades de información y de opinión, en circunstancias que ellos mismos ejercen una atroz tiranía impidiendo en sus órganos de prensa o de comunicación el acceso de quienes no pertenecen a sus respectivos grupos, controlando a su amaño la información y la opinión sin el menor recato en provecho de sus intereses particulares en desmedro del Interés Nacional. ¿O aún quedan incautos convencidos que es cierto lo que dicen algunos medios de comunicación pertenecientes a las oligarquías políticas chilenas y extranjeras en cuanto a que hay trabas para que expresen lo que se les ocurra? Basta con observar que en ninguno de ellos presenta una actitud seria y consecuente en contra del comunismo. En ninguno de ellos se combate la penetración sutil y constante del marxismo e inclusive, en los canales de televisión se omite la exhibición de películas anticomunistas y se difunden aquellas destinadas a socavar el prestigio de los organismos de defensa. Sólo existe por su parte una actitud de cómplice pasividad y toda la colaboración posible para difundir los principios políticos plagados de errores y equivocaciones.

* * *

En cuanto a lo que debe entenderse por normal, racionalmente sólo cabe decir que es aquello que se halla en su natural estado, el que corresponde a aquél conforme a la naturaleza de las cosas, conforme a la esencia y propiedad característica de cada ser, a lo invariable y permanente de ellas. Si se habla de "volver a la normalidad política" se está diciendo que hubo una situación anterior que constituye un estado de permanencia e invariabilidad o que debe serlo. ¿Cuál de ellos es, si a lo largo de la Historia se ha ido desenvolviendo una serie de situaciones? Lo más cercano a lo permanente e invariable es un Estado unitario con gobierno republicano y representativo, habiéndose ensayado varias formas de realizar la representatividad que han fracasado esencialmente. Por lo tanto, no sería lógico "retornar" a una situación que es presente, puesto que Chile sigue siendo un Estado unitario con gobierno republicano que busca formas de representatividad exentas de fallas estructurales que amenacen su ser y continuidad o, a lo menos, contenga los elementos necesarios para solucionarlas en los casos que emerjan.

Si se habla de "retornar a la normalidad" y se plantea la necesidad de existencia de separación de Poderes del Estado, de partidos políticos, de derechos sin aparejarlos a obligaciones, de una nueva institucionalidad inspirada en los principios que orientaron la evolución política de Chile sin distinguir cuáles son nocivos y por los cuales se llegó a amenazar la existencia y dañar la grandeza de la Patria como nación libre, soberana e independiente, se está diciendo implícitamente que la "normalidad" es el sistema anterior al Gobierno Militar, aquel que a través de 100 años llevó a Chile hasta el borde mismo de su destrucción. Aquel que al amparo de los derechos humanos permite el asesinato y fomenta el robo, aquel que con cinismo niega el derecho a defender a la Patria, encarcelando a quienes se atreven a hacerlo, con el pretexto de defender la democracia.

La vida es un fenómeno dinámico en que solamente lo esencial permanece y lo accesorio sufre transformaciones. Lo mismo ocurre en su manifestación política, por lo que, referido a las naciones, es invariable y permanente aquello que les permite subsistir y desarrollarse evitando su desaparición como tales, inspirado en una moral católica. Aquellas instituciones que por estar fundadas en el error son sólo apariencias o accesorias, están

KUKLOX.XYZ

condenadas a desaparecer por mucho que las oligarquías pretendan revivirlas o mantenerlas a su capricho.

Chile debe buscar los medios que le conduzcan al camino para realizar su destino histórico.

El ser humano es naturalmente sociable y su naturaleza le impone la necesidad de organización, es decir, de actividad sistematizada. Las instituciones sociales son medios para lograr hacer ciertas cosas, por lo tanto, su importancia está condicionada a su actividad o función. Las organizaciones se han diversificado en un gran número de grupos menores o asociaciones. El conjunto de las instituciones constituye la institucionalidad; se tiene entonces, que la institucionalidad política es el conjunto de actividades políticas sistematizadas de una Nación.

* * *

Hablar de Nueva Institucionalidad política implica decir una organización política distinta a la anterior, que se establece por primera vez; si se habla de nueva institucionalidad agregando solamente que se trata de retornar a la normalidad eliminando las distorsiones que existían en el anterior sistema, se está diciendo que, conservando lo esencial, se modifica lo accesorio. Es decir, se conserva el Estado unitario con gobierno republicano representativo, concepto que significa conjunto de relaciones que existen entre la Nación y sus representantes, una expresión ante el Estado de los elementos constitutivos internos de la Comunidad. No existe imperativo lógico de ninguna especie para que esta expresión sea encauzada únicamente a través de las corrientes de opinión política o partidos políticos y de ser así, sería una acentuación del carácter totalitario de estas asociaciones artificiales; son artificiales porque son organizaciones que nacen de la voluntad del hombre y que no son indispensables para la naturaleza humana. Si se considera que por ella aquel está ligado a la familia, al municipio, a la región, al gremio, en su calidad de asociaciones fundamentales, es por su intermedio como debe ser encauzada aquella expresión con mayor propiedad. Si el totalitarismo debe ser rechazado, fuerza es que lo sea en todas sus manifestaciones, y así, existe igual derecho a todas las organizaciones de la Comunidad para constituirse en vía de expresión política EN LA MISMA MEDIDA Y PROPORCION. En el caso que se trate de imponer la mera agregación aritmética de voluntades individuales en torno a programas políticos predeterminados, lo cual constituye una variación del plebiscito porque los partidos presentan en bloque sus programas sin derecho a discusión, negando una proporción justa que exprese una relación de igualdad, se estará frente a una tiranía de tipo oligárquico. Será la negación de toda "normalidad institucional" y la consagración de la máxima "anormalidad" posible; y si a esa anormalidad se denomina "normalidad" significa que el actual sistema no pasa de ser un paréntesis de "anormalidad", afirmación evidentemente ilógica.

Lo normal en nuestra Patria ha sido la búsqueda de las organizaciones necesarias para que se cumpla su destino histórico, aún contra la devastadora acción de los sumos sacerdotes de la idolatría materialista. Hacia allí debe encaminarse el actual proceso, a encontrar las fórmulas de expresión de la Nación que hasta la fecha ha sido caprichosamente negado por los partidos políticos.

* * *

Parte de la Nación es la Fuerza Armada, expresión de la función de defensa que corresponde al Estado. En la Nación jurídicamente organizada, concepto unitario, no es posible concebir capacidades antagónicas, puesto que de darse, conducirían necesariamente a la destrucción de esa sociedad organizada, lo que significa una negación del Estado. Dentro de éste sólo es posible concebir poderes entendidos como fuerza dinámica, vale decir, capacidades o facultades en interacción coordinada y no como elementos desintegradores antagónicos, verdadera lucha de clases institucional.

Por otra parte, en las instituciones funcionales no es posible introducir el concepto de competencia económica. Poder significa facultad, posibilidad, potencia de obrar, actividad ejercida por un organismo vivo; poderes del Estado, aún escritos con mayúscula, sig-

KUKLOX.XYZ

nifica competencias de quienes normativamente son ocupantes de los cargos de Gobierno.

Una de las funciones del Estado en el cumplimiento de sus fines es asegurar un ambiente de tranquilidad, estabilidad, de impedir las interferencias o dominaciones de intereses ajenos al bien común, necesita asegurar su fortaleza, impedir que falte lo necesario, liberar o defender de TODO DAÑO a su existencia, integralmente considerado, es decir, en el ámbito interno y en el externo conjuntamente. Ontológicamente defensa significa el conjunto de medios por los cuales un organismo resiste la acción de los diversos agentes que lo amenazan para lo que ha de emplearse, en algún momento, la acción imperativa de la presión física o la advertencia de su empleo.

La función de defensa del Estado, reacción natural del instinto de supervivencia y racional al tomarse conciencia de su naturaleza propia por parte de todo ser pensante, debe estar presente en toda actitud, especialmente aquellas que son de dirección. Lo contrario significará afirmar que todo organismo vivo debe adoptar una actitud pasiva y dejarse avasallar por los embates del medio ambiente.

La Fuerza Armada, a quien corresponde la función de defensa, dado su carácter de asociación especializada producto de una imposición de la naturaleza humana, es entonces un órgano natural de expresión de la voluntad nacional. Representa una función esencial similar a la legislativa, de administración, judicial. Si por ser especializada o "profesional" debe estar desvinculada de la adopción de decisiones, lo mismo debería ocurrir con las otras, lo que constituye un disparate.

Es a través del criterio integrador de la representación funcional en donde se alcanza la participación integral de la Nación, organismo complejo, dando posibilidades de expresión y actividad al poder social. Es en el desarrollo y coordinación de las aspiraciones o intereses de las asociaciones o comunidades intermedias de una sociedad en donde se encuentra la mejor posibilidad de contener eventuales excesos en el empleo de las atribuciones gubernativas y no en el enfrentamiento de las funciones del Estado. El sistema de pugna de poderes o facultades propuesto por el liberalismo equivale en el Estado a la lucha de clases en la sociedad empleada por el marxismo: he aquí otra semejanza entre ambos sitemas materialistas.

Por otra parte, la participación orgánica o funcional ha pertenecido a Chile desde sus mismos orígenes y se mantuvo por largos años

(Sigue al frente)

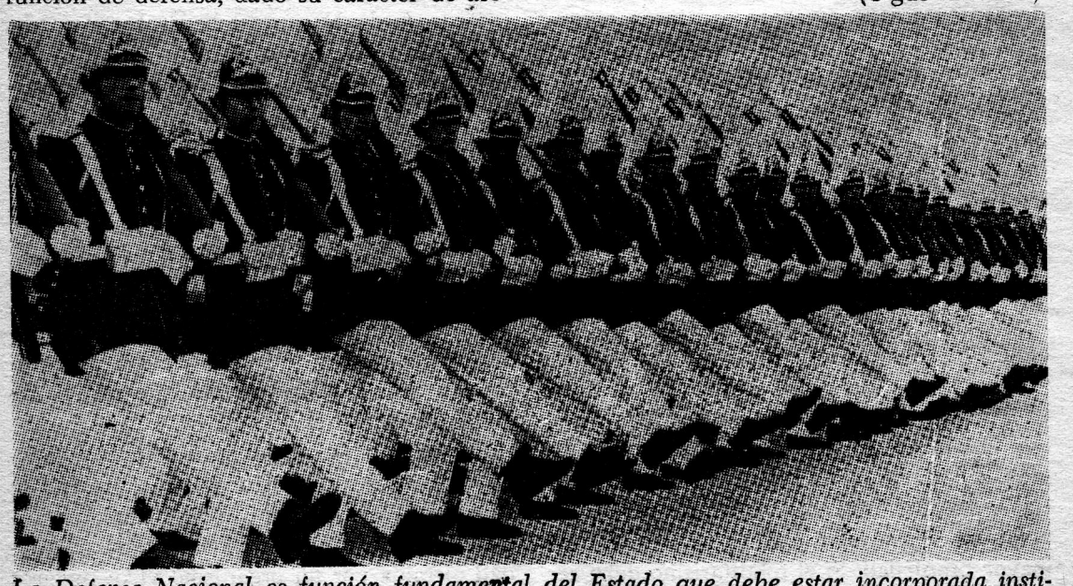

La Defensa Nacional es función fundamental del Estado que debe estar incorporada institucionalmente a la estructura de adopción de decisiones.

KUKLOX.XYZ

AVANZADA



DOS AÑOS DE LABOR

(Del frente)

de desarrollo institucional en el Municipio, el cual tuvo el carácter de representante de los intereses de la comunidad o "República", hasta que ideas extrañas se infiltraron para comenzar una labor destructora propicia a la colonización imperialista. Resulta más legítimo perfeccionar las instituciones nacidas del medio propio que reimplantar las ajenas que han probado su ineficiencia.

El Nacionalismo insiste una vez más sobre estas materias, habiendo propuesto el Estado Militar, es decir, aquel sistema de gobierno en donde la función de defensa se encuentra integrada directamente al quehacer nacional y a la adopción de decisiones fundamentales En el presente no es posible continuar manteniéndose en un compás de espera que sólo aprovecha a las oligarquías políticas y al imperialismo para afianzar sus posiciones, ni tampoco se puede retornar a los sistemas caducos propiciados por ellos. En este sentido la Nueva Institucionalidad no puede ser obra de los prisioneros del mito, que con frases ambiguas y conceptos vagos mantienen los mismos principios que amenazaron el mismo ser de la Patria en cada uno de sus proyectos.

También Chile debe liberarse del mito.

IVAN ALVEAR R.

KUKLOX.XYZ

EL CATOLICO ANTE EL DILEMA DE LA OBEDIENCIA

La finalidad de la Iglesia es dispensar a Cristo entre los fieles, entregarle como camino y verdad por su enseñanza, como vida por la administración de los Sacramentos. *OSVALDO*

Innumerables han sido las oportunidades en que los católicos, muy a su pesar, han debido observar que tanto la prédica como las actuaciones de algunos sacerdotes y obispos se apartan de la recta doctrina derivando, a veces en forma velada, hacia posiciones sustentadas por las corrientes políticas en boga.

Lo que más sorprende y preocupa es que las tendencias políticas favorecidas sean, precisamente, las más antagónicas al pensamiento católico.

Por un lado están los obispos, sacerdotes y fieles seguidores de la doctrina católica y por el otro, un movimiento de odio a la tradición y a las enseñanzas de la Iglesia. Es una lucha planteada hace largo tiempo. Es un afán de "cambios" que no persigue perfeccionar sino destruir. Es un mal que ha logrado penetrar profundamente en las filas del clero.

Allí donde el Concilio Vaticano II permitió las misas en lenguas vernáculas, el modernismo ha prohibido el uso del latín, uno de los más hermosos símbolos de universalidad.

El oficiante vuelto hacia los fieles, que pasan a ser considerados como "asamblea", es un paso claro contra la organización jerárquica que vio nacer a la Iglesia y conservada hasta nuestros días merced a su eficacia. Aquí es donde comienza a manifestarse el embate liberal de ir reemplazando la estructura tradicional por la de asamblea, movidos por la avidéz insana de "democratizar" a la Iglesia.

Detrás del liberalismo, todos lo sabemos, viene el marxismo.

Hemos visto cómo se permite y propicia las misas "ecuménicas" en las que se asigna igual valor al catolicismo y a las religiones heréticas, a la verdad y al error, a la revelación y a quienes con odio la persiguen. Pero, la misa tradicional permanece prohibida.

Una religión que responde a todos los requerimientos de la razón, que explica al hombre, que conoce el principio de la vida y lo que ha de suceder después de la muerte, no podía dejar de tener un pensamiento político emanado de tanto saber y tanta experiencia. Pero una concepción política que proviene de la Iglesia tal como es, unida, santa, católica, tradicional y jerárquica no puede ni con la más rebuscada argumentación, semejarse siquiera a ese turbio marxismo que algunos sacerdotes predican respaldados por algunos obispos. De la doctrina católica sólo pueden desprenderse principios claros que echan por tierra tanto las endebles, vacías e ilógicas ideas liberales como al materialismo antinatural y perverso.

En un mal disimulado intento de borrar toda tradición y la historia de la Iglesia, para dar cabida a formas nuevas, más obedientes a los amos de la política mundial es que se ha venido dando paso al llamado "retorno al cristianismo primitivo". Son tendencias que pugnan por postrar a la Iglesia, sometiéndola a los estrechos límites de lo humano y relegando al olvido su finalidad sobrenatural.

Todos estos maléficos esfuerzos —a nadie escapa— serían menos efectivos de no contar sus promotores con la complicidad de obispos, cardenales y sacerdotes que obstaculizan las acciones rectificadoras recurriendo, cuando conviene a sus propósitos, a las viejas sanciones canónicas.

Es ante este estado de cosas que se plantea, en la conciencia de los fieles, el dilema de la obediencia.

La palabra que define el cuadro que presenta la Iglesia es: CRISIS.

La que mejor describe el padecimiento de los fieles es: CONFUSION.

Porque frente a la barbarie marxista, que un día no muy lejano se adueñó del país, el silencio de las autoridades eclesiásticas sólo se rompió para prorrumpir en apoyo de la secta roja; porque entonces, las puertas de la solidaridad permanecieron cerradas para los desamparados fieles que temían por su vida; porque las autoridades eclesiásticas hacen hoy un santuario de una cloaca que, bajo el nombre de Vicaría de la Solidaridad, opera como centro del activismo marxista contra la comunidad; porque quienes así utilizan su condición de católicos para alcanzar ventajas de orden político son responsables directos de la carga de odiosidades que su proceder hace recaer sobre la religión, en mayor medida cuanto mayor es la diferencia entre la finalidad espiritual de la Iglesia y sus mezquinos propósitos, para el que cree en la Iglesia es trascendente, que es la misma de siempre que surca los siglos a partir de un mandato inicial, permanente e idéntico, los caminos que hoy señalan las autoridades eclesiásticas carecen de toda validez. *Sixto V. González*

KUKLOX.XYZ

"CUARENTA AÑOS"

Homenaje a los nacionalistas asesinados el 5 de Septbre. de 1938 por el odio nacido del sistema político-partidista

Aún sólo comenzaban a conocer el embrujo
de los primeros jazmines y de las primeras
[novias.

El mundo era para ellos un beso en la reja,
[un lujo
de frondas y lunas llenas,
una canción de camino y ternuras morenas,
y toda esa algarabía,
esa pléyade de niños, esa ronda de alegría,
cayó como caería
una manada de ciervos
allá en los lances soberbios
del Rey y su compañía...

Pues la justicia que escucha al rufián y al
[malhechor,
no oyó ni siquiera el grito de vuestra agonía:

Y vuestros veinte años iban corriendo con
[ufanía
en pos de lo que creyeron un mundo un poco
[mejor.

Fue un error... Como fue error el del
[inmortal manchego
cuando atacó los molinos creyendo que eran
[gigantes,
como el corazón es ciego,
se equivocan en el mundo los caballeros
[andantes.

Por eso, para vosotros, no pido ni oración ni
[ruego,
sólo quisiera mi ternura
cavar vuestra sepultura
con la lanza del manchego.

Que vuestras madres no sepan cómo fue el
[último instante;

que el hombre de bien lo ignore
y que no lo desparrame por el mundo el
[caminante...

Y no sé qué haría para
que la Patria lo ignorara.
Si lo sabe, cada día
que se hable de esta agonía,
tendrá que volver la cara...

Verso mío,
perdura, enciéndete, deja
esta caverna siniestra de nuestro tiempo
[sombrío
y cuando de estas pasiones
y de este día sangriento
sólo queden
ceniza y remordimiento,
sal al encuentro de todas las nuevas
[generaciones.

Y diles que hubo varones
que nos nos contaminamos
y que aparte mantuvimos espadas y
[corazones.

Diles también que aquel día
que yo no quiero nombrar
mucha gente no sabía
que podía
caber tanta villanía
entre los Andes y el mar.

Y que el día del baldón
quedaban hombres de bien,
y que sintieron también,
que a sangre y fuego los vándalos entraban
[al corazón.

Este es mi mensaje. Entrégalo
a cada generación.

DANIEL DE LA VEGA

KUKLOX.XYZ

COMITE AMERICANO ANTICOMUNISTA DE SOLIDARIDAD CON ITALIA (C.A.A.S.I.)

La Comisión de Documentación que integra la Secretaría del Comité ha redactado una relación de la evolución política ITALIANA que, en forma fragmentaria, damos a conocer:

SITUACION AL 20 DE MAYO DE 1978

Después de un largo período de tratativas entre los partidos del "arco constitucional" la Democracia Cristiana ha crecido, frente al embate de los comunistas, permitiendo su ingreso en el área de la mayoría de gobierno. Por primera vez desde 1946 vuelven los comunistas al poder, si bien sin cargos ministeriales. Esta ambigua forma de apoyo comunista al gobierno de Andreotti, sin cargos ministeriales, es la consecuencia de ulteriores concesiones que han sido dadas a los comunistas, con la esperanza, de parte de la DC, de seguir manteniendo sus privilegios. Mientras la DC tienta desesperadamente de permanecer con la participación de los comunistas en el área de gobierno, el aparato del PC continúa el perfeccionamiento y crecimiento de su organización, especialmente a través de la influencia ejercida por los sindicatos.

En este contexto de división del poder en los vértices, aumenta constantemente el clima de violencia desencadenado por las bandas armadas marxistas, a través de una verdadera campaña militar, conducida por el método del terrorismo urbano y la guerrilla más sofisticada.

El 9 de mayo, a un mes del secuestro, ha sido "ajusticiado" con sentencia de la "justicia proletaria" el presidente de la DC, ALDO MORO. Varias veces ministro, autor de las aperturas políticas con los comunistas. ALDO MORO ha sido víctima de sus predilectos interlocutores en el proceso dialéctico útil a los marxistas.

La vida y la naturaleza de las Brigadas Rojas es conocida por las autoridades encargadas de la seguridad. Son ocho ininterrumpidos años de actos de violencia y terrorismo, por lo común sostenidos por seudointelectuales. No obstante, los ocho años de terrorismo nunca las autoridades han intervenido en la defensa del ciudadano, y en los casos de reclusión de algunos exponentes de la guerrilla se limitan únicamente a aquellos terroristas tomados sobre los hechos cometidos. Mientras, la GUERRILLA obra sin ser molestada, matando, hiriendo, asaltando sedes de partidos anticomunistas, capturando prisioneros, provocando daños a la economía con incendios de fábricas y sabotajes económicos.

En las escuelas ITALIANAS se continúa con el mejor de los proselitismos guerrilleros. Las universidades se han erigido en santuarios para las operaciones de guerrilla urbana y en las mejores sedes para el adoctrinamiento de la subversión intelectual y armada. Desde el inicio de 1978 hasta hoy son 22 los ciudadanos masacrados por la subversión marxista y centenares los heridos, e inconmensurables los daños económicos.

ITALIA es el único país europeo que tiene un diputado en exilio: Sandro Sacucci diputado anticomunista de Roma, el cual ha denunciado las violaciones de los derechos humanos en Italia y la violación de los acuerdos de Helsinki con un recurso (súplica) a la conferencia de Belgrado. El diputado fue objeto de constantes atentados comunistas y fue obligado a permanecer en el extranjero, después de haber sido encarcelado, acusado de haber intentado dar un golpe de Estado. Sacucci dirige desde el extranjero una de las organizaciones anticomunistas.

Desde el comienzo de 1978 se ha acelerado la fuga de capitales: llega a la suma de 246 millones de dólares, por obra de pequeños inversionistas que no tienen confianza en una posible solución a la economía ITALIANA.

Mientras Italia se ha ido convirtiendo en un refugio de todo el Terrorismo Internacional, y, en particular, sudamericano, recién en estos momentos, y con una timidez que desconcierta, algunos sectores de la información han denunciado claramente todo lo que el Comité había sostenido en su primer boletín informativo: La conexión sudamericana de los terroristas marxistas italianos con las bandas montoneros y E.R.P. de la Argentina con los exponentes Tupamaros del Uruguay, con los terroristas del M.A.P.U. y M.I.R. de Chile, con el Frente Sandinista de Liberación de Nicaragua, con los refugiados brasileños y, en fin, con el E.I.A. español, la banda Brader-Meinof alemana y el IRA irlandés, la U.L.P. palestina y la "oposición" de Persia.

UN LLAMADO

El C.A.A.S.I. apela, a los destinatarios de sus comunicados, que le den el máximo de interés a sus boletines informativos, y que promuevan una mayor participación con adhesiones y medios de sustentación.

La Secretaría del C.A.A.S.I. atiende las comunicaciones con los posibles adherentes interesados en la problemática italiana, en el común deseo de sostener esta lucha contra el enemigo de la humanidad, el MARXISMO, en todas sus formas políticas, sociales y culturales.

La Secretaría del C.A.A.S.I. podrá transmitir, a los interesados que quieran interiorizarse, una amplia información documentada sobre la gravedad de la situación en ITALIA, y acepta todas las indicaciones que se señalen en los órganos de información de masa media, que sea de interés en esta lucha de concientización.

Esto debe ser comprendido por todas las personas sinceramente anticomunistas. Además, es necesario, por sobre todo, informar lo referente a la dura represión a que están sometidas las fuerzas anticomunistas ITALIANAS, y así se encontrará mayor comprensión y apoyo en esta lucha.

Las adhesiones al C.A.A.S.I. pueden ser:

a) PUBLICAS: con el fin de firmar documentos en conjunto, y apelaciones internacionales.

b) PRIVADAS: por motivos particulares y lo cual no le resta validez.

Las adhesiones al C.A.A.S.I. tendrán que enviarse a la Secretaría General, así: Jorge Flores Allende, Casilla de Correo 895, Córdoba 5000, REP. ARGENTINA.

KUKLOX.XYZ

Condecoración a la Dirección de "Avanzada"

La Unión de ex-combatientes en la cruzada española, ha otorgado al Director de "AVANZADA", la condecoración de la "Paz de Franco" a través de su delegado José Gamarra Alcalde. La Dirección y los colaboradores de "AVANZADA" se sienten orgullosos de la distinción conferida y reafirman su fe en el futuro que espera a los pueblos de Hispanoamérica que deben su existencia a la "Forjadora de Naciones" que es España.



Hemos recibido un excelente trabajo titulado "La Experiencia de Allende", editado por el Centro de Defensa de Occidente y elaborado por el diputado italiano Sandro Sacucci.

Es, sin lugar a dudas, el documento más completo que se haya hecho en el extranjero en relación a los casi mil días que duró la pesadilla marxista, y que todos los chilenos sufrimos de una u otra forma. Veremos manera de hacerlo conocer a nuestros lectores, porque constituye una "ayuda memoria" para muchos que olvidan con gran facilidad.

KUKLOX.XYZ

TEMAS DE AVANZADA

Se ha dicho que Occidente sufre una progresiva pérdida de vitalidad y voluntad de poder. Esta declinación es tanto más significativa a medida que el observador se aleja de su centro hacia la periferia. Tal como aquellas sociedades que una vez resignado su arte, su religión, bastardamente reproducen las expresiones de sus antepasados, Occidente se fascina en las formas que anteriormente proveyeron su buen éxito olvidando considerar las circunstancias que lo hicieron posible. No de otra manera se explica la accesoriedad que revisten las manifestaciones creativas y más aun el notable abandono de la religiosidad que ellas suponen. La decadencia de los componentes culturales, víctimas del agotamiento de su temática, hermetizados, incapaces de interpretar el momento vital, el envilecimiento de usos y costumbres en ausencia de figuras nobles, indican el resultado paradojal que el mejoramiento de los niveles de vida ha causado, el cual empero no incide sobre su calidad íntima. La idea que el progreso incesante acarreará una existencia, un hombre mejor se descubre en su falsedad. Por el contrario, la sociedad actual se halla vuelta hacia sí misma contemplando cómo se le ha despojado de su alma y de sus creencias. Propiamente, los supuestos sociales implican la enajenación del espíritu mediante la exasperación del sentimiento. Sin embargo, necesariamente su anonadamiento supone la aparición de elementos anticulturales manifiestos. La evasión de las minorías dirigentes involucra el acceso de la masa a la toma de decisiones y subsecuentemente un deterioro en su excelencia. Valorízase entonces la violencia como reacción natural de repudio, bastará solamente la determinación de una minoría audaz que cuantifique el fenómeno "desde dentro" para derrumbar el esquema. El nivel de dominio que alcanza Occidente en este contexto, podría delimitarse por su nivel de expansión física, el cual es proporcionalmente inverso al dominio sobre el contorno humano.

Presenciamos cómo los factores impositivos de la sociedad dimensionan su deshumanización creciente a partir de la concluyente inactualidad de los valores que han sido anejos al hombre occidental. Paralelo al desarrollo tecnológico, a la sociedad del bienestar generalizado, se advierte un torrente de egoísmo y achatamiento intelectual. Esta civilización urbana, tecnificada, de élites evanescentes ha devenido en un ambiente artificial y una tragedia para el hombre, su sensibilidad y perspectiva.

En los actuales términos de intercambio las sociedades jóvenes sólo podrán adquirir el aparato formal: una técnica proyectada para su aplicación en un campo específico y un modo de vivir producto de condiciones inexistentes en este medio.

Cada época, cada pueblo, poseen su propio sentido de la Historia. El de Chile nos viene ya señalado en sus componentes originales. Nuestro ámbito se encuentra informado por un postulado inquebrantable: la unidad de destino de la comunidad y el papel que le cabe en lo cósmico. Por largas décadas aparece ante los chilenos la unidad y sentido misional de la Nación configurando una esencia compacta y su fe en esta concepción místico-heroica. El medio de expresión fueron la lealtad y el testimonio de las juventudes en honor y servicio del ideal; 300 años de conquista —encuentro de dos instintos en la contienda mágico-religiosa— choque donde se equilibran espíritu, valor, creatividad, encuadrados como una de las máximas exteriorizaciones estéticas de la humanidad. El acendrado sentimiento caballerezco de honra personal y fidelidad a su soberano que animaban al conquistador, su orgullo, su valentía, el constante estado de guerra, el vivir cara al peligro, determinaron una individualidad ajena al común indiano. El paisaje espiritual de los hechos, cual es el estilo de vida y la actitud ante la presencia permanente de la muerte, provocan esta diferenciación y constituyen el legado de plena vigencia. Chile ha sido sometido a un prolongado período de extrema tensión y esfuerzo. El avance hacia fronteras cada vez más lejanas y la creación de los medios para extraer las riquezas obtenidas, significan el fortalecimiento del alma nacional.

El hecho de su liberación y la reafirmación que hace la Nación de sí, le ubican en posición disidente respecto de la tendencia occidental. Quien hoy en día se atenga a la verdad y a las normas objetivas en su acción, obligadamente será sujeto de las iras de aquellos que renunciaron a Occidente y, sin embargo, le conducen.

C. E.

KUKLOX.XYZ

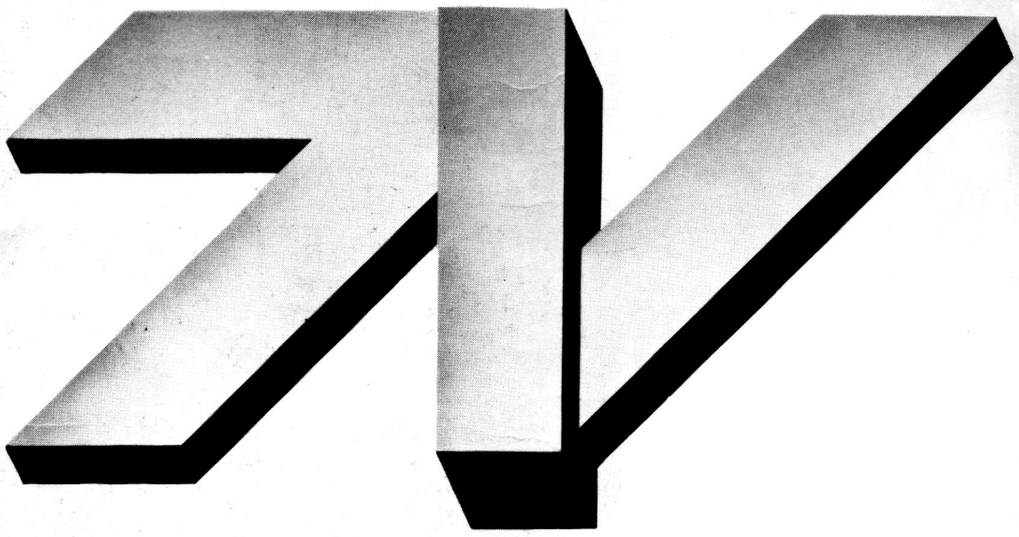

Para nosotros Chile está Primero

El nuevo logotipo de Televisión Nacional de Chile simboliza nuestra voluntad de servir al país, por sobre cualquier otra consideración.

Chile está primero porque nuestra dilatada geografía se unifica, cotidianamente, en las emisiones de la Red Nacional de Televisión, que a través de 75 estaciones hace sentirse a todos los chilenos activos partícipes de una fuerte realidad demográfica, territorial, política, histórica y cultural llamada Chile.

Chile está primero porque el concepto de soberanía envuelve valores fundamentales que sólo a los chilenos nos pertenecen. Y se hace preciso defender nuestra frontera cultural, que deslinda la pura esencia de lo nacional.



Televisión Nacional de Chile

KUKLOX.XYZ

Buenos días señoras y señores; desde Temuco, Capital de la Región más Nacionalista de Chile inicia sus transmisiones, Radio "La Frontera" en la frecuencia de 1.110 Kilo Hertz. Esta emisora es de propiedad de la sociedad comercial de Radio Difusión y Publicidad Patria Nueva Limitada, su Director y Gerente General es don EDUARDO DIAZ HERRERA, con domicilio Comercial en calle Claro Solar Nº 536 en la ciudad de Temuco; nuestra Casilla de Correo tiene el Nº 910; nuestros teléfonos son el 31077 y el 33665. En estos momentos iniciamos con entusiasmo un nuevo día de trabajo, un día más, un nuevo eslabón en nuestro tránsito por la vida. También su radio, "La Frontera" está en pie, firme junto a sus compatriotas, con la vista puesta sólo en el tricolor nacional. Con alegría, esforcémonos para hoy hacerlo mejor que ayer. Reconstruyamos esta hermosa y sagrada tierra, superemos las dificultades con fe y así estaremos haciendo realidad nuestro sueño el de transformar a Chile en una Patria Unida, grande y libre para siempre. En la AVANZADA del Occidente, en el Pacífico Sur, en un faro que sea Guía del mundo libre. Buenos días Novena Región. Buenos días compatriotas. ARRIBA CHILE!!!!!!!!

• • •

Señores auditores, finalizan aquí las transmisiones de CB-111 Radio La Frontera, desde Temuco la capital de la Región nacionalista de Chile.

Ha llegado la hora del sueño reparador, ha terminado un nuevo día de labores de éxitos y fracasos; mañana es otro día; ya duermen los niños y las luces se van apagando lentamente en los campos y ciudades. Mientras los chilenos se entregan al descanso reparador, por ahí muy cerca suyo hay un soldado, un marino, un aviador o un carabinero, enfrentando el frío de la noche y la soledad del silencio, para velar por la Seguridad y tranquilidad de todos; son ellos la columna vertebral, base fundamental de la integración de la Nación. Pensando en el esfuerzo de nuestros soldados, iniciemos el descanso para que así reanudemos mañana con mayor energía y entusiasmo la tarea mancomunada de construir el Chile unido, grande y libre para todos. Buenas noches compatriotas. Buenas noches Novena Región. Buenas Noches Chile. El faro guía ceñero del mundo de hoy en la AVANZADA de Occidente en el pacífico Sur.

CD·111

Radio La Frontera —
LA PRIMERA DEL SUR DE CHILE

IRTE PAGADO 279 03.00 CHILE

KUKLOX.XYZ