Avanzada

Año III - Nº 19



"CONVERTIR CHILE EN GRAN NACION"

"OTRA ESPERANZA FRUSTRADA"

"CRIADOS Y SEÑORES..."

KUKLOX.XYZ

AVANZADA

"En el Avance se Muere o se Vence"

Año III – 1978 – Nº 19

Director:
GUIDO POLI G.

Representante Legal:
RAFAEL ORTIZ CUEVAS

Propietario:
PUBLICACIONES
"NUEVO ORDEN" LTDA.

Dirección:
CASILLA 3327
CORREO CENTRAL
SANTIAGO - CHILE

Extranjero (Correo Aéreo):
12 números: US$ 12

Impresores:
EDIMPRES LTDA.

EDITORIAL

"Este es un Gobierno que no es de mera rectificación de los vicios de las viejas estructuras, sino que tiene por finalidad una renovación muy profunda de todo nuestro sistema social, político y económico, que permita a cada hombre y a cada mujer de Chile, así como a sus hijos, una vida digna y en libertad".

Estas expresiones de S. E. el Presidente de la República, que constituyen una reiteración de numerosas anteriores, son fiel reflejo de la voluntad inquebrantable del Gobierno Militar de entregar a Chile una nueva institucionalidad libre de los vicios propios de los regímenes demo-liberales.

Ahora bien, si nos basamos en el anteproyecto constitucional entregado por la Comisión encargada de redactarlo al Presidente, para su estudio, se tendría que concluir que en dicho trabajo sólo se hace una reforma "meramente formal" de la Constitución de 1925, permaneciendo incólume las instituciones básicas de dicho cuerpo legal. Se trata, detalles más o detalles menos, de la misma Constitución de 1925 a la cual se le agrega una ley de "defensa de la democracia" incorporada a su texto. La experiencia nos mostró el fracaso del sistema.

AVANZADA, recogiendo la invitación presidencial, irá entregando su opinión sobre el anteproyecto Constitucional, de modo de poder contribuir a la construcción de una institucionalidad impermeable a la subversión liberal-marxista, que dé origen a una democracia autoritaria y orgánica que haga compatible la autoridad con la libertad.

KUKLOX.XYZ

CARTAS AL DIRECTOR

SEÑOR DIRECTOR
REVISTA "AVANZADA"
PRESENTE:

La presente tiene por objeto dar una opinión, por medio de su Revista, la cual representa una tribuna para los chilenos que no tienen otro medio como expresar su sentir.

Desde ya agradezco la acogida de esta carta.

Hasta cuándo tendremos que soportar la imposición del concepto "democracia", definido por los adoradores del sistema democrático liberal (régimen de partidos), como el correcto, o mejor dicho, como el único sistema que permite al hombre su realización, según ellos con libertad.

Si definimos el concepto democracia, de la tesis del Contrato Social, del cual también basan su definición los adoradores del régimen de partidos, diríamos que: "democracia es el régimen político en el cual el poder está en manos de la mayoría de los individuos, supuestamente libres e iguales por naturaleza, que componen la comunidad". Según esta definición, podemos desprender que la base teórica de la democracia, es el principio de "la soberanía popular", por lo consiguiente la Anarquía constituiría el estado normal de la sociedad democrática, lo cual reconoce Rousseau. Pero impide toda vida social. Es preciso, pues, desde el origen, torcer los principios y admitir una delegación de la "soberanía popular", y de ahí es que vienen las diversas y antojadizas interpretaciones sobre la delegación.

Según los defensores de la democracia contemporánea en nuestro país, afirman que para que exista una verdadera democracia, la delegación de la soberanía popular debe recaer sobre partidos políticos, instituciones inherentes del régimen democrático liberal, en el cual se agrupan igualitariamente, con vista al proceso electoral, individuos unidos en torno a ideas e intereses, con el fin de obtener y mantener el poder para hacer prevalecer sus intereses particulares, que por lo general son de índole económico, sobre el interés general de la Comunidad.

Esta forma de democracia contemporánea, que hoy en día es aceptada por la mayoría de los países de la tierra, es defendida por hombres que representan minorías, pero con gran poder económico internacional, que de una u otra forma buscan dominar el mundo, para instaurar una dictadura materialista. Es decir, una "Tiranía Determinista", la cual no respeta las libertades naturales o fueros de las comunidades intermedias de la sociedad, negando la función creadora que cumple el hombre en la historia.

Con los grandes recursos económicos que cuentan los defensores de la democracia liberal, manejan los Medios de Difusión, instrumentos mediante los cuales proyectan en la masa estímulos, ideas, imágenes y mitos que las orientan y condicionan a adoptar en forma determinante sus dictámenes.

Es tiempo que los miembros de la comunidad nacional reaccionemos contra la fuerte propaganda de los adoradores del régimen de partidos, repudiando y expulsándolos para siempre de nuestra futura convivencia nacional, por ser "antinaturales". Y que coloquemos en práctica la verdadera democracia, delegando la soberanía popular en las estructuras naturales internas de la comunidad, desechando la expresión individualista de masa, representada por los partidos políticos.

Tenemos los medios como para empezar la creación de una gran nación, fundada en sus instituciones intermedias, las FF. AA. son un cuerpo constituido que representa el interés general de la comunidad y que actualmente ostentan el poder, entregado por el pueblo que, agrupado en sus instituciones naturales (gremios, sindicatos, juntas vecinales, etc.), el día 11 de Septiembre de 1973 hizo desbordar la presión que venía ejerciendo sobre éstas, para que encabezaran la "liberación nacional", de la dictadura marxista que logró el poder gracias a la democracia liberal, tan defendida por compatriotas que no merecen llamarse tales, ni nombrarlos, pues son demás conocidos.

RICARDO BONILLA MOREL

KUKLOX.XYZ

CONVERTIR A CHILE EN UNA GRAN NACION

En muchas oportunidades S. E. el Presidente Pinochet ha planteado esta labor como punto de partida de nuestros esfuerzos, lo cual se verá realizado si trabajamos unidos, con espíritu patriótico y desinteresado, sin fines de lucro.

Somos un país rico en diversos aspectos y no es tarea muy difícil llegar a aquel punto de partida si trabajamos en forma organizada y con tenacidad. Tenemos muchos recursos, a veces mal explotados especialmente en el agro o ganadería, que creo son fuentes fundamentales y de más urgente aprovechamiento, como asimismo, los recursos que proporciona el mar. En otra oportunidad me referiré a ellos en especial.

En gran medida han impedido un racional aprovechamiento de esos recursos, los sistemas que los políticos caducos y sus derivaciones habían implantado hasta 1973; aún antes de ese año los chilenos habíamos constatado la ineficacia del régimen liberal o político partidista y hubo nacionalistas que propusieron como solución la integración institucional de las Fuerzas Armadas al sistema político de gobierno y fueron encarcelados por plantearlo así.

En el presente, todos aquellos que, valiéndose del sistema político fueron parásitos de la Patria, no pueden estar más desesperados. En especial, cierto grupo que se dice demócrata pero que se pone apellido y que creyó que le sería entregado el Gobierno en bandeja, como decimos los chilenos, pero que día a día ven que aumenta el número de sus adeptos que les retira su credibilidad y que el sistema se les termina para siempre. Por este motivo se suman al imperialismo de los dos bandos que se repartieron el mundo: el bolchevismo y el ingenuo, torpe y corrupto de los yanquis.

Personalmente veo el asunto muy claro. A los aún llamados "grandes", gracias a quienes se han acrecentado los males del mundo y que disponen del poder absoluto del armamento y del dinero en el mundo, no conviene que ningún país viva sanamente, porque perderán grandes centros de influencia y no tendrán lugar para introducir sus corrupciones como lo han hecho en Europa: basta ver lo que fue ese continente hasta 1939, fuerte y disciplinado y lo que ha llegado a ser en la post-guerra, donde ha echado raíces la drogadicción, la vagancia de los "hippies" y otros vicios. Especialmente no conviene a la mafia yanqui, a la cual todos sabemos pertenecen muchísimos políticos, los que son colocados por ella en los sitios de poder de una u otra forma; así introducen el vicio y la corrupción para evitar el desarrollo de los pueblos.

A Chile lo tratan de combatir por todos los medios, viendo que cada día se les hace más difícil imponer sus condiciones. Vaya uno a saber qué tratos y compromisos habrá pendientes entre aquéllos y los políticos desplazados, qué grandes negociados, sobornos y todo lo que puede esperarse de gentes de tan mala calaña. Sin duda que a la mafia no conviene que nuestra Patria pague sus deudas y no le pida más dinero saliendo de su dependencia, ya que actúa como usurero, quien, cuanto más interés cobra, más puede hundir a su víctima para forzarlo a cumplir sus viles propósitos.

¿Y cómo explicar la actitud del politizado y en parte bolchevizado Clero y de cierta Vicaría, que se muestran tan humanitarios con quienes en otra ocasión no habrían trepidado en exterminarlos?

¿Acaso será que en la actualidad no reci-

KUKLOX.XYZ

ben las dietas provenientes de políticos desplazados?

Hay razones para explicar la desesperación de los "grandes" imperialistas. El yanqui va a perder sus tan ambicionadas colonias y poco a poco se quedará solitario, sin amigos que en realidad necesita; mira con recelo el desarrollo de nuestros países en los que perderá sus mercados y ve con terror tal vez, al futuro gigante, Brasil, a raíz de lo cual el más ingenuo de sus presidentes lo visitó en un intento de imponer su voluntad al Presidente Geisel.

Además, ven que el progreso de Chile y su sistema son ejemplos dignos de ser seguidos, con lo cual *otras naciones lo llevarán a sus Estados con lo que desterrarán el sistema caduco existente*, formándose así un verdadero BLOQUE MUNDIAL integrado por los países americanos. De ser así, realizándose el sueño de Simón Bolívar, se constituirá la Gran Nación o Potencia Hispanoamericana, el mejor desafío a los imperialistas que ven temerosamente que ello significa el rechazo a su ambición de repartirse los países más chicos. Más aún, es probable que nuestro actual sistema político sea no solamente válido para América, sino que atraviese los mares para llegar en donde tenemos y tendremos seguidores.

En todo caso, es imprescindible el buen entendimiento con las naciones vecinas para conseguir la unidad americana y es lamentable que desde algunos de sus sectores se pongan obstáculos injustificados que producen alejamientos. Asimismo, es de gran necesidad buscar entendimientos con aquellas naciones cuyas culturas milenarias y sanas significan un fuerte baluarte contra el imperialismo.

Es necesaria una férrea unidad de la juventud porque es el futuro de Chile, pero basada en lazos más firmes y trascendentes que los efímeros y superfluos que propone cierta organización oficial: esa unión debe fundarse en actividades fundamentales y permanentes con significado nacional, una especie de scouts, a través de entidades en donde se enseñe a muchachas y muchachos, además de la cultura física, la forma de ser en el futuro ciudadanos útiles a la Patria, a la familia, con disciplina y responsabilidad, en donde sea el interés de Chile el inspirador de cada una de sus acciones y no el interés particular egoista y desintegrador. Esto es primordial para formar generaciones sanas y ordenadas, contribuyendo así a un resultado más rápido y mejor en los programas trazados para la grandeza de Chile.

Hay muchas cosas pequeñas que contribuyen a hacer más grande un país, suelen surgir muchas ideas, pero se observa con tristeza cómo transcurre inexorablemente el tiempo y no es posible llevarlas todas a cabo individualmente, por carencia de tiempo o medios materiales. En todo caso, se siente una gran satisfacción al crear cosas nuevas o intentarlo, pues que va en beneficio de la Patria, sin pensar en lucro de ninguna especie.

Así las cosas, es conveniente que en el futuro las funciones legislativas no sean remuneradas porque los deberes para con la Patria no son empresas de lucro.

Por otra parte, es repulsivo el espectáculo que brinda cierto tipo de personas que trabajan o simulan trabajar por el país, sea o no desde cargos públicos y que en realidad sólo buscan aparecer en público para satisfacer sus ambiciones particulares y mezquinas y que ven en la función pública un constante jolgorio.

Lo dicho no es una crítica destructiva, sino un llamado de atención motivado por una gran inquietud que lleva a la búsqueda de las soluciones que conviertan a Chile en una gran Nación.

Ernesto Witt Molkenbuhr

Punta Arenas-Chile, 1978.

KUKLOX.XYZ

REVOLUCION NACIONAL GRIEGA:

OTRA ESPERANZA FRUSTRADA

PAVEL VACKAR (Revista "Fuerza Nueva")

● *Una vez más, un demoliberal pacta con comunistas. El representante de éstos en el Gobierno, Papandreu Zevgos, denuncia el compromiso entre comunistas y partidos burgueses, y se inicia la tentativa roja de conquista al Poder por la violencia en Diciembre de 1944.*

● *Los servidores de la democracia hacen gala de su incapacidad para evitar la irrefrenable consigna marxista que no renuncia a cualquier método para adueñarse del Estado. Los demoliberales están prestos, en una estúpida ceguera, a pactar con los atracadores de la Humanidad en la creencia de conservar su posición.*

● *Era muy difícil para un rey representar el papel de árbitro en la vida política. Por una parte, carecía de una Constitución clara, realista y moderna, y, por otra, los partidos políticos hacían trampas con ventajas.*

En la más tenebrosa prisión de Grecia, Korydalos, de El Pireo, mejor dicho en "el Spandau del Mediterráneo", se encuentran las víctimas del odio de los demoliberales y comunistas. Más de veinte héroes —protagonistas de la Revolución nacionalista griega del 21 de Abril de 1967 (cifra oficialmente admitida por los representantes de los actuales gobernantes de Atenas, y quién sabe en qué ritmo aumentan los procesos, gota a gota, para hacer patente constancia del miedo de la tiranía democrática)— deberán asegurar buen sueño a los planificadores de los compromisos de Yalta. Tanto se grita por los derechos humanos en "magnas asambleas" y no se escucha una sola voz para recordar que unos hombres (Papadópulos, Patakos, Makarezos, Rofougulos, Ioanides...), cuyo único crimen era amar y servir a la Patria, pasan sus vidas enterrados a perpetuidad por los traidores.

Los griegos, inventores de la democracia, entienden al mismo tiempo que ésta es la negación de sí misma. Poco después de la revolución del 21 de Abril de 1967, un antiguo ministro liberal constataba: "Es falso que los militares griegos hayan estrangulado la democracia. Nadie puede matar un muerto. Antes nos habíamos suicidado nosotros." Por supuesto, los demo-liberales no son capaces de aceptar las verdaderas raíces de la revolución griega nacionalista, degradándola en los procesos del 1975 (farsa jurídica) a un simple "golpe de Estado". Hoy se intenta borrar lo que fue un espectacular y fantástico fenómeno: pasados veinte años del fin de la guerra mundial y seguros los vencedores de haber exterminado toda fuerza nacionalista en la Europa por ellos dividida, renace de las cenizas el Fénix.



Georges Papadópulos, "combatiente enardecido", es conducido a juicio por el nuevo régimen liberal.

KUKLOX.XYZ

Grecia ha sufrido durante largo tiempo de su historia las maquinaciones plutocráticas. El 4 de Agosto de 1936, el general Metaxax, patriota nacionalista, después de prolongada inseguridad interna, encamina Grecia hacia el orden y prosperidad. Pero, en breve, las fuerzas ocultas de la plutocracia, provocan la invasión de la Grecia de Metaxax por las tropas del Eje, merced a la trampa de agentes británicos infiltrados con el objeto de evitar la existencia de una fuerte Grecia nacionalista neutral o posible, aunque fuese indirectamente, aliada al Eje (incitando con la "ocupación" a la resistencia —bien aprovechada por los comunistas— contra el gobierno nacionalista ateniense, neutralizando los objetivos italianos y alemanes en los Balcanes) y desmembrar la nación con el llamado "Gobierno griego en el exilio." "Grecia libre" asiste a la formación de un gabinete de George Papandreu, que se traslada en octubre de 1944 a Atenas. Una vez más un demoliberal pacta con comunistas. El representante de éstos en el gobierno Papandreu, Zevgos, denuncia el compromiso entre comunistas y partidos burgueses y se inicia la tentativa roja de conquista al Poder por la violencia en Diciembre de 1944. A pesar de su derrota, consiguen: libertad de propaganda política, inmunidad para sus dirigentes, depuración de los servicios públicos y la promesa de un referéndum popular. En 1946, el Partido Comunista griego legalmente reconocido, bien estructurado, cuenta con el apoyo de los sindicatos que controla rígidamente y 1.000 kilómetros de frontera con los países comunistas (peligro geográfico constante) como respaldo.

COMBATIENTE ENARDECIDO

George Papadópulos, en aquellos tiempos capitán, es un profundo analizador de la permanente amenaza marxista, contra la cual no vacila en dedicar su vida. Combatiente enardecido en la guerra civil (ataque global del comunismo internacional contra Grecia) de 1946 al 1949, tanto él como otros compañeros nacionalistas observan con estupor que el fratricidio no fue lección suficiente para los demoliberales (14.890 militares nacionales muertos, 31.450 heridos y 3.800 desaparecidos. Entre la población civil hubo millares de víctimas —muchos exterminados en los campos especiales comunistas— 27.000 niños raptados y transportados a la URSS...)

¡Y George Papandreu otra vez en el gobierno liberal de 1950 como vicepresidente! Los servidores de la democracia hacen gala de su incapacidad para evitar la irrefrenable consigna marxista que no renuncia a cualquier método para adueñarse del Estado. Los demoliberales son prestos, en una estúpida ceguera, a pactar con los atracadores de la Humanidad en la creencia de conservar su posición. Olvidan que son desgraciados títeres de los Tratados que no protagonizaron y de los cuales dependen en detrimento de la nación.

En 1951 de nuevo la extrema izquierda se agrupa bajo el nombre de izquierda democrática unificada (EDA); los comunistas, habiendo perdido militarmente, intentan ganar con las armas políticas ofrecidas en el juego de los débiles partidos del reiterado y nefasto sistema demo-plutócrata. En Febrero de 1967 esta izquierda democrática estaba organizada sobre una base específicamente comunista (con sus 600.000 electores, de los cuales 400.000 eran comunistas, podían sin duda influir en las elecciones programadas para el 28 de Mayo, terreno para un golpe "a lo Praga"), controlaba 115 representaciones obreras con 6.500 organizaciones a través del país. Para un comunismo fuera de la ley, EDA era un medio legal por el que ya se habían infiltrado en la Unión del centro con los votos cedidos en las elecciones de 1964 a George Papandreu y su hijo Andreas, quienes les concedieron a cambio fuerza dentro del Parlamento. De realizarse las elecciones en Mayo de 1967, según mi opinión, Grecia habría caído como primer país mediterráneo en un calculado compromiso histórico, es decir, una plataforma para llegar al sistema de predominio comunista con apariencia liberal. O aún más: instaurar un Estado pionero eurocomunista (en la regresión actual es justamente Andreas Papandreu quien roza esta vía).

SOBERANO CONSTITUCIONAL

¿Cómo se encontraba la Grecia de 1967 gobernada por el centro de Panayotis Cane-

KUKLOX.XYZ

lopulos que, junto a George Papandreu, acordaron derribar a Stefanos Stefanopulos sin consultar ni siquiera a sus propios partidos? El eminente economista Angelos Angelopulos denunciaba en "Nea Economía" de Octubre de 1966:

"Grecia pasa por una profunda crisis política y está dirigida por un gobierno que, al no disponer de una auténtica base parlamentaria, se encuentra en la imposibilidad, no sólo de afrontar los grandes problemas del país, sino también de asegurar un funcionamiento normal de la economía y de la vida pública en general (...). Todos los griegos que aman de veras a su país se sienten angustiados porque no saben adónde van, y ni los responsables tienen conciencia de las trágicas consecuencias que amenazan la nación si Grecia continúa deslizándose por la pendiente de la desintegración económica y nacional (...). Sólo los fanáticos, los obstinados y los derrotistas pueden desear que se prolongue una situación que nos acerca al abismo."

En cualquier país monárquico con democracia parlamentaria —caso de la Grecia de 1967— se considera que el soberano no debe identificarse con ningún partido: era muy difícil para un rey representar el papel de árbitro en la vida política. Por una parte, carecía de una Constitución clara, realista y moderna y, por otra, los partidos políticos hacían trampas con ventajas. Los griegos saben que una Constitución es sólo un marco jurídico. Por muy buena que sea, sólo puede funcionar con la condición de asegurar la existencia de un gobierno capaz de hacer frente a los imperativos nacionales.

Grecia, ya cansada, se autorrealizó a través de la Revolución nacionalista del 21 de Abril de 1967. Su motor es el pueblo. Un movimiento de oficiales, suboficiales y soldados actuó en defensa de la Nación y en nombre del rey. La revolución provocó gran desconcierto, puesto que había indicios sobre un golpe militar al servicio de los demoliberales hundidos. El 1º de Abril, el New York Times (portavoz de la prensa plutocrática norteamericana) expresa ambiguamente "el temor de ver al ejército griego mezclarse en política". Y el 18 de Abril, dicho periódico alerta al rey de una posible dictadura sostenida por el ejército. "En parecidos términos escribe el vespertino liberal griego "Ethnos".

Grecia en general respira este ambiente. "Sin embargo —según el corresponsal de "Le Monde"—, con gran sorpresa de todos y en medio de una sombría consternación, la noche del 21 de Abril no fue la noche de los generales", sino la aurora de los coroneles. El mismo periodista francés (Marc Marceau) recoge dos anécdotas sobre esta noche: "Al amanecer, un ministro se presenta precipitadamente en el domicilio del presidente del Consejo. En presencia de la señora Canelópulos grita: "¡El golpe ha sido un éxito!". Y la contestación es: "¡Sí, pero no ha sido el nuestro!" La segunda es también objeto de reflexión: "El rey había recibido a Patakos, Makarezos y Papadópulos (los héroes del Movimiento) y se comunicó, en su presencia, por una pequeña emisora con George Rallis, ministro de Orden Público. Este le preguntó si sería posible reunir algunas fuerzas y, ante la respuesta negativa del soberano, estimó que la única solución consistía en andar con rodeos y ganar tiempo (...). Entonces Rallis recomendó (!) al rey que demostrara serenidad y firmeza, pero recurriendo a una defensa elástica." (Hace poco tiempo supe en Atenas que el señor Rallis, ayer tan buen "consejero" del rey y ya tiempo ligado a Karamanlis, pertenece a la masonería. Desde que la revolución fue traicionada, Rallis participa en los gobiernos Karamanlis. En el actual, ministro de Coordinación.)

NI UNA GOTA DE SANGRE

La revolución griega no costó ni una sola gota de sangre. En veinticuatro horas la vida normal se restableció. Y algo más: Grecia, como nación libre, independiente, soberana, r e c h a z a que los enemigos de siempre intervengan en los asuntos de los griegos. En el mismo día Grecia tiene la columna de su propio Gobierno nacional (los coroneles Papadópulos y Makarezos, general Patakos, Kolias, fiscal general del Tribunal Supremo) completado en la jornada siguiente con mayoría civil.

El 21 de Abril se transmitió su primer mensaje:

KUKLOX.XYZ

"Pueblo griego: Desde hace largo tiempo somos testigos de un crimen cometido en detrimento del conjunto de la sociedad y de nuestra nación. Las transacciones miserables y sin escrúpulos entre los partidos, la depravación de una gran parte de la prensa, el ataque sistemático encaminado a sabotear todas las instituciones, la ridiculización del Parlamento, la difamación general, la parálisis del aparato estatal, la ausencia total de comprensión para los problemas candentes de nuestra juventud, los malos tratos infligidos a nuestros estudiantes, la regresión moral, la confusión general, la colaboración secreta o manifiesta con los elementos subversivos y, en fin, los discursos incendiarios y continuos de los demagogos sin fe ni ley, han destruido la tranquilidad del país, creado un clima de anarquía y caos, alimentando el odio y los desacuerdos hasta conducirnos al borde de un desastre nacional (...). La calma y el orden absolutos reinan en todo el país (...). ¿Quiénes somos? No pertenecemos a ningún partido político y no estamos dispuestos a favorecer a ningún grupo político en detrimento de los demás. Pertenecemos a la clase trabajadora y permaneceremos junto a nuestros hermanos griegos menos afortunados. Unicamente nos guían móviles patrióticos (...). Proclamamos la fraternización. A partir de este momento ya no existen partidarios de la derecha, del centro o de la izquierda. Hay solamente griegos que creen en Grecia y en el ideal noble, grande y completo de la democracia verdadera y no en la de la calle y de la anarquía. Cuando los griegos se unen hacen milagros (...). Han intentado dividirnos en izquierda, centro, centro-izquierda y extrema derecha. Han intentado, y por todos los medios, implantar el odio hacia los demás en nuestros espíritus. Han querido fanatizarnos y empujarnos a un conflicto fratricida. Vamos a aislar a estos incendiarios y, así, los demás griegos seguiremos juntos por el camino del deber hacia la prosperidad y el progreso. Nuestro principal objetivo es la justicia social..."

ESPERANZA DE LOS PUEBLOS

A quien vivió la revolución no es necesario convencerle de los progresos en la industria, agricultura, enseñanza (gratuita incluso los libros y material escolar), formación de una juventud llena de ideal, desarrollo de la vivienda (nunca se construyó como en estos siete años), la estricta aplicación de la justicia social. Podemos decir que la nación se inclinó hacia un verdadero nacionalismo, antimarxista, y una vez más en la Historia compatible con la existencia de la industria y comercio privados en servicio sólo de la Nación. La Grecia del 21 de Abril hizo su política exterior sin someterse a los dictados externos, pero con una voluntad de paz y armonía entre las naciones. Proclamada la auténtica Constitución nacional —orgánica—, cada ciudadano griego vivió sin miedo. Los comunistas (y sus indirectos servidores demoliberales) fueron aislados de la sociedad por un proceso natural.

La revolución nacional griega se convirtió en nueva esperanza de los pueblos con sed de autoridad nacional, contrario al podrido "status quo". (Recuerdo las vivas manifestaciones en Italia a finales de los años 60, aclamando el orden, justicia y Patria. En el hundimiento marxistizado de Italia la multitud conoció responder a la decadencia con un grito unánime —guste o no guste—: "¡Basta con los burdeles, queremos los coroneles!") La plutocracia mundial, alarmada (al igual que el comunismo internacional, en apariencia menos insistente porque contaba con la labor eficaz de los demoliberales occidentales), no cejó en sus tácticas: adular y amenazar, prometer y boicotear, intrigar, atacar y calmar (¡y Grecia aún no se vende!), expulsar de las organizaciones que le conviene, y, en fin, preparar sus treinta monedas limosneras.

Nadie jurará que la revuelta estudiantil del Politécnico en Atenas de 1973 era el cruel ensayo de la traición asestada al pueblo griego. La plutocracia mundial y el comunismo internacional se entienden como treinta años atrás: sin escrúpulos se precipitan a sofocar el neo-nacionalismo europeo. Se juegan todas las cartas: desunificar las fuerzas armadas griegas (¡el brazo derecho no debe saber qué hace el izquierdo), se involucra al Gobierno griego en un riesgo de guerra en el Mediterráneo, se incitan al máximo las discrepancias greco-turcas, que

KUKLOX.XYZ

concluyen con la intervención de las tropas turcas en Chipre.

Kysikis (verdadero patriota), con un puñal en la espalda, se rinde y obedece: llama al viejo-renovado Constantinos Karamanlis, que disfraza su gusto de desquite bajo piel de cordero. Desde Julio de 1974, le basta a Karamanlis sólo un año para instaurar su democrática dictadura en los pilares de traidores y el miedo. Los procesos contra la Junta se inician en Julio de 1975 en virtud de una ley (aprobada por el Parlamento completamente en sus manos) que transforma los héroes en "traidores de la Constitución" y los condena a muerte. Por otra ley (promulgada por su mismo Parlamento), les libera a c a d e n a perpetua en Korydalos. (No de buena fe sino para no provocar demasiado al ejército, que desunificó algo más tarde.)

Los demoliberales siguen igual. El Partido Comunista es legalmente reconocido. Somos en 1978: el que fue joven trotskista, americanizado y discípulo de Harvar, disfrazado marxista, Andreas Papandreu, con su partido de "atractivo nombre" Movimiento socialista panhelénico, se ha convertido en el segundo hombre del país. Y en Grecia —donde los demoliberales han intentado fanáticamente estrangular al ave Fénix resucitado siempre de las cenizas de la muerte— puede que la Historia (como en cualquier país) resurja de su eclipse.

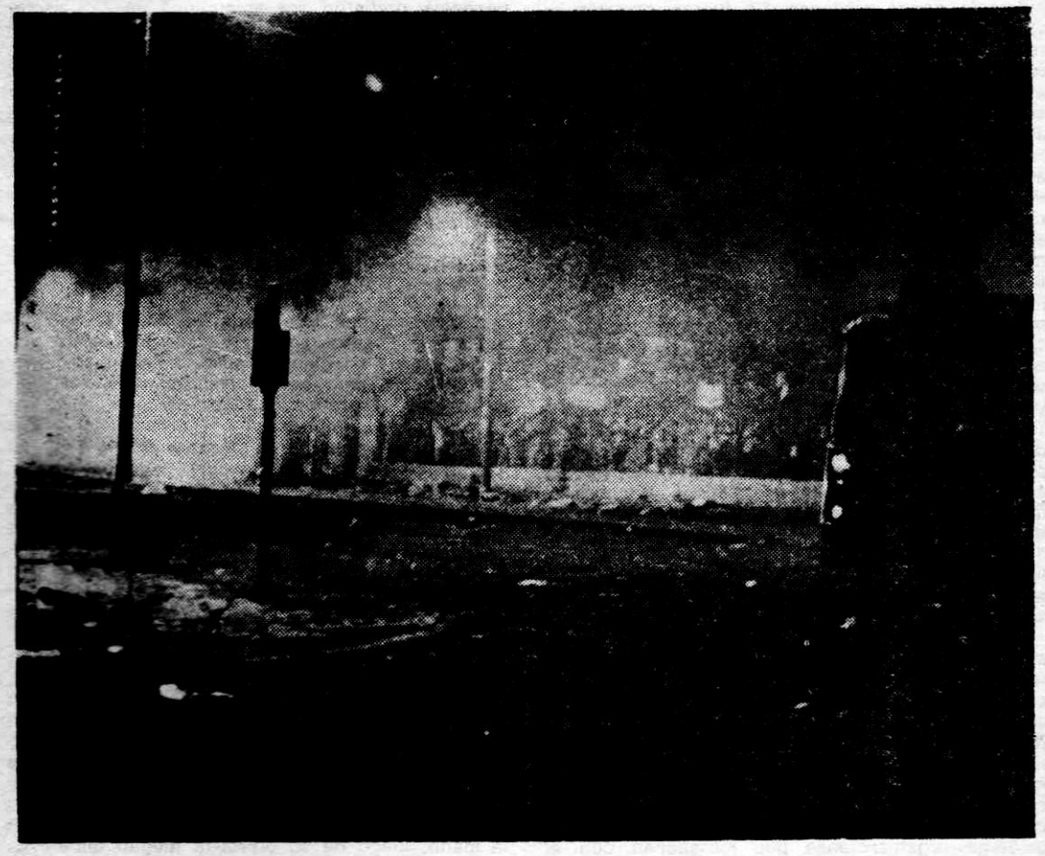

"No importa el caos porque Grecia ha caído nuevamente en las garras del partidismo político"

KUKLOX.XYZ

CRIADOS Y SEÑORES, AMOS Y SIERVOS

Hubo tiempos en que los criados se distinguían por la librea que usaban y por su calidad humana. Su labor consistía en la defensa y atención de los intereses de su señor a cambio de un salario. Los hubo de gran respetabilidad porque el trabajo siempre enaltece cuando se lleva a cabo con dignidad y, más aún, se dio quienes incorporaron a sí mismos la caballerosidad de su señor: una especie de quijotización de Sancho para emplear la metáfora de Madariaga.

Pero también los hubo de mala ralea y que por añadidura tuvieron señores cuya peor clase desmentía su carácter de tales y no pudieron abstraerse del mal ejemplo. Desde luego no se les podía exigir nobleza en los sentimientos ni hidalguía en el proceder. No fueron capaces ni siquiera de la zafia lealtad del jumento y llegaron a la categoría de verdaderos siervos. Y hay una diferencia fundamental entre el criado y estos últimos porque el siervo es un esclavo afecto a una heredad de la cual no se desliga aún cuando haya cambio de dueño: no es libre.

El devenir histórico americano produjo una especial servidumbre y se denominó a los sometidos a ella yanaconas, que encarnó el espíritu rastrero. Cuando el imperialismo británico era un modelo para la trivialidad de las personalidades anodinas, a los caracteres serviles se les denominó cipayos, en una monstruosa injusticia para estos valientes soldados que supieron mantener su honra a costa de dolor y sangre en 1857, buenos vasallos con un mal señor.

Como los hubo siempre, los hay en el presente. Y en América Hispana sigue habiendo yanaconas.

Pareciera que el avance de los tiempos ha sido de retroceso para la perfección de los hombres, porque cada día se dan malos siervos con peores amos, que como quiltros frenéticos brincan en torno al patán para ganarse alguna piltrafa putrefacta. Y con la inconsciencia de la animalidad a la cual están de tan modo cercanos, son felices cuando sus aullidos son premiados con algún golpe que el amo les propina en el trasero.

Hay a quienes la subversión de los valores ha conducido a un vergonzoso nivel y que prefieren a morir de pie con la frente en alto como Prat o Ramírez, Carrera o Galvarino, vivir de rodillas como un Balaguer o los Somoza, buscando refugio en los intereses que exceden todos los límites concebibles y constituyen verdaderos tumores de la Humanidad en la que se manifiestan como agrupaciones heterogéneas de seres humanos que han perdido la visión de sí mismos o como organizaciones que mercadean con el destino de los hombres que una vez fueron libres.

Para recibir la piltrafa se asocian en repugnantes contubernios y están dispuestos a entregar aún a su propia madre, la Patria, en algún prostíbulo internacional.

* * *

Recientemente unos yanaconas han ofrecido una no solicitada ayuda a Bolivia para el caso de tener conflictos con Chile. Son los mismos que con extraordinaria liviandad se entregan al imperialismo rojo o al dorado, según sea lo que pague Washington o Moscú o según sean las contingencias electoreras; se autodenominan democracia social, cristiana, liberal o popular. Habiendo perdido el más elemental sentido de la decencia prefieren ser aplaudidos en las Naciones Unidas y halagados por la prensa cautiva al ponerse de rodillas, en lugar de mostrarse erguidos, con el arado en una mano y la espada en la otra. No hesitan cuando se les ordena servir de pantalla en actitudes de aparente repudio, cuando al gobierno de Carter se le hace necesario renegar de ciertas amistades a fin de poder enfrentar las eventualidades electorales que ya comienzan a emerger en la realidad política de EE. UU.

Así, ante la reciente y macabra actitud del engendro del que asesinó a Sandino, fueron los primeros en enviar material bélico para "defender" la "integridad" de Costa Rica, luego de haberlo financiado hace poco tiempo. Y esto no antes que Estados Unidos hiciera a Somoza una débil llamada de atención para disfrazar su alianza. En su grosera copia olvidaron acudir a todo el aparato de propaganda que siempre se utiliza en estos casos, que lleva por divisa la supuesta defensa de ciertos derechos, que en ninguno de los países esclavizados existen. Sólo fueron capaces de revivir las más esplendorosas y desvergonzadas actitudes imperialistas de sus amos y quisieron intervenir sin saber cómo, cuándo ni dónde. Estaban deseosos de reeditar un Santo Domingo o un Budapest. Pero con ello sólo pudieron dar al mundo la verdadera faz del sistema político de partidos que hoy hace presa de la Nación venezolana.

Del mismo modo que actualmente Carter se introduce con frecuencia en el lecho de Moscú, desde donde ambos atacan a Chile, luego de su acción en Costa Rica los siervos en Venezuela ofrecen ayuda contra nuestra Patria para hacerse gratos a los imperialismos para que éstos le arrojen alguna piltrafa; sin atreverse a una intervención directa llenos de pavor ante el corvo del minero y el ramal del huaso lanzan la piedra y esconden la mano; luego de su oferta la niegan temerosos que se les pueda pedir cuenta de sus actos. Esta actitud recuerda la escandalosa ley de Préstamos

KUKLOX.XYZ

y Arriendos en que se asumía actos de beligerancia siendo neutral (?).

Es lamentable que no estén en vigencia las costumbres de la Hidalguía y al sayón de turno no se le pueda pedir reparación en el campo de honor en duelo singular: sería grato espectáculo ver al pretendiente a reyezuelo morder el polvo derribado por un chileno. Y a otros como él que se escudan en las organizaciones internacionales llamadas partidos políticos. Como decía el Coronel Skorzeny: si en la actualidad fuese necesario tener tan ágil el brazo como se tiene la lengua no se diría ni la mitad de las cosas que se dice.

¿Y qué más decir cuando Bolivia no les ha pedido ayuda y menos la ha aceptado?

* * *

Y como Somoza ha salido de baile, no está demás recordar que las tropas norteamericanas, luego del asesinato a traición de Augusto César Sandino el 22 de Febrero de 1934, impusieron a Anastasio Somoza García como Jefe de la Guardia Nacional, el cual llegó a tomar el control absoluto del poder en 1937 luego del golpe de Estado que dio el año anterior manteniéndose al frente del gobierno con diversas vicisitudes hasta su muerte. Y después le sucedió su hijo Anastasio Somoza Debayle. No es necesario estar al tanto de secretos internacionales para encontrar la causa de la prolongada estada en el poder de esa familia en Nicaragua y el por qué Estados Unidos de Norteamérica no le ha negado ni créditos ni ayuda económica en la actual situación. El gobierno de Somoza ha mostrado un extraordinario despliegue de elementos bélicos, aplastando la revuelta reciente utilizando inclusive armamento argentino y cohetes del país trasandino. La respuesta emana de los hechos puros y simples: se encuentra en la vinculación de la familia Somoza con poderosos consorcios norteamericanos que también imponen su voluntad a Carter. De algún modo lo reconoció expresamente Somoza Debayle cuando hace pocos días dijo aceptar la "amistosa cooperación" de Washington.

Una situación como la que enfrenta Nicaragua significa un enorme costo para el erario, por lo que no se explica sino por la ayuda extranjera el que pueda pagar mercenarios y norteamericanos por añadidura. También llama la atención la presencia de barcos de guerra norteamericanos en sus aguas y que no hayan desembarcado tropas para expulsar al hijo si es que el gobierno de Carter no estaba de acuerdo en mantenerlo: no en vano el padre fue amigo de Roosevelt.

También llama poderosamente la atención que ni la AFL-CIO ni ninguna otra organización politizada de los Estados Unidos haya adoptado ninguna especie de actitud en contra del Gobierno de Somoza, a diferencia de lo que han hecho con Chile. Tampoco ha habido Vicarías de la Solidaridad para amparar a las víctimas de la sangrienta represión ejercida por un gobierno personalista que sólo cuida de intereses ajenos a los de la Nación, aún entre ellas hay algunos marxistas.

No resulta extraño, en este contexto, que si el amo ayuda a Somoza el yanacona también lo haga y sin duda alguna, la débil acusación hecha por algún oportunista en el sentido que el gobierno de Carlos Andrés Pérez ha financiado a Somoza, obedece sólo al deseo de no aparecer vinculado él y su grupo político, a Carter y a los consorcios que lo amparan, por razones electoreras circunstanciales. Pero sí es evidente que están vinculados y en todo el mundo.

Lo triste es que Somoza haya servido para que el marxismo, hábilmente, oculte sus objetivos en la imagen y la lucha de Sandino. Del mismo modo, los imperialistas se valen de tal situación para desprestigiar la cruzada de aquél diciendo que era marxista.

* * *

Alguien, con candidez o mala intención, podrá preguntar qué tiene que ver todo esto con Chile. La respuesta es sencilla: los amos ordenan a sus sirvientes defender sus intereses, porque el imperialismo no es compatible con la independencia de nuestra Nación. Así, con aquellos por instrumentos, se pretende crear conflictos para avasallar nuestra dignidad y nuestros derechos de Nación libre y soberana, tanto en lo interno como en lo internacional.

Con increíble impudicia se llega hasta falsear la Historia fingiendo intenciones agresivas de Chile, en circunstancias que éste sólo se defiende; y vaya que sabe hacerlo cuando se le lleva al terreno de los hechos; hay varios que pueden decirlo. Y lo que ha obtenido ha sido a modo de reparación por la sangre derramada con valentía en un conflicto no provocado por nuestra Patria.

Como se utiliza el pretexto de la mediterraneidad, es necesario anotar que, en realidad, la carencia de acceso al mar no es obstáculo para ningún Estado; lleva necesariamente al establecimiento de un sistema cultural avanzado producto del esfuerzo social, como es el caso de Suiza, cuya evolución ha llegado al nivel óptimo, aún cuando la influencia de sistemas políticos o económicos equivocados haya producido distorsiones en el medio familiar. Pero la responsabilidad por ello no le cabe a su situación geográfica. Suiza se ha ingeniado los medios para tener acceso a todos los mares, arrendando instalaciones portuarias y creando una marina mercante propia.

En Octubre de 1972 el Ministro de Obras Públicas boliviano, señor Ambrosio García, planteó en Cochabamba la tesis de convertir a su país en un nudo de vertebración en las comunicaciones terrestres de América del Sur, lo que ocasionaría una mayor vinculación nacional e internacional. El comienzo de aquél se encuentra en la vía férrea de Arica a Santos y las carreteras Potosí y Tarija con Bermejo, Santa Cruz con Corumbá, Transchaco con Paraguay, Matarani, Mollendo, Arica, Iquique y Antofagasta con otras tantas ciudades bolivianas. Este plan permite unir las costas del Pacífico con el Atlántico ventajosamente por vía terrestre, lo que implica un alto grado de integración socio-económica. Aquí está la clave para explicar los actuales con-

KUKLOX.XYZ

flictos internacionales, especialmente limítrofes, en la zona: a los imperialismos no conviene la integración ni la unión de Hispanoamérica, fuera de su control. Por otra parte, este plan geovial significaría un acelerado desarrollo chileno, especialmente naviero.

De tal modo, queda en claro que el argumento de las reivindicaciones costeras obedece más a razones políticas ajenas a los Estados en donde se las agita, más aún, cuando la Historia demuestra que no lo han tenido válidamente nunca. Por lo demás, en la mayoría de los casos y es el sudamericano la situación geográfica relativa no es perjudicial para los países mediterráneos. La carencia de litoral más bien favorece un particular desarrollo cultural y económico, toda vez que significa un factor aglutinante de la nacionalidad si es inteligentemente enfrentado y se es capaz de resistir al establecimiento de áreas de influencia o interés, y, en todo caso, siempre está de por medio la potencialidad aérea como eficaz medio de comunicación.

* * *

Ya no cabe duda alguna que la aspiración bolivariana es un gran inconveniente para el materialismo, el que debe sembrar la división interna e internacional en América para conseguir sus designios. Cada día se producen nuevos hechos que así lo dejan en claro. Entre los más recientes: inmediatamente que se acentuó los aprestos bélicos por parte de algunos militares argentinos quienes responden a intereses ajenos a los de su Patria y a los de Sudamérica, a quienes verdaderamente conviene un enfrentamiento de Chile con sus vecinos, Estados Unidos levantó la prohibición a la concesión de créditos a la Argentina y justamente cuando ésta gestiona la compra de cuatro modernos submarinos. Asimismo conjuntamente con la Unión Soviética, impidió hace pocos días, que se investigara el caso de presuntos desaparecidos en el vecino país por parte de las Naciones Unidas, actitud que contrasta violentamente con la que ha mantenido frente a Chile, caracterizada por una desvergonzada intervención que no respeta ni siquiera en apariencia el elemental principio del Estado de Derecho.

Anteriormente, Carter ya había alentado las ambiciones de algunas insipientes personalidades que organizaron todo un aparato naval, sin duda para ser utilizado contra Chile, intentando arrastrar a otros aventureros de otros países para darle un cuadrillazo, porque hasta el momento no existe el más mínimo indicio que permita afirmar que Massera tuviera bríos para desembarcar en Port Stanley y rescatar las Islas Malvinas o bloquear Liverpool con su escuadra para obligar a Gran Bretaña a devolverlas. Del mismo modo alentó el revisionismo unilateral de los tratados limítrofes que perjudicaría a Chile, pero no hizo lo mismo con los de México. Sistemáticamente, desde que Carter llegó a Washington con su Corte de los Milagros, ha tenido un cada vez más estrecho contacto con el bloque marxista-democratacristiano que combate la creación de un frente nacionalista americano contra los imperialismos. Es así como en Chile el Embajador Landau, el Director del Instituto Americano para el Desarrollo del Sindicalismo Libre, Bruce Jay, los personeros de la AFL-CIO se reúnen con dirigentes sindicales integrantes de ese bloque y no ciertamente para beber el té, puesto que financian y promueven la capacitación y actividad política de dirigentes sindicales, que en muchos casos envuelven actitudes subversivas, rechazando a cualquier sector laboral que sea ajeno a las colectividades políticas afines al marxismo o que no se dejen manejar por ellas. Lo notable es que estas actitudes adoptan un carácter de acción intercontinental puesto que ellas colaboran en los objetivos democratacristianos de Europa para Hispanoamérica, los que, mediante financiamiento proveniente de organizaciones alemanas y holandesas, han instalado un centro de capacitación con idénticos fines en la ciudad de Concepción. Al mismo tiempo, el Gobierno de los Estados Unidos pretende una vez más imponer cuotas para las compras de cobre, a fin de rebajar las exportaciones chilenas y producir nuestra ruina económica.

Estas "vivencias" o "diálogos", como se denominan estos contubernios en la jerga de la Democracia Cristiana, se dan desde sus mismos orígenes. Basta recordar que en marzo de 1948, la Falange Nacional —el Doctor Frankenstein que creó al monstruo (la agencia chilena de la Internacional Demócrata Cristiana)— concertó alianza con el Partido Socialista, que en Chile siempre ha sido marxista, se apresuró a declarar a través de su vocero, el diputado Bernardo Leighton Guzmán —Ministro del Gobierno radical de Gabriel González Videla que triunfó en las elecciones y gobernó con el Partido Comunista— que DE NINGUNA MANERA SE TRATABA DE UN PACTO ANTICOMUNISTA. Esta misma actitud ha sido observada por el sector politizado de la Iglesia Católica, el cual declaró mediante un altísimo dignatario, en la edición correspondiente al 25 de Noviembre de 1962 del diario "La Nación", que ES TORPE NEGAR TODO LO COMUNISTA POR EL SOLO HECHO DE SER COMUNISTA. HAN HECHO REALIZACIONES POSITIVAS EN EL ORDEN MORAL PUBLICO (!). En la Revista Mensaje Nº 161 de Agosto de 1967 se afirmó que CRISTIANOS Y MARXISTAS MARCHAN JUNTOS.

* * *

Los intereses de grupos internacionales, que por su naturaleza son imperialistas totalitarios de la más baja especie, porque tienen por objetivo instaurar beneficios para determinados núcleos en desmedro de los sagrados derechos de la naturaleza humana, se han demostrado enconados enemigos de las conveniencias de ésta y, por ende, de las comunidades nacionales que aquella origina. En tales circunstancias, son directamente responsables de la actual miseria y decadencia de las naciones del mundo.

Los amos mandan y los siervos obedecen; no son señores y criados, ya no hay nobleza ni hidalguía: sólo mezquindad en unos y ruindad en los otros. En criminal asociación, día a día instauran en algún lugar del universo nuevos enclaves feudales del materialismo.

Sin embargo, la NACION CHILENA, raza de señores, sabe hacer frente de pie, resistiendo las presiones de los que quieren hacerla vivir de rodillas en pleitesía de su dorada podredumbre.

Resistirá hasta la muerte, no por soberbia, sino por orgullo.

Valga la advertencia para los yanaconas.

I. ALVEAR

KUKLOX.XYZ

EVIDENCIAS

Autoridad, disciplina, jerarquía, trabajo, honradez, sacrificio, deber: he aquí los conceptos matrices de un gobierno nacionalista. Hacia la realización de estos conceptos se AVANZA desde aquel promisorio 11 de Septiembre de 1973 hasta estos días en que se acaban de celebrar cinco años de Gobierno Militar.

Sólo el tiempo es dueño de la verdad y hoy podemos responder con hechos a quienes afirmaban que sólo los profesionales de la política serían capaces de sacar del caos en que se encontraba nuestro país al cual ellos mismos lo habían conducido.

Queda mucho por andar en el camino del progreso y la prosperidad, pero sería torpe no caer en la cuenta de lo que se ha hecho y lo que se está haciendo realmente. Los errores que se cometa, eventualmente, no desvalorizan los espectaculares logros que se han conseguido en estos cinco años en nuestra Patria. Los mejoramientos que anteriormente se conseguían eran sobre la base de recursos hipotéticos y por ello los beneficios que pudieran lograrse, luego se evaporaban. **Hoy, los beneficios se establecen con recursos reales y concretos; de ahí que permanecen.**

La tarea social que se impuso el Gobierno como una de sus prioridades, se ha ido logrando sistemáticamente: mantención de jardines infantiles con extensos programas de educación y atención parvularia, recuperando a miles de niños que terminaban en la delincuencia o en condiciones sociales de tal naturaleza que eran aptos para ser utilizados políticamente por los que pregonan los derechos humanos; distribución de desayunos y almuerzos escolares en el orden de 300.000 y un millón respectivamente; programas asistenciales de capacitación; erradicación de las poblaciones marginales que produjera el sistema político económico entonces imperante. Esto último, corresponde a la Operación Confraternidad, la cual, entre otras acciones, fue la de darles viviendas dignas a los antiguos moradores de las márgenes del Zanjón de la Aguada de Santiago. Es conveniente hacer notar que esta Población "callampa" tenía una existencia de cerca de CUARENTA AÑOS y que con sus condiciones de vida infrahumanas permitía la expresión de la demagogia marxista mediante su utilización como elemento de lucha política. **Esta situación nos hace recordar lo que tantas veces hemos dicho:** la miseria es socialmente creada por el capitalismo y políticamente explotada por el marxismo y sus aliados permanentes, circunstanciales o solidarios. No debe olvidarse que, respecto de estos últimos, entre los dos últimos meses de 1973 y los dos primeros de 1974, el Comité Pro Paz, antecedente de la Vicaría de la Solidaridad recibió la suma de un millón de dólares en aporte de los Estados Unidos de Norteamérica de los que solamente utilizó doscientos mil en ayudas a los supuestos necesitados —que eran activistas marxistas— y la gran parte restante fue empleada en realizar propaganda contra el Gobierno Militar, lo que llevó a los integrantes que pertenecían a otras Iglesias que no eran la Católica a retirarse de esa organización.

Los avances en Salud Pública son de extraordinarios resultados. La tasa de mortalidad infantil bajó al 47 por mil de nacidos vivos. Hace diez años, en 1968, esa tasa era de un 83,4 por mil. Del mismo modo descendió la mortalidad materna. El 90% de los partos recibe actualmente atención profesional. El viejo lema "prevenir es mejor que curar" tiene amplia vigencia en la Salud pública chilena. Las actuales políticas están dando sus frutos.

La educación también ha tenido una atención preferente, dándole primerísima prioridad a la enseñanza básica, jardines infantiles, escuelas fronterizas antes tan abandonadas, a la educa-

KUKLOX.XYZ

ción diferencial para los niños con problemas. Se han construido un promedio de 85.000 metros cuadrados de locales por año. Atrás quedó el fantasma de los gobiernos políticos que consideraban escuelas a los buses de la Empresa de Transportes Colectivos del Estado dados de baja, carentes de las más mínimas condiciones de higiene y confort.

Respecto a obras públicas, hasta hace cuatro años sólo el 64% de la población se abastecía de agua potable a domicilio. En 1978 se está llegando a conectar al 80% de la población. El Ferrocarril Metropolitano de Santiago, cuyas obras estuvieran paralizadas totalmente durante el caos de la Unidad Popular, es hoy día una realidad tangible.

Es largo enumerar las realizaciones que se han logrado bajo el Gobierno Militar que vela por los intereses de Chile y no por los intereses de grupos e ideologías ajenas.

Los chilenos debemos tener clara conciencia de lo que ocurría con el sistema político imperante hasta el 11 de Septiembre de 1973. Entonces, la gran mayoría coincidía en hacer un llamado a nuestras Fuerzas Armadas como única alternativa de salvar a la Nación del marxismo. Han transcurrido cinco años y la paz en que vivimos actualmente parece haber borrado de la memoria aquella experiencia. Los mismos que en esa época ofrecían todo a cambio de librarse del comunismo que nos invadía, hoy, sin embargo, no están dispuestos a entregar nada en provecho de los chilenos más necesitados.

Es evidente que la coyuntura económica actual ha favorecido a ciertos sectores que tienen la gran responsabilidad de cooperar con el Gobierno en la equidad y ser capaces de compensar el sacrificio —y muchas veces el sufrimiento— de los más desposeídos.

La libertad de precios, la reforma arancelaria, el aumento progresivo de las exportaciones, el crecimiento de las exportaciones, etc., claramente han reportado provecho a los que controlan el capital en desmedro de los que aportan su trabajo productivo, que es el elemento fundamental que constituye la grandeza de un país y dignifica la condición humana. Esta situación de extremos genera, obviamente, un desequilibrio social que es aprovechado hábilmente por los políticos y enemigos de Chile para sus objetivos que son propios del desorden y el caos.

Si bien es cierto que con este proceso económico Chile se zafa de la dominación colonialista del imperialismo, no lo es menos que los sectores que gozan de la dirección del capital no deben caer en la irresponsabilidad del acaparamiento de la riqueza y su dilapidación, porque esto es también una forma de dominación colonialista a través de la pobreza. Es un hecho históricamente comprobado que la acumulación de capital tiene una natural tendencia a la internacionalización y a esta característica no escapa ninguna de las formas de acumulación de capital, ni la que se lleva a cabo en manos del Estado, ni la que se efectúa por los particulares —capitalismo marxista y capitalismo liberal.

Creemos que todo desarrollo debe construirse con argamasa de sacrificios, pero éstos no deben ser unilaterales, porque de ser así, se abren irremediablemente los cauces a la penetración del comunismo. La Historia ha demostrado en todo el mundo que comunismo y miseria constituyen una unidad semejante a la que forman un cuerpo y su sombra y ellos explotan precisamente a la miseria para obtener sus fines.

Para la supervivencia del marxismo es fundamental la existencia del liberalismo; entre ellos hay una asociación de organismos diferentes con la que sacan provecho en la vida en común. Diferentes sólo en la forma de expresarse pero no en cuanto a su naturaleza, porque ésta es igual para ambos: son materialistas.

Podemos señalar en forma elocuente que a los vendepatrias los tenemos dentro y fuera de Chile, formulan declaraciones y críticas, pero nada aportan para el país: sólo anuncian censuras y se debaten en el campo puramente ideológico. Pero la inmensa mayoría de los chilenos ya no los escucha y sólo estamos empeñados en fortalecer nuestra unidad moral y espiritual para hacer callar los egoísmos y dedicarnos con responsabilidad a robustecer a la Nación y conquistar nuestra propia libertad.

Eulogio Parizot

KUKLOX.XYZ

SOBERANIA POLITICA Y SOBERANIA SOCIAL

El Estado está formado por el conjunto de organismos que constituyen el poder político. Es la manifestación de una unidad anterior, de un mandato que procede del ser de la Nación a cuyo servicio está consagrado. Es el que realiza la unidad política haciendo converger a las diversas sociedades, que le son subordinadas, hacia el objetivo común. Se encamina por un lado al perfeccionamiento de la personalidad humana y por otro al fortalecimiento del alma nacional.

El Jefe del Estado es la expresión suprema de la Soberanía Política.

Aparte del Estado, hay una variedad de entidades que forman parte de la Nación, cuya finalidad es diferente de la política. Nacen de la conveniencia o necesidad que tiene el hombre de asociarse con miras a emprender tareas o salvar dificultades que requieren del esfuerzo de más de uno. Mencionemos como ejemplo a los municipios, sindicatos, gremios, colegios profesionales, universidades, etc. Estas son sociedades vivas en las que reside la Soberanía Social. El Estado las reconoce, respeta y protege.

En la Declaración de Principios del Gobierno podemos leer lo que sigue: "... debe entenderse que las sociedades mayores se van formando para satisfacer fines que las menores no pueden alcanzar por sí solas."

Efectivamente, el hombre se proyecta partiendo de la familia, en lo social, y partiendo del sindicato en lo laboral. Así, un gremio puede obtener soluciones que estaría lejos de lograr un sindicato.

La Soberanía Social es una jerarquía de sociedades de derecho natural. Es el conjunto de derechos de las sociedades intermedias estructuradas en unidad.

Este ordenamiento que emana de la naturaleza misma de las cosas confiere a la comunidad un funcionamiento orgánico, normal, sin distorsiones. Merecen la mayor atención las agrupaciones vivas en las que el hombre se realiza en la más plena participación. Participación efectiva y real. No la participación política que provoca los sueños y desvelos de los ávidos político-cesantes. Su otro sueño tormentoso es el que se expresa en los cada vez más quejumbrosos llamados al "retorno a la normalidad". Para someter nuevamente a los sindicatos, universidades y colectividades intermedias, reduciéndolas a servir las ambiciones desorbitadas de los profesionales de la política, para volver al desorden social que nos arrojó en manos del marxismo, ¿son personas normales?

La política es una actividad que sólo cabe normalmente en el ámbito del Estado.

Como enemigos de la Nación, el marxismo y el liberalismo han actuado desde el gobierno para destruirla en lo esencial debilitando las sociedades intermedias y silenciándolas para convertirlas en tributarias obligadas de minorías ínfimas. Su mezquindad queda confirmada por el persistente ataque —interno y externo, solapado y público— que dirigen contra un gobierno que, al servicio sincero y resuelto de la Nación, se yergue como un muro infranqueable ante las oscuras maquinaciones de quienes procuran alcanzar los medios para dañarla.

No se trata solamente, en el caso del marxismo y del liberalismo, de la buena o mala disposición de los gobernantes, sino del sistema cuyos puntos de partida, finalidades, concepciones, orígenes y frutos, es decir su razón de ser es la destrucción de los organismos naturales que componen la Nación.

El nacionalismo es la expresión política natural de una sociedad ordenada en miras al bien común. Su deber es interpretar y proponer los cauces por los que ha de influir el desarrollo, las aspiraciones comunitarias y su realización en el ámbito histórico.

Sixto V. González

KUKLOX.XYZ

"La elevada inspiración, la inteligencia y capacidad, así como la cultura, los adelantos científicos y tecnológicos deben ser depositarios de un fin más elevado que el interés individual o de grupo. Lo que el hombre es capaz de crear y hacer debe ir más allá de su propia satisfacción personal, y aceptar que en definitiva el fin último es la comunidad".

TENIENTE GENERAL CESAR
RAUL BENAVIDES ESCOBAR

C B.111

Radio La Frontera —
LA PRIMERA DEL SUR DE CHILE

RADIO LA FRONTERA
Bastión de la Chilenidad en la Región de la Araucanía, la Región más Nacionalista de Chile

KUKLOX.XYZ

"SOMOS UN EJERCITO DE TRADICIONES GLORIOSAS QUE NO ACEPTAREMOS JAMAS LA DERROTA, PUES, ANTES TENDRIAMOS QUE DEJAR DE EXISTIR"

GRAL. AUGUSTO PINOCHET

KUKLOX.XYZ