Avanzada

"En el avance, se muere o se vence"

Nº 28 AÑO IV



UN ENCUENTRO CON EL PREMIO NOBEL LORENZ

KUKLOX.XYZ

EN EL AÑO DEL CENTENARIO



Visite Arica la ciudad de la eterna primavera

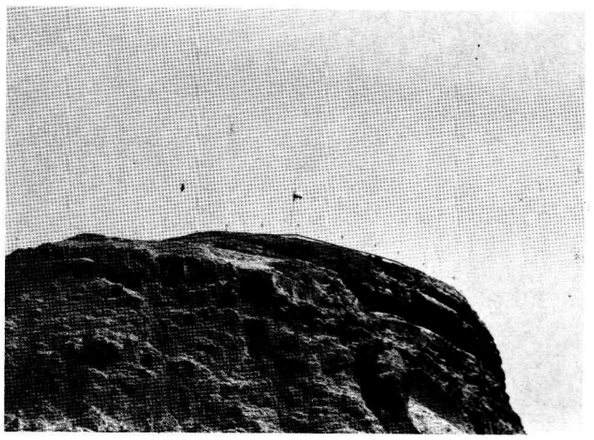

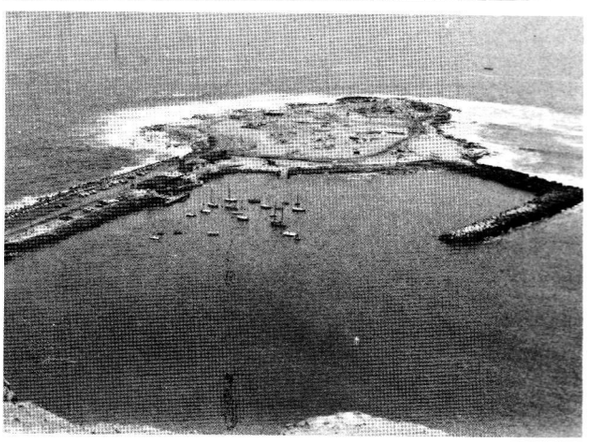

Ilustre Municipalidad de Arica

KUKLOX.XYZ

AVANZADA

"EN EL AVANCE SE MUERE O SE VENCE"

Director Responsable:
GUIDO POLI G.

Representante Legal:
MARCELO ELISSALDE M.

Propietario:
PUBLICACIONES "NUEVO ORDEN" LTDA.

Dirección:
CASILLA 3327 - CORREO CENTRAL - SANTIAGO-CHILE

Suscripciones Correo Aéreo, 12 números:
NACIONAL: $ 350.—
EXTRANJERO: US$ 12.—

Editor: EDIMPRES LTDA.



DESTACAMOS EN ESTE NUMERO:

☆ ENCUENTRO CON KONRAD LORENZ.— La juventud se rebela contra la tecnocracia y el consumismo.

☆ EL RELOJ DE LA HISTORIA.— Un antecedente de los planes sinárquicos.

☆ ACUERDOS WASHINGTON—MOSCU.

KUKLOX.XYZ

EDITORIAL.-

Los últimos acontecimientos internacionales han estremecido al mundo entero. El imperialismo soviético ha dado un nuevo paso en su afán de dominación mundial. Así como ayer fue Hungría, Checoslovaquia, Vietnam, hoy le ha tocado el turno a Afganistán.

El comunismo sigue avanzando ante la pasividad de Occidente que, carente de toda fuerza espiritual capaz de oponerse al marxismo-leninismo, se limita a amenazar a través de una verborrea inútil que debe provocar como máximo una sonrisa en los jefes del Kremlin.

La Unión Soviética, única red vencedora del último conflicto mundial, no tiene enfrente en esta oportunidad un adversario.

En lo que respecta a Chile, la invasión soviética de Afganistán, demostró que en su oportunidad el comunismo no descartó la intervención armada en nuestra nación. Esta es una comprobación más de la oportunidad y serenidad con que debieron actuar las Fuerzas Armadas, para impedir la invasión definitiva del comunismo.

Pero en Chile, a pesar de los ejemplos que hemos vivido y sufrido en carne propia y lo que observamos en la política internacional, todavía se discute por algunos si el marxismo y las doctrinas afines a él podrían tener cabida en la nueva institucionalidad.

Lógico es esperar que los social demócratas y D.C. se pronunciaran por una tesis permisiva respecto al marxismo; en numerosas oportunidades han sido compañeros de ruta y aliados, y en definitiva, la D.C. le entregó el poder a Allende.

Esta tesis ha sido rechazada por los sectores de derecha liberal, que pretende dejar fuera de la ley a los partidos de tendencia marxista. En otras palabras, pueden existir partidos políticos, pero deben jurar que no son marxistas... le encontramos un parecido bastante grande al pacto de garantías que firmó la D.C. y todos conocemos el resultado...

AVANZADA ha mantenido una posición clarísima respecto a este punto desde su fundación. Si el marxismo llegó al poder fue porque el régimen político chileno estaba absolutamente en crisis, y el factor principal de la crisis, el elemento descomponedor, lo constituía el Partido Político.

Reconstruir la institucionalidad, dejando con base fundamental a los partidos políticos, que es la pretensión de sectores de la derecha liberal, reflejada nítidamente en el Anteproyecto Constitucional, es permitir que la Nación nuevamente viva en una crisis permanente. Por lo demás, es cosa de analizar lo que piensan partidos que se dicen no-marxistas para visualizar lo que será Chile si se aceptan las tesis liberales de sectores que aparentemente apoyan al Gobierno del General Pinochet.

Sostenemos que en materia de la Nueva Constitución hay que obrar con calma. Un paso en falso sería fatal, como lo ha expresado S. E. el Presidente de la República.

Aún más, creemos que la etapa de transición debiera iniciarse sin necesidad de que exista una Constitución definitiva. En esta etapa podrían estudiarse y ensayarse nuevos modos de participación a nivel comunal, regional y nacional. Así se podría avanzar hacia la nueva institucionalidad con una participación activa de las Fuerzas Armadas y de la civilidad, de modo que al culminar la transición con el sistema definitivo, no permita que la acción de políticos de cualquier pelaje, destruya en corto tiempo lo construido en años de esfuerzo. Así se habrá instaurado un nuevo régimen y no restaurado algo que no merece ser revivido.

KUKLOX.XYZ

OCCIDENTE Y FE

Durante muchos siglos la comunidad occidental estuvo orientada por un ideal que la animó, por una concepción del mundo que lo abarcaba todo, la creación y el universo, la sociedad y sus valores, el hombre, su origen y su destino; fue la medida de sus aspiraciones, el estímulo de su elevación, de su espíritu creativo, de su afán de perfección y de justicia, de su sentido de misión y de conquista. La comunidad occidental estaba informada por la doctrina católica.

Es que en los tiempos de esplendor en que la unidad se expresaba en una sola fe en lo religioso e ideológico y en una sola espada conductora en lo político, no se ahorraron medios para mantener indivisible a la sociedad. A los intentos de individuos extraños que pretendían introducir ideas disociadoras, se respondió manteniéndolos apartados de la posibilidad de influir, en sus vestimentas debían llevar un distintivo que indicara a los parroquianos que eran seres que creían en otra religión, si es que tenían alguna y en la noche debían permanecer fuera de los muros de las ciudades.

Cuando, a pesar de estas medidas de protección, fueron capaces de introducirse en cargos importantes que implicaban tomas de decisiones y conducción y cuando sus acciones desquiciadoras amenazaban esa unidad religiosa y política ejemplar, Doña Isabel la Católica tomó la firme e ineludible decisión de solicitar y obtener asesoría religiosa desde Roma para establecer en España el tribunal de la Santa Inquisición.

El tema de la Inquisición lo trataremos más a fondo en el próximo número de AVANZADA. Por ahora adelantaremos sólo una conclusión emanada de los estudios realizados por nuestro historiador, don Jaime Eyzaguirre, quien nos demuestra objetivamente que la Inquisición fue un tribunal benéfico, más propenso a perdonar que a castigar y que son falsos los excesos que algunos escritores interesados le han atribuido. Se desprende, además, de sus investigaciones sobre la materia, que donde verdaderamente hubo atropellos fue justo en los países donde no se estableció este tribunal, pues se trató de terminar con el mal en forma desordenada.

El desastre actual de Occidente radica precisamente en la pérdida de su fe orientadora, en la ausencia de una cosmovisión, en haber abandonado hasta la idea de edificarse sobre principios.

Desde ese momento, no sólo perdió su dinamismo, sino que se ha convertido en un conglomerado dividido y vulnerable que ha llegado al extremo imperdonable de atacar y destruir a quienes hicieron los mejores intentos de fundar sobre el terreno sólido de los grandes valores, persiguiéndolos como si fuesen enemigos de la humanidad.

Nuestras comunidades se debaten entonces entre el vacío propio, por un lado, y por el otro, las doctrinas antinaturales y perversas que nos ofrece el marxismo.

Más difícil resulta la restauración cuando recrudece la práctica esterilizante, cuando las autoridades de la Iglesia toman el camino de lo material, de la sociología, de la economía y de la política en su versión liberal-electoralista-marxista.

No es malo que la Iglesia exprese una formulación política que emane de sus principios, pero resulta decepcionante que sus programas estén orientados por el materialismo ambiente occidental o por el materialismo declarado de los soviéticos.

Quien aliente el propósito de reconstruir Occidente no podrá realizarlo sin la restauración previa de la Iglesia que, pocas veces en 2.000 años de historia ha registrado niveles semejantes a los que hoy nos presenta. La característica distintiva es que después de una inadvertida y sutil infiltración el mal se ha establecido dentro, tomando el control de las acciones, presionando y abriendo las puertas a los aliados circunstanciales para asegurar el poder y combatir a los católicos, que advierten el peligro y lo denuncian. El poder interno y externo de estos enemigos de la Iglesia, ayudados por sacerdotes, obispos y cardenales se traduce en el cambio de la Misa por una asamblea,

(Continúa en página 7)

KUKLOX.XYZ

NO SE COSECHAN HIGOS DE LOS ESPINOS

S. LUCAS 6,44

En medio de los espectaculares acontecimientos que han conmovido al mundo en estos últimos tiempos, como los ocurridos en la milenaria Persia y el remoto Afganistán (la nueva Hungría del Asia Central) han sobresalido distinta y chillonamente los vacuos motes para atacar, una vez más, a Chile, desde el interior y desde el extranjero. Allá afuera fue el Departamento de Estado en contubernio con Brezhniev y, en el interior, los 24 democratacristianos y socialdemócratas, con sus apéndices conservadores y liberales.

Esta coincidencia es un dramático llamado de atención a los chilenos, en cuanto a que la inmisericorde guerra política en contra de la Nación chilena, no ha cedido ni un adarme. De otro modo no se explica que cuando el mundo enfrenta el grave peligro de una nueva guerra, causada por las naturales tensiones propias del sistema de partidos políticos que se ha adueñado del planeta, surja el discordante coro del soviético y el liberal, advirtiendo el uno, que avasalla la libertad para evitar que junto a sus fronteras ocurra lo mismo que en Chile y, el otro, condenando a nuestro Gobierno porque no deja en libertad de acción a los elementos disociadores de la nacionalidad, aliados del marxismo.

Y los veinticuatro enanos, con bufonesco espíritu, siempre están prestos para aplaudir a sus amos y chillar con entusiasmo las frases hechas que les ordenan vocear; con su demencial falta de visión histórica y su monumental carencia de buen criterio piden que los partidos políticos vuelvan con su funesto actuar al compás del mandato marxista.

El pretexto de que en Chile no hay libertad no convence a nadie y no logra disimular el verdadero objetivo: evitar que nuestra Nación encuentre su propio camino para realizar su destino histórico y, soberana e independientemente, consiga su libertad.

——*——

El hecho que un pueblo no quiera ser esclavo de fórmulas fracasadas, es para ellos, un delito contra la Humanidad y debe ser enjuiciado en un tribunal internacional.

Los enanos creyeron que era el momento oportuno para berrear y congraciarse con sus amos, luego del prolongado silencio que debieron guardar, después que hicieron decir a uno de sus pedantes mozalbetes, que los servicios a la Patria no deben ser obligatorios.

La Corte de los Milagros entera creyó que había llegado la hora y también se descolgaron los mendigos disfrazados de colaboradores del Gobierno Militar, infiltrados en cargos públicos y organizaciones juveniles. Reactualizaron la consigna marxista de poner la etiqueta de "fascismo" a todo intento de romper los esquemas totalitarios de liberales y soviéticos, presentándose desembozadamente ahora como lo que siempre han sido: uno de los colgajos del monstruo materialista.

Por su parte, consumando su traición y con la secreta esperanza de alcanzar pronto el pleno goce de sus treinta mal habidas monedas, alentados por su éxito alcanzado en España, pusieron de manifiesto su inmovilismo calificando de "fascista" a cualquier sistema de gobierno fundamentado en la expresión orgánica de la vida nacional. Su mentalidad paternalista, que los lleva a decir que nuestro pueblo es inmaduro, incapaz de expresarse ni de integrar un gobierno si no es sirviente de esas agrupaciones artificiales llamadas partidos políticos, los lleva a tratar de imponer fórmulas que llevan en sí el retorno al pasado, disfrazándolas de transitoriedad.

La verdad es que su absoluta dependencia del materialismo liberal, los priva de toda posibilidad creativa y ante su impotencia de crear o descubrir sistemas que se adapten con propiedad a la vida nacional, proponen fórmulas que sólo sirven para un tránsito de retorno al marxismo, a través del monopolio de la gestión política en manos de las "corrientes de opinión". Sólo son capaces de imitar las apariencias y se quedan en la bufanda, el té y las galletas de agua, sin poder entender los valores permanentes de la nacionalidad. Todo lo que excede a su menguada comprensión o no conviene a su ilimitada ambición, es tachado por "fascista".

——*——

Al simplista modo de la idiotizante propaganda del materialismo, todo lo relativo a organización y respeto por lo fundamental de la naturaleza humana, debe ser rechazado por "contrario a la libertad y la democracia", sub-

KUKLOX.XYZ

vertiendo así el verdadero significado de los conceptos. Se llega así al absurdo de preferir la tiranía oligárquica con etiqueta de democracia y establecer lo transitorio en lugar de lo permanente.

Mientras tanto, las fuerzas del Mal, con objetivos claros y medios adecuados, avanzan arrolladoramente en un camino allanado por los enanos.

Los bufones despotrican contra el orden y la disciplina y aquellas las emplean como elemento eficiente. Con su propaganda rechazan la jerarquía y la milicia, por ser "fascismo", teniendo en cuenta que son el único sistema que puede contener su amenaza y así han sembrado en occidente la idea que lo inorgánico y la división son los medios para establecer la democracia.

Para muestra, un botón: han introducido en occidente la drogadicción, la homosexualidad y las veleidades de la economía de consumo, execrando al estilo militar y, en cambio ellas emplean la disciplina, la decisión y la sobriedad. Las fotografías son claras y explican por qué dominan casi todo el mundo.

———*———



DISCIPLINA DE OCCIDENTE

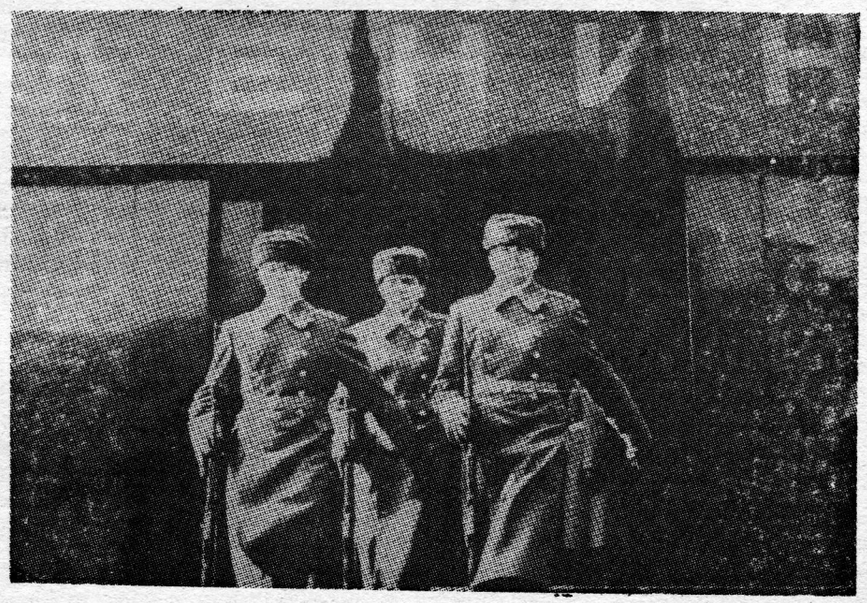

DISCIPLINA DE LA U.R.S.S.
("Le Nouvel Europe Magazine" La voz de la mayoría silenciosa - Bélgica)

KUKLOX.XYZ

¿Cómo entenderlo? O más bien, ¿cómo aceptar que Occidente colabore a su propia destrucción?

Parece monstruoso que toda una civilización se empeñe, con constancia digna de mejor causa, en destruir las bases de su propia organización, sólo ante el temor de ser llamada "fascista". Repugna pensar que se identifica a la democracia con la corrupción y a la libertad con el desorden.

Pero es más repugnante ver la pasividad con que se acepta tamaña distorsión de la verdad. ¿Cómo entender que para no ser perseguido por "fascista" hay que aceptar que la división es factor de unidad? Más incomprensible aún, si a cambio se ofrece la esclavitud y la corrupción. "La Familia" es un buen ejemplo.

Porque del mal no puede salir el bien; de la corrupción, la virtud; de la opresión, la libertad; de la oligarquía, democracia; de la división, unidad.

Los efectos destructivos de la institucionalidad divisionista son de sobra conocidos. He aquí una cita que destaca un hecho histórico de Francia, a la que algunos chilenos son tan aficionados a imitar:

"Las clases medias estaban interesadas, sobre todo, en una existencia de paz y prosperidad *y el Ejército era aceptable solamente si no costaba dinero de más* y EN TANTO QUE CUANTOS LO DESEARAN PUDIERAN EVITAR EL SERVICIO MILITAR... *el resultado fue que el Ejército se desarrolló aparte del pueblo* y el cuerpo de Oficiales era socialmente despreciado. Cuando el Ministro de Guerra francés, Mariscal Niel propuso la adopción del servicio militar universal, *fue acusado en el Congreso de querer convertir a Francia en un inmenso cuartel.* Su respuesta fue que, SI LOS FRANCESES NO TENIAN CUIDADO, SU PAIS PODIA CONVERTIRSE EN UN CEMENTERIO.

"La proposición de Niel FUE TAN DESVIRTUADA POR LOS DIPUTADOS, QUE LA EFICACIA DEL PLAN FUE NULA. El servicio militar duraba cinco años; pero el período de instrucción anual sólo era de dos semanas; inclusive esto era fácil de esquivar y, para EVITAR LA ABOMINABLE ACUSACION DE MILITARISMO, se estableció que los hombres sólo recibirían instrucción militar durante un día cada vez y en condiciones que le permitieran ir a su casa por las noches.

"El Ejército francés estaba bien equipado, pero no preparado".

"Resultado: LOS ADVERSARIOS DESFILARON TRIUNFALMENTE POR LAS CALLES DE LA CAPITAL, MIENTRAS LOS FRANCESES COMBATIAN ENTRE SI, DIVIDIDOS, MATANDOSE UNOS A OTROS DURANTE LA COMUNA, BAJO LA CONTEMPLACION DEL INVASOR".

Cabe destacar dos hechos: Francia ha sido siempre elegida como uno de los modelos por los constitucionalistas chilenos y quien deja constancia de tan tristes episodios, es el Vizconde Montgomery del Alamein.

——*——

Valga el modelo extranjero para quienes vuelven la espalda a la experiencia propia. ¿Quién recuerda el triste espectáculo que exhibió el sistema de "corrientes de opinión" en Chile? Una vez más abrimos las páginas de la Historia Patria, escondida por los enanos y bufones de la Corte de los Milagros, oscilantes colgajos del oportunismo politiquero.

Recordemos una reciente declaración: "la democracia es la que conocimos en Chile con todas sus virtudes y todos sus defectos". No está de más anotar que si los defectos son mayores que las virtudes, el sistema no sirve.

La democracia liberal, que parte del supuesto que si dos son más que uno, lo que dicen dos es la verdad, en un acto suicida, deja abierto el camino a las fuerzas disociadoras para destruir la Nación y colabora activamente con ellas si alcanzan mayorías relativas.

En 1945, a siete años de su aparición en el espectro politiquero chileno, la corriente de opinión marxista ocupó el quinto lugar entre las mayorías y, al 6 de abril de 1947, llegó al segundo; además, ejercía reconocida influencia sobre el Partido Radical y la corriente de opinión llamada Falange Nacional, precursora de la agencia chilena de la Democracia Cristiana Internacional. Previo a ello, el Tribunal Calificador de Elecciones, atropellando lo dispuesto por el artículo 292 del Código Penal vigente, había declarado legalmente reconocida a la corriente de opinión marxista sin que cumpliera con los requisitos de la Ley Electoral.

Luego de la asonada comunista del 12 de junio de 1947, el Presidente de la República, don Gabriel González Videla, afiliado a la corriente de opinión radical (hoy día integrante de la Internacional Socialista bajo el nombre de socialdemocracia) reiteró su confianza a cinco Intendentes, ocho Gobernadores y numerosos altos jefes comunistas.

Entretanto, al amparo del sistema, la corrupción cundía. El comunismo daba oportunidad que llegara a extremos increíbles, porque así distraía la atención de los ciudadanos

KUKLOX.XYZ

y convertía a los politicastros en entusiastas colaboradores.

En 1949 todos los parlamentarios postergaron indefinidamente la derogación de las Consejerías; es decir, la designación de diputados en los Directorios de las empresas en que había participación fiscal. Hubo numerosos casos como el del diputado radical señor Juan Luis Maurás, que fue designado presidente de la entidad que debía fiscalizar (?). Largo sería enumerar los negociados hechos al amparo del fuero y cargo parlamentarios por los integrantes de las corrientes de opinión.

——o——

¿Y qué decir del castigo aplicado a quienes diferían de la opinión oficial? En mayo de 1950 se celebró una reunión en la Moneda, a la que fue invitado el abogado y profesor universitario don Julio Chaná Cariola, quien opuso objeciones legales y constitucionales a ciertas medidas que pretendía adoptar el Presidente, señor Gabriel González Videla, antiguo colaborador de los marxistas, respecto a los bienes del Eje; sin vacilación alguna, fue brutalmente golpeado por el señor González Videla.

——o——

Con la más asombrosa e irresponsable soltura, los profesionales de la politiquería tratan de organizar el bloqueo internacional contra Chile, para retornar a aquel sistema de tiranía y corrupción. Acusan de tiránico al Gobierno Militar porque ha frenado sus desatadas ambiciones y chillan diciendo que se han atropellado los derechos humanos.

En su imbecilidad soberbia creen que los chilenos somos tan bobos como para volvernos a engañar. Pero están muy equivocados y de nada les valdrá haberse asociado a Carter y a Brezhniev. Si la tiranía de la democracia liberal duró tantos años, se debió a que con la ayuda de Washington y Moscú aherrojaron al indomable espíritu de nuestro pueblo con la molicie y el vicio, controlando los centros de poder y usándolos para servir sus intereses.

Pero hoy Chile ha reaccionado y la Revolución Nacional está en marcha, pese a quien pese. La nuestra es la avanzada en una senda de decisión y sobriedad en busca de las soluciones propias para nuestros problemas específicos. Es el camino en pos del cumplimiento de nuestro destino histórico, aunque ello signifique pasar por sobre intereses y ambiciones personalistas y mezquinas de algunos desaprensivos jovenzuelos que, con la insolencia de la ignorancia de un cafre, no se atreven a crear las instituciones que la realidad histórica requiere y prefieren servir a los intereses extranjeros.

Pero no se cosechan higos de los espinos; por sus frutos serán conocidos; y el fruto podrido de la democracia liberal ha llevado al mundo a las heces de la democracia popular.

Cualquiera sea el epíteto que se profiera para atemorizar a los patriotas, será más digno que ser un colgajo del marxismo.

MAR

OCCIDENTE Y FE (de la página 3)

en cambios en los textos sagrados y en prédicas anticatólicas dirigidas a atraer a aquellos enemigos permanentes de la religión capaces de acentuar la obra demoledora.

El grado de peligrosidad que ha alcanzado este enemigo enquistado es sólo comparable con el que existió en ese momento histórico en que doña Isabel la Católica adoptó la decisión de salvar a España y a la Iglesia instaurando el tribunal de la Santa Inquisición.

Sixto V. González

KUKLOX.XYZ

IRAN, AFGANISTAN, MOSCU

En una notable obra titulada "Las Grandes Herejías", el gran ensayista inglés Hillaire Belloc señalaba la posibilidad inminente de que se produjera en el futuro "un resurgimiento del poder mahometano y la reanudación de la antigua presión del Islam contra la cristiandad". (*)

Advierte en su libro que si bien el poder político y material del islamismo declinó en forma acelerada durante los siglos XVIII y XIX, la religión no decayó, permitiendo la mantención de la fuerza vital del islamismo, no obstante aquellos fracasos.

"Así las cosas — agrega Belloc — el resurgimiento del Islam, la posibilidad de que reaparezca ese terror bajo el cual vivimos durante siglos y de que nuestra civilización luche de nuevo por su vida contra el que fue su principal enemigo durante mil años, no es algo imposible. Se pregunta, sin embargo, ¿quién, en el mundo mahometano de hoy, puede elaborar y mantener los complicados instrumentos de la guerra moderna?

¿Dónde está la maquinaria política por la cual la religión del Islam pueda desempeñar un papel adecuado en el mundo moderno?"

La situación iraní, la inquietud generalizada que se advierte en los países islámicos, el renacimiento en los hechos del concepto de guerra santa, la altivez e insolencia con que el Islam ha impuesto últimamente sus criterios frente al resto del mundo, amparado también en su gran poderío económico; el orgullo con que ha afirmado con brutal ortodoxia, un orden de valores morales y espirituales que no pueden sino chocar en forma violenta con el decadente liberalismo occidental, ¿no son quizás síntomas que pudieran interpretarse como un comienzo de respuesta a las interrogantes formuladas por el historiador inglés?

La conclusión de Hillaire Belloc es, en todo caso, inquietante: "En el islamismo — manifiesta — no ha habido esa disolución de la doctrina ancestral o, por lo menos, nada que corresponda a la decadencia universal de la religión en Europa, ni ha experimentado el Islam fenómeno semejante a la mala obra comenzada con la Reforma", que está hoy fructificando en la disolución de las estructuras mismas de nuestra sociedad.

"Toda la fuerza espiritual del islamismo está aún presente en las masas de Siria y Anatolia, en las montañas del Asia Oriental, en Arabia, Egipto y Africa del Norte."

"El fruto final de esta tenacidad, el segundo período del poderío islámico podrá retrasarse, pero dudo que pueda posponerse definitivamente."

Parece útil reflexionar sobre estas materias: primero, para tratar de comprender mejor problemas tan críticos para la paz mundial como, por ejemplo, el que tiene por epicentro a Irán, y desechar el simplismo según el cual todo no es sino culpa del derrocamiento del Sha y de la asunción increíble de un hombre, fanático religioso, dispuesto a imponer a un pueblo costumbres y criterios anacrónicos, enceguecido por su odio a los Estados Unidos. ¡Si todo fuera tan sencillo!

En seguida, para comparar las actitudes que hoy adopta el mundo islámico, y que sólo pueden asimilarse en cuanto a determinación e inflexibilidad con las que asume — hoy, en Afganistán — el imperialismo soviético, con la debilidad extrema en que ha caído el mundo occidental, sin una luz inspiradora que oriente sus pasos, ya casi perdida la conciencia en el alcohol del libertinaje democrático que dialoga con el terrorismo y acepta la subversión como algo natural, que reniega cada día más del único fuego que podría dar fuerza a su desánimo — el que proviene de la cruz de Cristo — y que, mientras tanto, juega a la distensión o a la guerra fría, según sea la voluntad de Moscú, pasados ya los tiempos de los viejos entusiasmos, dispuestos al parecer, resignadamente, a entregar su suerte al enemigo.

Irán y Afganistán deberían hacer pensar a muchos. Sin embargo, es preciso no hacerse muchas ilusiones: el máximo líder soviético acaba de declarar que la intervención de Afganistán tuvo por objeto evitar que se repitiera en ese país el caso chileno, esto es, la liberación del marxismo.

Estas palabras servirán, sin duda, para sosegar, si es que necesitan algún sosiego, a más de algún político occidental enemigo de los movimientos nacionales que, anclados en su independencia y en sus principios, han sabido sacudirse las garras opresoras de los imperialismos; les servirán también para demostrar que, no existiendo un desacuerdo muy profundo entre sus opiniones y los criterios de Moscú, es hoy, más que nunca, el tiempo de hacer los mayores esfuerzos en pro de la distensión y la hermandad de todos los pueblos, como Moscú precisanente lo quiere.

RODERICUS

(*) Hillaire Belloc: "Las grandes herejías". Buenos Aires, 1943.

KUKLOX.XYZ

LA INTEGRACION NACIONAL

Hay naciones que no son Estados, como lo fue la judía antes de la instauración del Estado de Israel; y hay Estados que no son naciones, como algunos de los nacientes Estados africanos que hoy están independizándose, y que en muchos casos son sólo conglomerados de tribus, para las cuales la identidad nacional es algo que ni siquiera perciben todavía con claridad.—

Y éstos son precisamente los grandes procesos que caracterizan la constitución y consolidación de un auténtico Estado—Nación: la integración estatal, que es de índole territorial y material, y la integración nacional que es de naturaleza espiritual y moral.

Y pobre del pueblo que no rinda tributo permanente a su identidad, que no guarde fidelidad a su influjo natural, que eso y no otra cosa es la esencia de un nacionalismo integrador y constructivo, tan distinto del nacionalismo estático y testimonial que singulariza a los pueblos anquilosados y divididos.—

El subdesarrollo es un fenómeno que mucho tiene que ver con la falta de integración nacional de un Estado y ésta, con la pérdida de los objetivos nacionales por parte de los integrantes de la Nación.—

La gran crisis de nuestro país no ha sido económica, a pesar de la inflación y las dificultades inherentes a ella. Obedece a un problema moral y político. Es la quiebra de la solidaridad nacional. Es cada grupo no pensando más que en sí mismo. Es la pérdida del imperativo histórico del país. Es la falta de integración nacional.—

Es en este contexto que cobra sentido la institucionalidad de un Estado—Nación. Que una institucionalidad no es estatuto político, no es una carta constitucional: es un estado de concordancia, un estado de entendimiento popular.—

Este estado de entendimiento o de razón, verdadero estado de gracia de un pueblo sano, vigoroso, movilizado y bien dirigido, no es el resultado del halago ni la consecuencia de la pudibundez. Es simple y rigurosamente el producto de la integración política nacional institucionalizada.—

Con sufragio o sin él (alguna forma de expresión del consenso nacional habrá de otorgarse necesariamente todo Estado), con consulta o sin ella (cuando internamente no hay instancias, de poder, las élites y las voces desplazadas apelarán a poderes externos), cualquiera sea el mecanismo de participación que se establezca (sólo es funesto no establecer ninguno), su validez y su eficacia dependerá de la acción que permite desarrollar institucionalmente, armónicamente, conjuntamente, funcionalmente a la comunidad nacional.

Y pobre del político que siendo tal lo ignore y, prescindiendo del carácter de que está investido, se rinda ante los ímpetus de la economía o se entregue a las metas de la producción material como supremo norte de su conducta directorial. Tendremos una patria convertida en una feria, pero ya no será la Patria sino la feria, y un mercado por útil y necesario que sea no es la razón de ser de un Gobierno.—

El Gobierno, para ser tal, debe convertirse en la conciencia social del país. Y eso no es un problema constitucional ni económico. Es un problema moral y político. Y el pueblo, para ser tal, debe convertirse en el brazo ejecutor de los dictámenes del Gobierno. Y eso no es un problema constitucional y económico. Es un problema moral y político. Esa es integración nacional, es la explicitación política de la voluntad del Ser Nacional.—

Fue Clausewitz quién señaló que la Estrategia es la adecuación de los medios a los fines.—

Muchos líderes políticos del mundo contemporáneo, han aprendido y aplicado con éxito la sabia lección del gran maestro prusiano; basta consignar que Lenin, Mao y De Gaulle, por distintas razones y frente a objetivos y circunstancias diferentes, recibieron el influjo de Clausewitz(1).—

Si se buscara una definición más apropiada para lo que debe entenderse por pragmatismo político, no se la encontraría mejor: es la adecuación de los medios a los fines. es éste un factor insoslayable cuando un Estado se propone alcanzar objetivos o metas, lógicas y perfectamente bien determinadas, pero cuyo logro estará siempre condicionado al justo dimensionamiento de los medios de que realmente se dispone para alcanzar tales objetivos. Y en caso de que tales medios no se encuentren disponibles por falta de sentido de patria o de integración nacional, lo prioritario, lo indispensable es crear primero esa condición, requisito sin el cual todo proyecto nacional verdadero, estará destinado al fracaso.—

F. G. C.

(1) Raymon Aron - Clausewitz y la guerra popular ("De Revue de Defense Nationale". París, 1973).

KUKLOX.XYZ

ENCUENTRO CON KONRAD LORENZ

LOS JOVENES SON QUIENES SE REBELAN EN CONTRA DE LA TECNOCRACIA Y EL CONSUMISMO

— Los hombres se están volviendo ciegos frente a los "valores".
— En los mayores centros urbanos ya predomina la "ley de las predonaciones".
— Los jefes del capitalismo y el comunismo son iguales en su doctrina.
— La "ruta de colisión científica" de la ecología contra el igualitarismo.
— Las mujeres, los niños, la familia y su "destrucción".
— "Detrás" de los terroristas y de los jóvenes criminales la falta de una correcta relación madre-hijos.
— ¿La pornografía? Es la democratización del comportamiento sexual.
— La biología ya ha probado que los hombres sean distintos desde la concepción.

LA VIDA Y LAS OBRAS

KONRAD LORENZ nació en Viena en 1903. Su padre, famoso cirujano vienés, era amigo personal y Consejero de Corte del emperador FRANCISCO JOSE.

Vivió su infancia en Altenberg, donde su amor por la naturaleza y por el comportamiento de los organismos en su ambiente lo llevó, muy joven, a profundizar los estudios de OSKAR HEINROTH, el pionero de la etología, sobre instintos innatos.

Después de haber estudiado medicina zoológica y filosofía en Viena y en los Estados Unidos, KONRAD LORENZ se recibió, en 1928, en Medicina, sobre todo para contentar a su padre, pero al mismo tiempo, consiguió el doctorado de investigación en Zoología Comparada.

En el transcurso de la Segunda Guerra Mundial se enroló como oficial médico en el Ejército Alemán y en 1944 fue hecho prisionero en el frente ruso y liberado en 1948.

Fue director de la Facultad de Psicología de Königsberg y luego, en el Max Planck Institut, pudo profundizar sus estudios que lo llevaron en 1973 a obtener el Premio Nobel.

Lorenz —fundador reconocido de la etología o ciencia del comportamiento animal y humano— ya es conocido también en Italia por la publicación de muchas de sus obras a alto nivel científico y de extraordinaria sugestión cultural, obras que iniciaron uno de los más profundos debates de nuestro tiempo.

— El anillo del Rey Salomón (Adelphi, Milán, 1967).
— El así llamado mal (Il Saggiatore) Milán, 1969).
— Evolución y modificación del comportamiento (Boringhieri, Milán, 1971).
— Y el hombre encontró al perro (Adelphi, Milán, 1973).
— La otra cara del espejo. (Adelphi, Milán, 1974).
— Los ocho pecados capitales de nuestra civilización (Adelphi, Milán, 1977).
— Lorenz en el espejo (Armando, Roma, 1977).

Konrad Lorenz y su mujer, Margarita, viven en Altenberg, en una casa de campo donde el estudioso, con sus jóvenes ayudantes, prosigue sus investigaciones, actualmente dirigidas sobre el comportamiento agresivo y sobre la "territorialidad" de los peces. Está preparando otros dos libros.

Todo el dinero del Premio Nobel, Lorenz lo ha invertido en la construcción de un maravilloso acuario.

P. ¿No cree que hoy día los problemas más importantes para enfrentar sean éticos y morales?

R. Esta pregunta enfrenta plenamente los problemas sobre los cuales estoy escribiendo actualmente un libro. Hoy el "problema central" de la humanidad es la pérdida de la capacidad de coger el valor de los problemas. Los hombres se están volviendo ciegos frente a los valores. El mundo se vuelve no sólo más feo, sino también más malo, moralmente malo.

Este decaimiento de la moral puede ser probado también estadísticamente. Hace cincuenta años en Nueva York, cada mujer podía salir a paseos por el "Central Park" bien vestida y con sus niños sin correr ningún peligro. Hoy, en cambio, los taxistas conducen con las ventanas cerradas. La situación es espantosa, e incluso los hombres armados, pertenecientes a las fuerzas de orden, entran al "Central Park" solamente en grupos de a cinco, de a uno no entran nunca. Los delincuentes son sobre todo jóvenes. Si se camina por la calle en Nueva York o en Chicago, hay que andar siempre con 10 ó 20 dólares, para poderlos

KUKLOX.XYZ

"dar" en caso de agresión, porque si no se tiene nada, se es pisoteado. Es simplemente la ley de la selva la que gobierna hoy en día los centros urbanos de la humanidad. Allá donde se dice que hay más progreso, por ejemplo, en las grandes ciudades americanas se manifiestan singulares y preocupantes fenómenos. Existe una tendencia natural de los individuos a no dejarse involucrar, retirarse de los vecinos, y la vida solitaria que lleva el hombre moderno en los grandes centros metropolitanos influye mucho en el aumento de la criminalidad y de la violencia en las calles. En un cierto sentido, la sobrepoblación lleva al aislamiento y esto conduce a un clima de mayor violencia.

En zonas donde, en cambio, la gente vive en casas alejadas las unas de las otras, se encuentra mucha amabilidad humana. Recuerdo siempre una experiencia aún viva en mi memoria: cuando yo vivía en el Instituto de Mónaco, estaba saturado de contactos humanos; todos deseaban hacerme preguntas, mis amigos venían siempre a visitarme, y... también la gente más querida puede volverlo a uno irritable.

Teníamos de huéspedes a una pareja de americanos, gente a la antigua que vive en una zona casi selvática de Wisconsin; justo cuando estábamos por sentarnos a la mesa, sonó el timbre.

Dije: "¡Al diablo! ¿Quién más será?". Si hubiera dicho la peor blasfemia, no habría podido sacudir más profundamente a esas personas. ¡No sentirse llenos de júbilo cuando tocan el timbre era para ellos totalmente incomprensible! Este incidente me hizo comprender cuánto hubiera llegado a ser, yo mismo, víctima de la sobrepoblación.

P. Esta caída de los valores éticos y morales ¿concierne también a los jóvenes y a su crisis existencial?

R. A propósito de los jóvenes, existe también el problema de la juventud rebelde que, a buen derecho, se rebela en contra de la "raza" de roedores de la competencia comercial y contra la destrucción y contaminación de ambiente.

En este caso ellos están perfectamente justificados por rebelarse frente a muchas cosas que hacen parte del ambiente constituido. Yo estoy decididamente con ellos. Pero el problema es qué cosa darles en cambio, qué ideales, y esto es algo difícil de realizar.

Yo creo que la tecnocracia es la responsable de la maldad general, la cual deriva directamente de la doctrina pseudo-democrática cuya desconsiderada permisividad tiende a erradicar de nuestra cultura el sentido de valores de los cuales depende el futuro de la humanidad. Hay doctrinas que no desean que el hombre tenga dichas estructuras. La misma existencia en el hombre de sistemas hereditarios de motivación, ya llamados instintos, lo vuelven menos manejable, más resistente a la manipulación. Es por esto que los "grandes manipuladores" propugnan la doctrina del organismo masivo y el hecho que el hombre en realidad no debería ser más que el resultado de su acondicionamiento.

El deseo idéntico de hacer esto, explica, por otra parte, el sorprendente hecho que los jefes del capitalismo y el comunismo sean unánimes en aceptar lo que yo llamo doctrina-pseudo-democrática.

Esta doctrina tiene difusión mundial, así como su peso moral y es una distorsión insidiosa de la verdad. Es una verdad y sin duda es un postulado moral el que todos los hombres deberían tener la misma oportunidad de desarrollo. Pero de esa verdad se puede deducir un falso dogma: que todos los hombres son potencialmente iguales. La doctrina lleva esta premisa un paso más allá, afirmando que el hombre nació como una tabla rasa y todo su comportamiento está determinado por el acondicionamiento. La etología ha chocado con esta doctrina demostrando irrefutablemente que cada comportamiento, exactamente como cada estructura del cuerpo puede desarrollarse en la ontogénesis del individuo solamente a lo largo de las líneas y dentro de las posibilidades de programas específicos para cada especie que han sido trazados en el curso de la filogenésica y formulados en el código del genoma.

La biología ha comprobado que los hombres no son iguales, idénticos o nada parecido del instante mismo de la concepción. La libertad, la dignidad y la moral son consideradas puras ilusiones y esto, creo, es sumamente grato a la tecnocracia como por razones obvias todas las emociones son indeseables desde su punto de vista. El trabajo privado de roce de la sociedad tecnocráticamente organizada depende de la previsuación de cada comportamiento individual. Por lo tanto, la autonomía del individuo debe ser abolida. Las emociones imprevisibles y las decisiones individuales tomadas bajo su influencia, todas las iniciativas individuales, etc., constituyen un peligro para este tipo de sistemas sociales.

Los hombres no quieren saber más de bellezas. El arte, la estética, por ejemplo, están desapareciendo. Se está rodeado de objetos técnicos y no se ven más las maravillas de la

KUKLOX.XYZ

naturaleza, los hombres no ven más el cielo y tampoco las estrellas. Mi respuesta a la primera pregunta es, por lo tanto, simplemente sí, los problemas fundamentales de la Humanidad son de naturaleza moral.

P. Según usted, por lo tanto, la falta de los valores tradicionales y el afirmarse en la doctrina pseudo-democrática explica el aumento de la neurosis en cada nivel de la sociedad. ¿Qué nos puede decir al respecto de los fenómenos de violencia, de agresividad, de crisis de la familia, del feminismo y del decaimiento de las costumbres sexuales?

R. Los hombres ya no respetan nada, como consecuencia, no hay ya ninguna cosa cuya destrucción los pueda conmover. El rápido cambio debido a la explosión de la tecnología empujado por una irresistible tecnocracia tiene como inevitable consecuencia que las normas culturales del comportamiento social lleguen a quedar fuera de moda con una velocidad siempre creciente. En otras palabras, la proporción entre normas tradicionales aún válidas y aquellas que han pasado de moda está cambiando con velocidad creciente en dirección de las últimas.

Además, la técnica de la enseñanza, sobre todo en EE. UU., está fundamentada sobre la presunción que la doctrina pseudo-democrática sea absolutamente verdadera. De donde deriva una enseñanza totalmente utilitarista, que no toma para nada en consideración el hecho que el hombre posea ciertos programas de comportamiento específicos de la especie, cuya eliminación lleve inevitablemente a la neurosis y contribuya a la neurosis de masa que debemos actualmente afrontar. En otras palabras, la educación normal ignora el hecho que la realización de ciertos programas filogenéticamente evolucionados, de comportamiento humano constituye un inalienable derecho humano. Con respecto a su pregunta sobre la agresividad y sobre el aumento de la violencia es necesaria una precisión. Desde el punto de vista etológico existe una profunda diferencia entre agresividad y violencia. En un gran número de especies la agresividad es disimulada en el ritual de la amenaza, de medir fuerzas. No es la compulsión a asesinar a otra persona, sino forzarla al sometimiento. Si se observan ustedes mismos fenomenológicamente lo que sienten cuando están realmente furiosos hacia otro hombre, se darán cuenta que no desean matarlo, sino pegarle hasta hacerlo que se rinda: ¡esto no es matar no es violencia!

He precisado, pues, que si se es completamente privado de agresividad individual, no se es en realidad individuo, se pertenece a cualquier otro, no se tiene orgullo de sí mismo. La agresividad individual es directamente proporcional al entusiasmo. Un hombre sin entusiasmo colectivo es en realidad un estorbo emotivo y no puede ser tomado en cuenta. Por otra parte, el entusiasmo colectivo militante es también el presupuesto para cualquier otra realización humana. La violencia, en cambio, es el resultado de la permisividad. A menudo se dice que los jóvenes son violentos porque están acostumbrados desde pequeños al culto de la guerra. La exposición de los niños a dosis excesivas por parte de los medios de masa, de guerras, batallas, delitos y otros actos de violencia puede disminuir las inhibiciones para cometerlos. Pienso que el potencial de agresividad en sí mismo sea menos alterado por estos factores que no la tendencia a disminuir las inhibiciones con la creación de un clima social que tolera siempre más agresividad.

En realidad, muchas investigaciones demuestran que los niños en un ambiente totalmente permisivo y no frustrante son, en el complejo, muy agresivos. Es interesante notar que los "modelos de guerra" son siempre más atractivos que los de paz. Esto está demostrado por el hecho que el hombre se entusiasma colectiva y militarmente, entusiasmarse por la paz es pedir algo muy difícil.

No se puede enseñar a una persona a no ser entusiasta, pero es posible enseñar por qué cosa entusiasmarse, a qué héroes imitar, por cuáles héroes apasionarse. Se puede enseñar a una persona a cuáles causas adherir, cuáles causas son dignas de ser abrazadas, también si el acto de abrazarlas es emotivo y programado de manera altamente genética. Yo creo que la violencia, diferentemente de la agresividad, se debe hacer resaltar en gran parte al modo que se avenga con el desarrollo infantil, como se tratan los niños demasiado pequeños. Yo creo que si se pudiera ver lo que hay detrás de la mayor parte de los terroristas o de los jóvenes delincuentes, se encontraría muy a menudo frente a la falta de una correcta relación madre-hijo en la primerísima infancia. La primera amarra humana, la primera forma de amor entre los hombres se desarrolla en el primer año de vida, entre los 4 y los 8 meses: esto fue evidenciado por las investigaciones de RENE SPITZ. Las madres modernas, como no tienen ya el tiempo necesario para dedicar a los hijos, los dejan en los jardines infantiles. El hecho de alternar con las encargadas confunde a los niños provocando en ellos una continua des-

KUKLOX.XYZ

orientación debido al cambio continuo de la figura materna. Esto, a nivel precultural, puede tener como consecuencia el descenso de la necesidad innata e instintiva a la "socialización" que lleva a manifestar síntomas muy similares a la esquizofrenia infantil.

También la nutrición, que es un instinto innato, es muy importante en el equilibrio psíquico del niño. RENE SPITZ ha demostrado lo esencial: que la lactancia en el seno, el contacto labio-pezón, de donde emana para el niño la satisfacción nutritiva de la leche, pero sobre todo el hecho que la madre, mientras da la leche de su seno, mira siempre al niño y el niño la mira a ella. Con la lactancia artificial en el biberón, el niño succiona una teta de plástico y sus ojos miran el vidrio de la botella, mientras la madre evidentemente está distraída en otros quehaceres. Los ojos de la madre son muy, pero muy importantes. La relación madre-hijo es, por lo tanto, sintética y no humana. Cada vez existe menos capacidad del niño de tener contactos humanos; éstos se atrofian sin ejercitarlos, tal como se atrofia un músculo.

En los seres humanos la curiosidad, el comportamiento explorativo y la relación humana, están estrechamente conectados. Cuando la relación es disminuida, subentra una indiferencia total y el ser humano no se interesa ya por nada. Ahora, yo creo que en la sociedad moderna, tal como está hoy día estructurada, la mayor parte de las madres no tiene tiempo para los niños. Diferentemente, algún tiempo atrás, una campesina con diez hijos que trabajaba todo el día, tenía mucho tiempo para dedicarle a cada uno de ellos y podemos decir que no existían todas estas neurosis.

La familia pre-industrial era afortunada por lo que respecta a varios presupuestos de un positivo paso de tradiciones. La familia trabajaba unida luchando por conseguir metas comprensibles a los niños. Estos ayudaban al

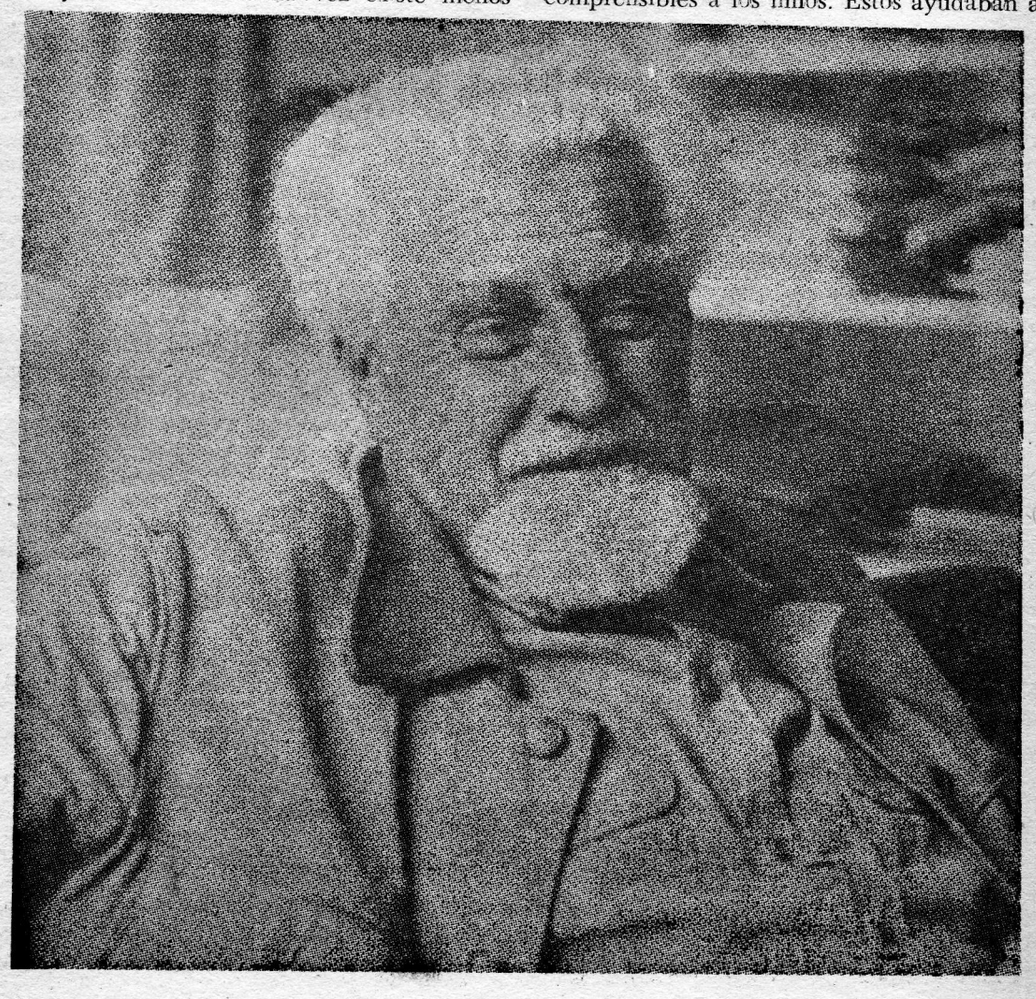

KUKLOX.XYZ

padre en su trabajo y, haciendo esto, no solamente aprendían su oficio sino se creaba también en ellos un sano respeto por su fuerza y su capacidad. La ayuda recíproca producía no solamente respeto sino además amor.

Pocos castigos eran necesarios para imprimir en los niños la idea de la posición superior de la cual los padres gozaban en la sucesión de las clases sociales del grupo. También el gradual paso del rol de mando de padre a hijo era un procedimiento ritualizado, sin roces, que producía la menor hostilidad posible. Ahora, esto no sucede y es una verdadera lástima, porque son los indispensables presupuestos para que la nueva generación esté dispuesta a aceptar la tradición de aquella anterior. A todo esto, no poco ha contribuido la salida de la mujer del hogar doméstico.

P. No es la elección la que condiciona a la mujer, es la mujer que condiciona la elección.

R. Probablemente es así. Pero hay que decir una cosa: en general el contacto humano es el mayor oponente en contra de la agresividad. Tiempo atrás sostenía que en los animales el oponente fuese la sexualidad; esto es válido sólo excepcionalmente en los animales que viven en sociedad, como determinados peces que he examinado; pero en los hombres la más fuerte oposición en contra de la agresividad es la relación humana. En los seres humanos encasillados en las grandes ciudades, la amistad se atrofia y por esto se libera en ellos la violencia, que no tienen posibilidad de frenar. Los niños que crecen en las ciudades no ven nada que les despierte admiración y veneración. Ven autos, casas, ven sólo cosas fabricadas por el hombre, que pueden ser destruidas, así el niño de ciudad no aprende que existen también cosas que no pueden ser creadas por el hombre. En las ciudades modernas no se ven más iglesias hermosas, porque hoy día ya no se pueden construir, en la Edad Media todos estos problemas no existían. Este es el primer punto, la falta de cosas que se puedan venerar.

El segundo punto es el ritmo del trabajo, que lleva a la destrucción de las familias. El padre está en la fábrica, tal vez también la madre, y cuando el padre vuelve a la casa está cansado y no desea estar con los hijos: y esto destruye la estructura normal de la familia, que es tan importante.

Por lo que respecta al fenómeno del feminismo, debo excusarme a las señoras o señoritas simpatizantes de los varios movimientos feministas, pero en la mayor parte de los animales que conozco, hay un neto predominio machista.

En profundidad, el problema es visto en términos de dominio, es decir, el más fuerte asume el rol de macho, el más dominado el de la hembra.

El ser dominante suprime la sexualidad femenina; el ser dominado, suprime la sexualidad masculina. Pero, en el hombre, no existe ni el macho puro ni la hembra pura; hay un elemento femenino en cada hombre y elementos masculinos en cada mujer. No creo que en las parejas humanas casadas la relación sea tan simple: uno dominado y el otro dominante. Por ejemplo, bajo ciertos aspectos, me someto a mi mujer: ella posee un conocimiento mejor de la gente; sus evaluaciones para las personas extrañas son mejores que las mías y por lo tanto confío en ella. Bajo otros aspectos ella se somete a mi juicio.

Creo que esto es válido también para muchos amigos. Hasta qué punto la virilidad se oponga al ser dominado, es una pregunta oportuna. Hay machos puros y hembras puras que son muy bellos y más bien estúpidos al mismo tiempo. El macho, el actor cinematográfico ideal, es casi siempre estúpido. Si encuentro un hombre demasiado bello, dudo a menudo de su inteligencia. Conozco muchos hombres machos que se ríen de las mujeres inteligentes y que prefieren las estúpidas. ¿No es así?

El decaimiento de las costumbres sexuales está directamente relacionado con la pornografía que provoca la desrromantización del comportamiento sexual: elimina el enamoramiento, la belleza, y la ceremonia de la formación de la pareja; para nuestra cultura es más peligroso que la violencia.

De este modo, la destrucción de las emociones más altas, el desaparecimiento del amor, del enamoramiento, del estar enamorado, del amar a la propia mujer, la multiplicidad general en la relación afinada de adaptación, puede presentar para supervivencia de nuestra cultura un peligro mayor que la violencia como tal. Muchos dicen que yo soy pesimista. Pero en verdad es todo lo contrario, yo soy el más grande optimista, de otro modo, no hablaría ni escribiría sobre el mal.

P. La disminución de la población en el Occidente ¿es un bien o un mal?

R. Este es un problema muy difícil. En Occidente hay muchos países donde la población sin duda disminuye. Pero contemporáneamente aumentan las exigencias del singular; en una sociedad del bienestar cada uno

KUKLOX.XYZ

desea tener un departamento para las vacaciones. A causa de esto, el hombre tiene dos casas y consumen energía eléctrica en dos propiedades. En los países ricos, la demanda de energía aumenta aunque no aumente la población. En los países en vía de desarrollo, en cambio, no aumentan las exigencias, pero aumenta la población. Responsable de este aumento de las exigencias y del consumo es el capitalismo, las grandes industrias, que empujan a cualquier costo las exigencias. Estos son importantísimos problemas sociales que no se pueden resolver. Porque no se puede llegar al punto que todos los hombres sobre la tierra tengan más o menos el mismo nivel de vida. En cuanto respecta a la defensa del ambiente no puede hacer entender a un negro del Africa Central, que se preocupa de sus cuatro espigas de trigo, que el DDT es dañino. No se puede pretender y no se puede tampoco hacerle entender que un Cadillac no constituye el colmo de la felicidad, que la calidad de la vida no depende de él, porque los hombres occidentales conducen una vida no espiritual, no importa que sean tantos o pocos. Depende de la calidad de la vida.

Sería ciertamente mejor si la población aumentara y los consumos disminuyeran, si cada uno ahorrara. Creo que en nuestro planeta, la tierra puede criar muchos seres humanos y sustentarlos con dignidad y libertad. Para vivir una vida netamente sana, una pareja humana tiene exigencias de espacio que son muy superiores a las que le serían asignadas si solamente la producción de alimentos actuara de factor limitante. Muchos de nuestros problemas, hoy día, se originan en la sobrepoblación, pero si una solución es intentada con cualquier medio distinto que el de la educación, volvemos al tipo más violento de coacción.

Las masas tienen exigencias, pero éstas no son la T.V. a colores o un auto anual como así nos lo tratan de sugerir las grandes industrias. La calidad de la vida y las exigencias son una casa, el jardín, el verde, agua limpia, aire puro, el sol... las otras no son exigencias.

DEBEMOS LANZAR UN GRITO DE ALARMA EN CONTRA DE LAS CENTRALES NUCLEARES

— Volverían irreversible el proceso de los consumos.
— Nada de "Civilización de la Vela".
— Es a la industrialización extrema que se debe renunciar.
— Es necesario combatir la tecnocracia y las doctrinas masificantes.
— ¿Los valores a seguir? Los de siempre, los valores de la tradición.

P. Hemos leído de su encuentro televisivo con el Primer Ministro austríaco KREISKY en relación al problema de las centrales nucleares.

R. He hablado muchas veces por televisión en contra de las Centrales Nucleares, pero no he discutido personalmente con KREISKY, porque no ha querido nunca encontrarse conmigo en este terreno. KREISKY era favorable a la Central Nuclear de Zwenterdorf, ha puesto en juego toda su fuerza política para vencer en el referéndum, pero, gracias a Dios ha fallado. KREISKY me ignora, como ignora a todos los ecólogos; todos aquellos que son contrarios a las centrales nucleares, dice que están locos. Hemos hecho en Viena una gran manifestación con 6 mil participantes, entre los cuales estaba yo, mi mujer y numerosos profesores universitarios y KREISKY ha dicho públicamente que se trataba de locos y de terroristas. KREISKY va donde lo lleva el viento de la tecnocracia y de la plutocracia.

P. ¿Debemos lanzar un grito de alarma en contra de lo Nuclear?

R. Diría que sí debemos hacerlo. Yo tengo siempre tiempo por la radio para hacer alguna declaración en contra de la energía nuclear. El crecimiento económico es en parte reversible, pero cuando se comienza con la energía nuclear éste se vuelve irreversible. El peligro nuclear es el que vuelve irreversible el proceso de crecimiento de los consumos. Es verdaderamente un peligro. El plutonio se llama así porque los profesores de química no aman los diablos bíblicos y prefieren los clásicos, latinos, griegos, etc. Esta es la única razón por la cual el plutonio no es llamado "Satanium". Todas las expresiones químicas son clásicas; para el plutonio crearon un nombre, deseaban encontrar un término muy satánico, muy perverso.

P. ¿Piensa usted que la ecología sea un campo interesante para la política?

R. Yo espero que los grandes problemas ecológicos puedan ser tratados también de una manera política aunque la verdad científica no está ligada a la pertenencia a un partido. Por esto yo no creo que las grandes decisiones tomadas por los políticos puedan servir de algo, porque el político debe ser reelegido, y si no lo es, toda la buena voluntad no sirve

KUKLOX.XYZ

para nada. Si como hombre político, usted habla contra una Central Nuclear en un lugar donde todos son favorables a ella, lo más probable es que Ud. no sea elegido.

P. ¿La renuncia Nuclear lleva también consigo la renuncia a la industrialización. El peligro es que todo esto nos haga volver a la "civilización de la vela"?

R. Sí, creo también que las grandes industrias son una enfermedad. Es mejor un conjunto de numerosas empresas pequeñas, porque el amasamiento es siempre malo.

No es la renuncia a la industrialización sino a un tipo de industrialización.

Es necesario renunciar al ritmo exponencial de desarrollo. Un muchacho de 14 años que ha entendido el principio de los intereses compuestos debe comprender que un aumento exponencial es improbable, llevaría a la catástrofe. Por esto soy contrario a las Centrales Nucleares: porque son síntomas del aumento del consumo. Los grandes industriales que desean aún más el desarrollo económico no son ni tan idiotas para no entender el cálculo exponencial, ni tan malos como para querer asesinar a sus descendientes: pero no se dan cuenta de la realidad del peligro.

Considero realmente un serio peligro la producción industrial en serie y el mercado de las comunicaciones de masas. Hace algún tiempo me di cuenta de las malas consecuencias éticas que produce una doctrina pseudodemocrática, al quitarle a la persona humana toda responsabilidad de sus actos. Este proceso elimina la mayor parte o todos los valores humanos porque la responsabilidad moral no es solamente una obligación, sino una prerrogativa del hombre, no concedida a ningún animal. Si me he opuesto siempre a la industrialización extrema, es porque siempre he sentido de un modo vago e instintivo, que todos estos procesos son parte de una tendencia tecnocrática a volver a los hombres más maleables, más fáciles de manipular, para privarlos siempre más de la capacidad de tomar sus propias decisiones, en resumen, para quitarles su individualidad.

P. Para concluir, Profesor LORENZ, ¿qué se puede hacer para cambiar de ruta, para hacer volver a la Humanidad a un crecimiento fisiológico?; y en esta perspectiva biopolítica, ¿cuáles valores le indicaría a los jóvenes?

R. Respecto a lo que se puede hacer, se puede hacer mucho. Para un médico es mucho más fácil encontrar las causas de una enfermedad que establecer la terapia justa. Pero la patología es tan evidente que no es difícil indicar los primeros tratamientos. Nuestra cultura está amenazada por el peligro de la destrucción inmediata debido al quebrantamiento de la tradición cultural. Las causas, desde el punto de vista del etólogo, así como desde el del psiquiatra, parece estar en una neurosis de masas del peor tipo.

¿Qué hacer, entonces? En primer lugar, volver a poner en su sitio a la familia; el núcleo familiar es la unidad fundamental de la sociedad y es necesario justamente empezar allí, de las cosas fáciles y esenciales es necesario, pues, contrarrestar a la tecnocracia y a la pseudo-democracia, porque son doctrinas disgregantes y masificantes, tanto como para producir fenómenos tan peligrosos como en la explosión demográfica; la carrera al comercialismo y al demonio del dinero; la muerte de la emotividad, es decir, el reblandecimiento de todas las relaciones verdaderamente humanas; la devastación del espacio vital natural que destruye no solamente el ambiente externo del cual vivimos, sino también, en lo íntimo del hombre, todo respeto por la belleza y por la grandeza de la Creación que lo sustenta.

Esta irresponsabilidad de los responsables no es debida a que sean seres estúpidos o inmorales, sino a su adoctrinamiento. Este puede ser el peligro considerado más pernicioso. El adoctrinamiento a través de los medios de masas representa una de las causas primarias del vaciamiento de las conciencias, del decrecimiento de la creatividad y del reblandecimiento general. El aumento del número de individuos unidos en un único grupo cultural, junto con el perfeccionamiento de los medios técnicos de persuasión de la opinión pública, provoca una uniformidad de ideas que no se había visto jamás en ninguna otra época de la historia.

Por otra parte, la capacidad de sugestión ejercida por una doctrina considerada absolutamente verdadera crece con el número de sus secuaces, tal vez ciertamente en proporción geométrica. Ya hoy día, un individuo que se sustrae deliberadamente a la acción de los medios de masa, por ejemplo de la televisión es considerado en muchas partes un caso patológico. Todos los que desean manipular a las grandes masas, ven con buenos ojos estos efectos reductivos de la personalidad. Los sondajes de opinión, la técnica publicitaria y la moda, hábilmente orientada, sirve a los grandes industriales del mundo occidental y a los funcionarios de detrás de la cortina de

(Continúa en página 20)

KUKLOX.XYZ

EL RELOJ DE LA HISTORIA

UN ANTECEDENTE DE LOS PLANES SINARQUICOS

Para ayudar a comprender los peligros que amenazan a la Humanidad, en los momentos difíciles que estamos atravesando, y que se concretan en laboriosas maniobras tendentes al reparto del mundo entre los Estados Unidos y la Unión Soviética, conviene no olvidar los planes que se vienen forjando, desde 1941, entre la Casa Blanca y el Kremlin.

Por eso, a la par que reproducimos documentos actuales, estimamos indispensable exhumar otros menos recientes, pero tal vez poco conocidos, y que sin embargo conservan una vital actualidad.

Así, por ejemplo, el texto de esta carta de Roosevelt a Zabbrousky, fechada en 1943, y que en su día fue dada a conocer por el Embajador de España, J. M. Doussinague, y reproducido en la obra de P. Virion, "El gobierno mundial y la contraiglesia".

LA CASA BLANCA.— Washington, 20 febrero 1943.

"Mi querido Sr. Zabbrousky: Como tuve el gusto de manifestar verbalmente a usted y a Mr. Weis, estoy profundamente conmovido de que el National Council of Young Israel haya tenido la extrema bondad de ofrecérseme como mediador ante nuestro común amigo Stalin, en estos dificilísimos momentos en que todo peligro de rozamiento en el seno de la Unión de Naciones —a costa de tantos renunciamientos lograda— traería fatales consecuencias para todos, pero principalmente para la propia Unión Soviética.

"Es interés, pues, suyo y nuestro el limar aristas, cosa que va siendo difícil al tratar con Litvinof, a quien me he visto precisado a advertir, muy a mi pesar que "los que se meten con el Tío Sam pueden resultar lastimados", y eso tanto respecto al Interior como al Exterior. Porque sus pretensiones respecto a las actividades comunistas en los Estados de la Unión Americana son ya de todo punto intolerables.

"Más razonable se mostró Timoshenko en su breve pero fructífera visita, y de desear fuera que una nueva entrevista con el Mariscal constituyese rápido escalón para un cambio de impresiones directamente con Stalin, cosa que cada vez estimo de mayor urgencia, sobre todo al recordar cuánto bien se derivó de los tete-a-tete Stalin-Churchill.

"Los Estados Unidos de América y la Gran Bretaña estamos dispuestos —sin reserva mental alguna— a dar absoluta paridad y voto a la U.R.S.S. en la reorganización futura del mundo en la postguerra. Formará, para ello, parte —como el Premier Inglés le ha enviado a decir desde Adana, al remitirle el anteproyecto sabido— el grupo dirigente en el seno del Consejo de Europa y del Consejo de Asia, a la que le da derecho, no sólo la extensa situación intercontinental de la U.R.S.S., sino principalmente su magnífica y a todos ojos admirable lucha contra el nazismo, que merecerá todos los plácemes de la Historia de la Civilización.

"Es nuestra intención —y hablo en nombre de mi gran país y del poderoso Imperio Británico— que estos Consejos Continentales estén integrados por la totalidad de sus Estados independientes respectivos, aunque con representación proporcional equitativa.

"Y puede usted —mi querido Sr. Zabbrousky— asegurar a Stalin que la U.R.S.S. estará, a tal fin y con equivalencia de poder, en la Directiva de los Consejos dichos (Europa y Asia) y será también Vocal, al igual de Inglaterra y Estados Unidos, del Alto Tribunal que habrá de crearse para resolver las dife-

KUKLOX.XYZ

rencias entre las diversas naciones, interviniendo asimismo idénticamente, en la selección y preparación de las fuerzas internacionales, y el armamento y mando de las mismas, que, a las órdenes del Consejo Continental, actuarán en el interior de cada Estado, a fin de que los sapientísimos postulados para el sostenimiento de la paz, según el espíritu de la benemérita Sociedad de Naciones, no se malogren de nuevo, sino que estas Entidades interestatales y sus ejércitos anejos puedan imponer sus decisiones y hacerse obedecer.

"Ahora bien: este alto puesto dirigente en la Tetrarquía del Universo —la Secretaría, además la destinamos para Francia, aunque con voz y no voto, premio a su rebeldía actual y castigo a su flaqueamiento anterior— debe satisfacer a Stalin hasta el punto de no reiterar pretensiones que nos crean problemas insolubles. Así el Continente Americano quedará fuera de toda influencia soviética, y bajo la exclusiva de los EE. UU., como hemos prometido a nuestros países continentales. En Europa, Francia volverá a girar en la órbita inglesa —si bien con amplia autodeterminación y con derecho a la mencionada Secretaría en el Tetrarcado— y bajo la protección de Inglaterra, también se desarrollarían hacia una civilización moderna definitiva, que las sacaría de su colapso histórico, Portugal, España, Italia y Grecia; aparte concederse a la U.R.S.S. la salida al Mediterráneo, consideraríamos respecto a sus deseos en Finlandia y en el Báltico en general, y exigiríamos a Polonia una sensata actitud de comprensión y arreglo, quedando amplio campo de expansión, además a Stalin, en los inconscientes países del Este europeo —habida, empero, cuenta de los derechos de la fidelidad yugoslava— aparte de la recuperación total de los territorios que temporalmente le han sido arrebatados a la Gran Rusia.

"Y sobre todo: la desaparición del peligro germano, que, fraccionado el III Reich y barajados sus trozos con otros territorios en nuevas nacionalidades desafectas de aquel, desaparecerá definitivamente como peligro para la U.R.S.S. y para Europa y para el mundo entero.

"De Turquía ¡a qué discutir más! Ha de comprenderse esto y Churchill ha dado, en doble nombre, las seguridades necesarias a Inonu. El paso al Mediterráneo que se procura debe bastar a Stalin.

"Del Asia, conformes con sus postulados, salvo ulteriores complicaciones. En cuanto al Africa, ¡a qué eso más! Porque algo habrá que devolver a Francia y aún compensarle por lo de Asia, y algo también será preciso añadir a Egipto, como se ha prometido a los wardistas; en cuanto a España y Portugal, habrá que compensarles también los renunciamientos necesarios, para el mejor equilibrio universal. Estados Unidos entran también a la parte allí, por el derecho de conquista y necesariamente reclamarán algún punto vital para su zona. ¡Es justo esto! Y al Brasil hay que darle la pequeña expansión colonial ofrecida.

"Convenza a Stalin —mi querido Mr. Zabbrousky— de que, en bien de todos y para el aniquilamiento rápido del Reich (si bien todo esto no son más que líneas generales presentadas a estudio), ha de ceder en cuanto a colonizar en Africa y ha de alejar en cuanto a América, su propaganda e intervención en los centros laborales. Convénzale también de mi absoluta comprensión y de mi plena simpatía y deseo de facilitar soluciones, para lo que sería más conveniente la entrevista que propongo.

"Y ésta es la cuestión y todo.

"Vi con el mayor placer —como os dije a su tiempo—, los términos generosos del escrito participándome vuestra decisión, y el deseo que expresábais de ofrecerme, en nombre del National Council, un ejemplar de ese tesoro que es el mayor de Israel, el rollo de la Torah. De mi aceptación, esta carta os da la prueba; a la lealtad respondo con la confianza más extrema. Dignaos, os lo suplico, dar cuenta de mi gratitud a la alta Entidad que presidís, recordando la feliz ocasión del banquete de su XXXI aniversario.

"Os deseo el mayor éxito en vuestro trabajo de interpretación. Muy sinceramente vuestro.

Firmado: FRANKLIN D. ROOSEVELT".

(Revista "Verbo" Nº 151).

KUKLOX.XYZ

COMO EN CUBA

LA TRANSFORMACION QUE ESPERA A NICARAGUA ESTA A LA VISTA

JOSE LUIS ONTIVEROS

Somoza ha caído finalmente. Después de una lucha sangrienta, el gobernante nicaragüense plegándose dócilmente a las órdenes del Departamento de Estado americano, se ha ido a asolear a las playas de Miami advirtiendo antes claramente que su renuncia es una decisión tomada por Estados Unidos.

La sociedad de verdugos del mundo libre, enmascarados en razones filantrópicas, se regocijan del derrumbe del régimen nicaragüense y con lenguaje sibilino pronostica una "nueva era" para Nicaragua.

En los canales de televisión —descentralizados—, locutores rojos nos repiten que todo va muy bien, que ahora sí los nicaragüenses son libres, que al fin se liquidó la tiranía.

El mismo PRI, al que nosotros considerábamos ingenuamente un partido nacional y no una sucursal títere de Moscú como el PCM, promueve, con nuestros impuestos, viajes a "profesionistas" que quieran compartir con el "Comandante Cero" los mejores métodos de exterminio colectivo.

Nosotros pensábamos que esas andanzas jerónimas habían pasado ya a la historia de la psicopatología como ejemplo de lo que no se debe hacer para evitar deterioros irreversibles del prestigio personal.

Aunque es creíble que tan lóbrega tradición haya logrado escuela en la guardería de oligofrénicos del tercer mundo que no pueden conformarse con ser simples ciudadanos.

Ahora bien, ¿qué va a pasar en serio con Nicaragua? ¿Qué suerte van a correr hombres de nuestra misma raza, religión e idioma?

¿Qué representa todo esto para México?

Quizá el canciller Castañeda, que se ha distinguido por el uso escrupuloso de la doctrina Estrada, pudiera contestar a esta serie de preguntas si no pareciera más un agente de relaciones del gobierno provisional —antisandinista— que representante de lo que pensamos los mexicanos.

Enigma que alguna vez descubriremos por la lectura del café, puesto que las aguas de jamaica ya están pasadas de moda además de ser transmisoras, como dice Salubridad, de muchas enfermedades contagiosas.

Nosotros pasaremos a adelantar lo que va a ocurrir en Nicaragua y que ya debe estar ocurriendo, y no es que nos creamos el oráculo de Delfos, sólo recordamos lo que pasó en Cuba cuando el criminal paranoico Castro se hizo cargo del poder.

En la revista "Look" (publicada el 4 de febrero de 1958), Castro declaraba que "no era comunista", que Estados Unidos podía dormir tranquilo, que él era demócrata y que celebraría elecciones para que el pueblo cubano decidiera sobre su propio destino.

Lo que vino después ya es conocido: campos de concentración, policía política, paredón reglamentario, trabajo forzoso, matanzas y 40 mil prisioneros políticos que aún esperan a Amnistía Internacional, para la que sólo existen violaciones a los derechos humanos en los países anticomunistas.

Si revisamos las declaraciones del verdugo asalariado Edén Pastora sobre la constitución del gobierno, nos encontraremos con las mismas palabras pronunciadas por el sátrapa bananero Castro en la Sierra Maestra.

Lo más peligroso de todo es el testimonio

KUKLOX.XYZ

inobjetable de las mesnadas de traidores que no vacilarían en escupir sobre la bandera nacional para honrar el trapo rojo de la subversión y que viven entre nosotros con garantías legales para esclavizarnos.

Por otra parte, Centroamérica y nuestra patria se encuentran en un terrible riesgo, la revolución mundial es el objeto que más importa al comunismo a falta de granos que tiene que comprar a Estados Unidos.

Devorada Nicaragua por el marxismo, éste se extenderá primero por las naciones limítrofes, después podrá cruzar el Usumacinta y entonces los papeles de los actuales defensores de la invasión castrista a Nicaragua se verán condenados al teatro del absurdo.

Se observarán aún más claras las cabezas de los francotiradores de la penetración marxista, ya sea que estén en Cancún o en la Embajada de París; entonces los enemigos de nuestra existencia y de nuestra libertad seguramente afirmen que hemos vivido en el régimen dinástico de la dictadura de partido desde 1929, los que, si se piensa bien, son no pocos años.

Nicaragua se ha librado de un gobernante que no tuvo en cuenta el bien común, pero Nicaragua ha dejado de ser nicaragüense, se ha transformado en otra colonia soviética. En una tierra yerma guardada por alambres de púas y carnicerías sistemáticas. Y esto, que lo entiendan bien los traidores, no ocurrirá en México mientras haya hombres que prefieran morir de pie que vivir de rodillas.

(Del diario "El Heraldo", de México)

ENCUENTRO CON... (de la Pág. 16)

hierro para conquistar el mismo tipo de poder sobre las masas.

P. Profesor, ¿y en cuanto a los valores para los jóvenes?

R. A la segunda parte de la pregunta, contesto que los valores para indicar a los jóvenes son los valores de siempre, los de la tradición.

Por lo demás, los jóvenes ya están en el buen camino, porque ya se han aferrado al hecho fundamental, es decir, que la Humanidad se está malogrando a toda velocidad, a menos que no sean detenidos a tiempo y luego el aumento de la población, la destrucción del bio-tipo y la creciente competencia comercial. Deben aún comprender algunas otras verdades. Una es ésta: Aún si toda su generación estuviera constituida solamente por genios, no podrían construir una cultura de las ruinas, pero, siguiendo los preceptos de MARCUSE de destruir cada tradición, volverían a los tiempos del hombre de NEANDERTHAL. Otra cosa que deben comprender es que no se debe abrir la vía del odio. El odio hacia la generación más vieja, impide a los jóvenes aprender de éstas todo lo que hay aún por aprender.

Y, en fin, debería llegar a entender que si nosotros, los de la vieja generación, sintiéndonos odiados, no respondemos con el odio, no es porque nos sintamos culpables de haber cometido crímenes ignominiosos en contra de ellos, sino porque siendo nosotros sus padres, no podemos hacer menos que amarlos. Al menos algunos de ellos, y los mejores entre ellos son espléndidamente libres de cualquier adoctrinamiento; están también deseosos de una justa causa por la cual combatir y de verdaderos obstáculos para superar. Para la Humanidad no faltan los peligros contra los cuales combatir y nuestro intento de salvar el género humano de tan gran número de obstáculos debería ser suficiente para mantener felizmente ocupado por largo tiempo el más efervescente entusiasmo activo de los jóvenes.

(Revista "Línea". Abril 1979. Roma-Italia. Trad.: A. Ricci).

KUKLOX.XYZ

REPUBLICA DE CHILE
MINISTERIO DE DEFENSA NACIONAL
DIRECCION GENERAL DE RECLUTAMIENTO Y
MOVILIZACION DE LAS FUERZAS ARMADAS

LA PATRIA ANTE TODO

¡Joven chileno! El Servicio Militar enaltece la actitud del ciudadano.

Si en 1980 cumples los dieciocho años de edad, concurre a la brevedad al Cantón de Reclutamiento más cercano a tu domicilio para inscribirte y posteriormente cumplir con tus obligaciones militares en el Ejército, la Armada o Fuerza Aérea de Chile.

Los ciudadanos chilenos, nacidos en el año 1962, deben inscribirse en los Registros de Reclutamiento desde el día 2 de Enero al 30 de Septiembre de 1980. El plazo vence impostergablemente esa fecha.

Para inscribirse deben concurrir personalmente al Cantón de Reclutamiento que corresponda al domicilio, presentando su cédula de identidad, donde se les extiende un certificado de inscripción militar, cuya conservación es obligatoria.

En Santiago los Cantones de Reclutamiento funcionan en calle Vergara Nº 262, en horario de Lunes a Viernes, de 08,30 a 12,00 horas.

En las Regiones del país los ciudadanos deben presentarse al Cantón de Reclutamiento más cercano a su domicilio.

Los ciudadanos que no se inscriban dentro de los plazos establecidos, serán denunciados a la Justicia Militar como infractores y sancionados con la pena de presidio menor en su grado mínimo de 61 a 540 días, o cumpliendo con el Servicio Militar Obligatorio, por el doble del tiempo por el cual es llamado el Contingente de su Clase.

En las Unidades y Cuarteles de nuestras Fuerzas Armadas, la juventud desarrolla su personalidad y adquiere valiosos conocimientos y experiencias que más adelante podrán aplicar en la vida civil para ser buenos ciudadanos.

KUKLOX.XYZ

Polla CHILENA DE BENEFICENCIA

Todo un futuro...



Polla Gol

más deporte para Chile

KUKLOX.XYZ