AVANZADA

N.º 32 AÑO V

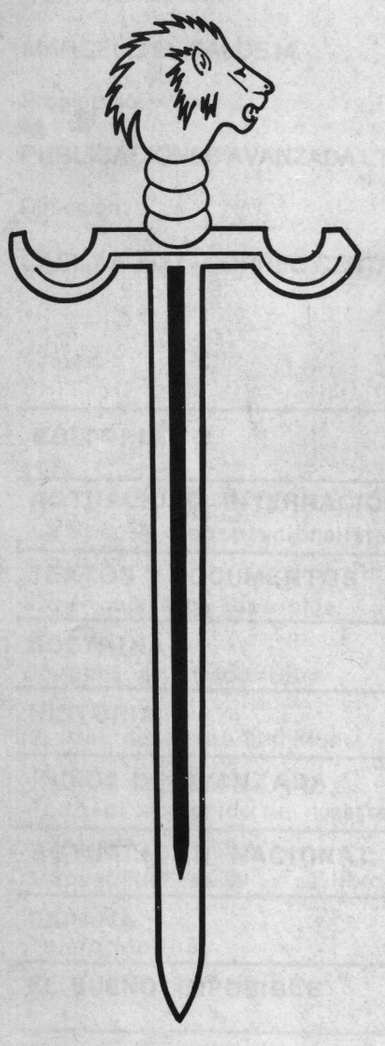

EDICION ESPECIAL

- INDICE COMPLETO DE "AVANZADA"
- LA PSICOSIS CONSTITUCIONALISTA EN ESPAÑA
- MENSAJE A LOS JOVENES DEL MUNDO LIBRE

KUKLOX.XYZ

Director Responsable:

GUIDO POLI G.

Representante Legal:

MARCELO ELISALDE M.

Propietario:

PUBLICACIONES AVANZADA LTDA.

Dirección:

CASILLA 3327 - CORREO CENTRAL - SANTIAGO - CHILE

INDICE

EDITORIAL	2
ACTUALIDAD INTERNACIONAL La Psicosis Constitucionalista de España	3
TEXTOS Y DOCUMENTOS Quien quiera oír que oiga	5
DOCTRINA Jóvenes del mundo libre	7
HISTORIA El Presidente Manuel Montt	9
INDICE DE AVANZADA Todo el contenido de nuestra doctrina nacionalista	11
ACTUALIDAD NACIONAL Manuel Fuentes W y su libro TERRORISMO COMUNISTA	17
ESPAÑA Tejero Molina	19
EL SUEÑO IMPOSIBLE	25

Impreso en Calderón y Cía. Ltda. que sólo actúa como impresor.

KUKLOX.XYZ

Editopial

A pocos días del 11 de septiembre de 1973 se inició una campaña internacional, respaldada fundamentalmente por el comunismo soviético, destinada a conseguir el reingreso de todos aquellos chilenos que abandonaron el país por vía del asilo, por sentirse involucrados y responsables en la desastrosa gestión del Gobierno marxista; a este grupo de chilenos se fueron sumando posteriormente los subversivos, a quienes el Gobierno militar conmutó las penas de prisión por extrañamiento. La gran mayoría de estas personas no han cejado en el exterior de realizar todo tipo de campañas antichilenas, destinadas a provocar el aislamiento del régimen y consecuencialmente su caída.

Sin embargo, la campaña a favor del retorno de los "exiliados" también encuentra un fuerte eco en el interior del país, existiendo diversas organizaciones y publicaciones que están comprometidas en lo que se ha denominado "operación retorno", destinada a conseguir un pronto y masivo reingreso de todos aquellos que en un momento, voluntariamente, renunciaron a vivir en Chile y de otro, que, por sus acciones, el Gobierno se vio obligado, en aras de la paz interior, a expulsarlos.

El criterio selectivo que ha utilizado el régimen militar para tratar la situación de los exiliados ha demostrado ser el único viable para, por un lado, permitir el reingreso de quienes efectivamente se demuestre que no constituyan un peligro para la Seguridad del Estado y, por el otro, impedir el retorno de aquellos que pretenden regresar sólo para seguir sembrando la discordia ante los chilenos.

Los últimos acontecimientos han dado plena razón al Gobierno. El descubrimiento de campamentos guerrilleros en el sur del país y el posterior enfrentamiento con fuerzas de seguridad, en el cual murieron siete subversivos que habían ingresado clandestinamente al territorio nacional, demuestra lo que sucedería en Chile si se permitiera un reingreso indiscriminado.

Labor fundamental del Gobierno es velar por la paz y seguridad interior, y creemos que no ayudan a preservarla quienes agitando la bandera de los exiliados, la convierten en uno de los elementos básicos utilizados por la oposición, marxista y liberal, en contra del Gobierno.

Si mañana el Gobierno decidiera permitir el retorno masivo de los exiliados, más allá del problema de Seguridad Interna de la Nación, no se piense que los ataques en contra del régimen decrecerían. ¡De ningún modo! Se buscaría otro flanco para atacarlo, porque, ¡entendámoslo claramente y de una vez por todas!, la oposición interna y externa, manejada por el marxismo internacional con su aliado de siempre, el liberalismo, sólo estará satisfecha con la caída del Gobierno Militar, encabezado por el General PINOCHET.

"EN EL AVANCE SE MUERE O SE VENCE"

KUKLOX.XYZ

LA PSICOSIS CONSTITUCIONALISTA DE ESPAÑA

El análisis de la evolución de las ideas y situaciones políticas en España nos puede aportar útiles enseñanzas, que tienen alcance universal. Tanto el aforismo de DONOSO CORTES: "Todo error político tiene su origen remoto en una desviación teológica", como la falacia de los principios democrático-partitocráticos han quedado demostrados una vez más en la España actual. Pero no comprenderíamos bien esta demostración si no hiciésemos una breve excursión en el pasado, indicando algunos datos sobre las familias espirituales de España, sobre todo desde que el virus liberal se desarrolló en ciertos estratos de la población española por influencia del extranjero.

No es difícil establecer una tipología de estas familias espirituales, más difícil es valorar su importancia cuantitativa y cualitativa y las proporciones relativas de su influencia sobre la población. Esto no nos debe extrañar, pues esta dificultad es consecuencia de un fenómeno universal, cuya consideración objetiva bastaría para anular la utopía democrática. En efecto, la proporción de personas que poseen convicciones políticas bien establecidas es ordinariamente muy pequeña. La inmensa mayoría de los españoles (y de los no españoles) se deja arrastrar fácilmente por propagandas hábiles y momentáneas y por sentimientos más o menos profundos y no siempre razonados. No es de extrañar que las diferentes familias espirituales no sean sino el resultado de la aglutinación más o menos estable de un cierto número de individuos alrededor de algunos polos de atracción, representado por minorías activas, que tienen, o creen tener, ideas propias cuando no se han dejado influir por ideologías foráneas, caso éste muy frecuente en España.

POLOS DE ATRACCION

Las modalidades de estos polos de atracción han variado a lo largo de la historia; pero esquematizando un panorama necesariamente complejo, se pueden considerar dos polos principales, cuyo desarrollo y sus consecuencias dicotómicas más notables acaecieron durante el siglo XIX al amparo del ambiente liberal.

Quizás un procedimiento fructífero para analizar estos dos polos de atracción es el describir los rasgos principales de la visión de la historia de España según los más conspicuos mantenedores de posiciones influenciadas por cada uno de los polos de atracción.

POSICIONES

La primera posición se caracteriza por su inspiración de carácter heroico, militante y original hispánico, que considera la historia de España como la manifestación de una misión universal de ideas de jerarquía y de orden inspirado en la doctrina católica tradicional. La posición opuesta es considerada por los mantenedores de estos principios como una claudicación frente a ideas foráneas burguesas, mercantilistas o descreídas que sólo han traído a España desgracias, empequeñecimiento y empobrecimiento.

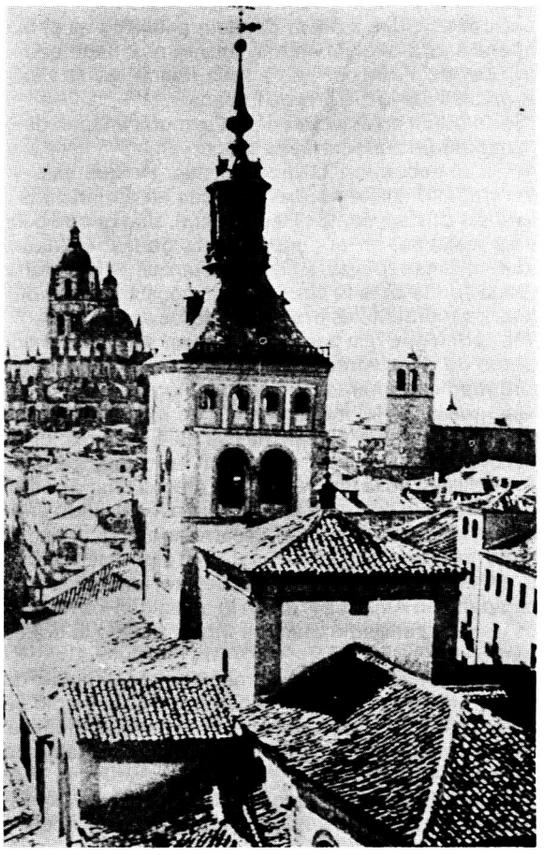

Vista de Segovia, con las torres de la catedral al fondo y la airosa de San Martín en primer término.

Por el contrario, en la segunda posición, desarrollada particularmente durante el siglo XIX, aparece el pueblo español como amante de sus libertades, que estaban aherrojadas por una minoría de aristócratas, pretensiosos y vagos, aconsejados por frailes y curas fanáticos, ignorantes y amantes de la buena vida. Después de varios intentos infructuosos, el pueblo conquistó su

KUKLOX.XYZ

libertad y proclamó la primera república, pero ésta, que todos amaban, fue liquidada por la fuerza bruta de un general que invadió la Cámara de los diputados. El ejército, que sostenía los derechos de una oligarquía, mantuvo su opresión largos años, pero en 1931 el pueblo recobró su libertad, proclamando la democracia, pero de nuevo un ejército sanguinario ahogó en sangre esta aurora de progreso. Después de una larga dictadura, durante la cual se pisotearon los derechos humanos, el pueblo tomó de nuevo conciencia de los beneficios de la democracia y ahora empieza una nueva era de paz y de amor bajo el signo del respeto al derecho.

Hemos dado aquí en breves líneas este resumen caricaturesco, pues a pesar de su infantilismo es el que impera ahora oficialmente lo mismo a un lado que al otro de los Pirineos. Es la tesis liberal, es la visión progresista de la historia de España.

Sería difícil establecer en paralelo una imagen de la misma índole caricaturesca basado en las ideas y prejuicios antiliberales, tradicionalistas. Porque esta visión tradicionalista no está fundada en apriorismos e ideas simplistas, como la tesis liberal, sino que se basa en el realismo, en el conocimiento de las realidades nacionales complejas, en las enseñanzas de la historia, la roca sólida de la fe católica y las constantes sociológicas y sentimentales profundas de los españoles.

Por poco que nos paremos a pensar sobre estos dos puntos de vista, veremos que la raíz de su divergencia es fundamentalmente de origen teológico. Para la primera posición, lo fundamental son los derechos de Dios, es la religión, y lo demás se dará por añadidura. Todo, la política, la familia, la moral, la enseñanza, debe ser inspirado en la ley de Dios. En efecto, cuando se ha proclamado la primacía de la religión, es cuando en la historia de España se han desarrolado más brillantemente los aspectos intelectuales y la prosperidad. Si no, ahí están las obras del Siglo de Oro, ahí está la obra de España en América y, digan lo que digan los resentidos, la prosperidad materlal e *intelectual* de la era de Franco.

En la segunda posición se prescinde por completo de la religión, se la persigue implacablemente y sólo se tolera si se convierte en colaboradora de las tendencias liberales o marxistas, como ocurre desgraciadamente muy a menudo ahora.

Los dos polos de atracción ideológica han experimentado variaciones y han evolucionado con el tiempo; en la primera mitad del siglo XX una parte de los medios liberales fue influenciada por doctrinas foráneas, adquiriendo tintes o lanzándose decididamente por la senda del socialismo o del comunismo. Otros grupos, a la zaga de las ideas fascistas o hitlerianas que se desarrollaban en Europa, derivaron hacia formas nacional-sindicalistas, lo que dio origen al falangismo.

Quedaron sin embargo fuertes grupos, fuertes por sus convicciones más que por su importancia numérica, que han continuado con la ideología liberal decimonónica y otros que no quieren ser considerados ni de derechas ni de izquierdas, enemigos acérrimos del liberalismo y de los partidos políticos, continuadores de la doctrina de los cuerpos intermedios y de una organización basada en realidades sociales y no en utopías igualitarias: son los restos del Carlismo, que propugnan una democracia orgánica, que sólo existió nominalmente en el régimen de Franco.

¿CRISIS ESPAÑOLA?

Cuando en 1975 muere don Francisco Franco, nos encontramos que el panorama ideológico español tiene bastantes puntos de contacto con otras épocas de la historia de España. Este panorama se caracteriza fundamentalmente por la psicosis jurídico-constitucional que se desarrolla de un modo virulento y es capaz de anular o dejar a la sombra los diferentes polos de atracción, salvo el polo de atracción liberal, que es el principal factor de este ataque de juriditis. España ha sido atacada por esta psicosis más de 10 veces, la última en 1931.

Atravesamos ahora una de estas crisis, cuyo desarrollo tiene, con ligeras variantes, las mismas fases de desarrollo que las crisis anteriores: 1.º) enumeración y crítica acerba de los defectos, reales o supuestos, del régimen anterior; 2.º) llamada a la colaboración de intelectuales y "espíritus superiores"; 3.º) difusión de ilusiones ilimitadas para uso del pueblo ingenuo; 4.º) juramentos solemnes de que los errores del pasado no se volverán a reproducir. Y finalmente lluvia de decretos, leyes y discusiones...

En la crisis actual de psicosis constitucionalista que ahora padecemos, hay que reconocer que la fase de difundir ilusiones entre el pueblo ingenuo ha tenido un resultado muy limitado, salvo quizás en lo referente a las autonomías, pues esta propaganda basada en el amor a la patria chica y en un sentimiento localista y pueblerino, tiene cierto eco en los medios populares.

CONSTITUCIONALISTAS...

Un factor fundamental del triunfo de las ideas constitucionalistas ha sido, y esto es muy importante, la ausencia de suficiente número de personalidades capaces de oponerse eficazmente a la destrucción sistemática del pasado. La desidia, el desánimo, la falta de formación doctrinal y, sobre todo, la traición han cundido entre todos aquellos (desde el más alto al más bajo) que tenían como misión el preservar la esencia de los ideales del 18 de julio e instituir, como estaba previsto, una monarquía católica, social y representativa.

Una vez que se hubieron olvidado estos principios fundamentales, la "débacle" fue consecuencia obligada, así se votó una constitución liberal que desconoce la existencia de Dios, así se entregó el país en manos de unas minorías audaces que manejan los partidos políticos ideológicos que no representan nada real. Así comenzó el proceso de desintegración nacional y de degeneración moral. Así se introdujeron en España el comunismo y el terrorismo.

Por ahora el proceso de descomposición no tiene aspecto de amainar. No hay que perder, sin embargo, la esperanza de que sobrevenga un enderezamiento de la situación, sobre todo si existe una minoría patriota e inteligente, con ideas claras, que pueda aglutinar a su alrededor los innumerables descontentos y sea posible acabar con el nefasto régimen partitocrático y que termine rápidamente esta psicosis, que, si dura mucho, puede tener consecuencias difíciles de reparar.

JULIO GARRIDO
de la Real Academia de Ciencias
de Madrid

K U K L O X . X Y Z

Quien quiera oir que oiga.

Olvidando un poco la historia del país y los grandes nombres de los generales Prieto y Bulnes y el del almirante Montt, hubo quienes creían o afectaban creer que el civilismo era incompatible con la Presidencia de un militar.

Los regímenes políticos "en forma" no se decretan: su posibilidad depende de la existencia de elementos orgánicos vivos, y por tanto, anteriores y superiores a las constituciones escritas. Ninguna autoridad o jerarquía, ningún orden de cosas económico o social, ha tenido su origen en la ley: la obra de los juristas es fecunda, en cuanto da forma y sistematiza a ***lo que ya es.*** El derecho consagra al hecho, pero no lo crea.

Pero yo no veo con tranquilidad el porvenir. Si hubiera que juzgar por mi instinto íntimo, a pesar de todos los optimismos reinantes, diría que estamos al margen de un período de anarquía. Ello puede evitarse, pero es difícil. La vieja organización de Chile está en ruinas, no sólo en las formas jurídicas, que ésas importan poco, sino en las almas. Sólo veo una sociedad espiritualmente desquiciada, un caos de pasiones y ninguna fuerza, salvo la del sable, que pueda dirigirlas o contenerlas.

Recuerde lo que ahora le digo: esto no se resuelve con fórmulas jurídicas, no con nuevas técnicas constitucionales. No son las envidias y pasiones las que bullen en el electorado las que han de salvarnos.

REFORMAS...

Las reformas administrativas o financieras son, sin duda, altos objetivos, muy dignos de la consideración del estadista. Pero hay algo superior y anterior a todo eso: lo que Portales llamaba *"el resorte principal de la máquina"*, el instrumento necesario de toda acción eficiente, la existencia de una autoridad firme y obedecida. Por ahí es por donde ***se comienza***. Los dogmas filosóficos, las fuerzas históricas, los derechos en que el poder público reposa, son modalidades hasta cierto punto indiferentes ante la magnitud de esa necesidad primordial. Las sociedades se organizan como pueden y con los elementos de que disponen; pero, so pena de caer en la disolución y la anarquía, les es forzoso obedecer a alguien o a algo, que puede ser, en ciertos casos, una dinastía que se supone consagrada por Dios, o un Presidente que representa *"la voluntad del pueblo"*, o una Constitución por todos respetada, o un *"hecho"* que sabe y logra imponerse, o la simple inercia de la costumbre, el hábito hereditario, *"el peso de la noche"*.

Las grandes crisis políticas de la historia se caracterizan por el trastorno de los fundamentos del poder; pero la pérdida de la realidad del poder mismo equivale a la muerte, a la decapitación social.

Rousseau suponía que un Estado sin soberano se reorganizaba sólo por virtud de la voluntad libre de los ciudadanos...; pero ésta es una noción demasiado infantil, que toda la historia desmiente. No digo de los millones de chilenos, pero ni siquiera ciento o mil de ellos, reunidos en la Plaza de Armas, pensarían en subsistir el pacto social. Al contrario, mucho me temo que hubiera menester de más de un gendarme para que los vigilase. Suponer otra cosa es vivir muy lejos de las realidades.

La libertad moderna resulta de la indiferencia o escepticismo burgués frente a los hechos sociales o espirituales que no se traducen en ***dinero***. La tolerancia no ha sido jamás democrática: es un fenómeno esencialmente burgués.

Los cambios sufridos por las grandes instituciones sociales en los últimos siglos denuncian el espíritu pecuniario y contractual de los burgueses. Así ha sucedido con el matrimonio, la familia, la herencia, la propiedad, etc. Aun la técnica del Estado moderno recuerda el mecanismo directivo de las sociedades anónimas.

Los regímenes políticos *"en forma"* reposan sobre fuerzas espirituales. La burguesía heredó esas fuerzas de la antigua cultura y ellas le permitieron dominar por algunas generaciones. La disciplina religiosa, el hábito tradicional de la obediencia, el sometimiento espontáneo a las jerarquías, son fenómenos preburgueses y existen, con mayor o menor fuerza, en todas las civilizaciones y en todos los tiempos. Su decadencia y muerte han señalado siempre la hora de la disolución final, o el advenimiento de las monarquías absolutas sin forma, fundadas sólo en el hecho. Porque la sociedad, para subsistir, necesita de cadenas, espirituales o materiales. La libertad y lo orgánico son términos incompatibles.

SUFRAGIO UNIVERSAL...

El sufragio universal, ***como forma jurídica***, es democrático, aunque no lo haya sido ***como hecho social***. Consagra teóricamente la soberanía del número: esto es lo que hoy llaman la dictadura del proletariado. Su origen, sin embargo, es burgués.

No sólo resultó el sufragio universal de lucubraciones ideológicas de los juristas, fácilmente aceptadas o al menos no resistidas por el espíritu simplificador de la burguesía, sino también de la incapacidad de ésta para mirar más lejos que el interés inmediato, de su desdén mercantil por los problemas de vastas proyecciones, en el espacio o en el tiempo. Divididos de ordinario los burgueses en agrupaciones políticas, de derecha o de izquierda, cada triunfo de estas últimas se traducía en una ampliación del sufragio, pues con ello los partidos *"avanzados"* esperaban consolidar las ventajas adquiridas. Los burgueses fueron

TEXTOS Y DOCUMENTOS

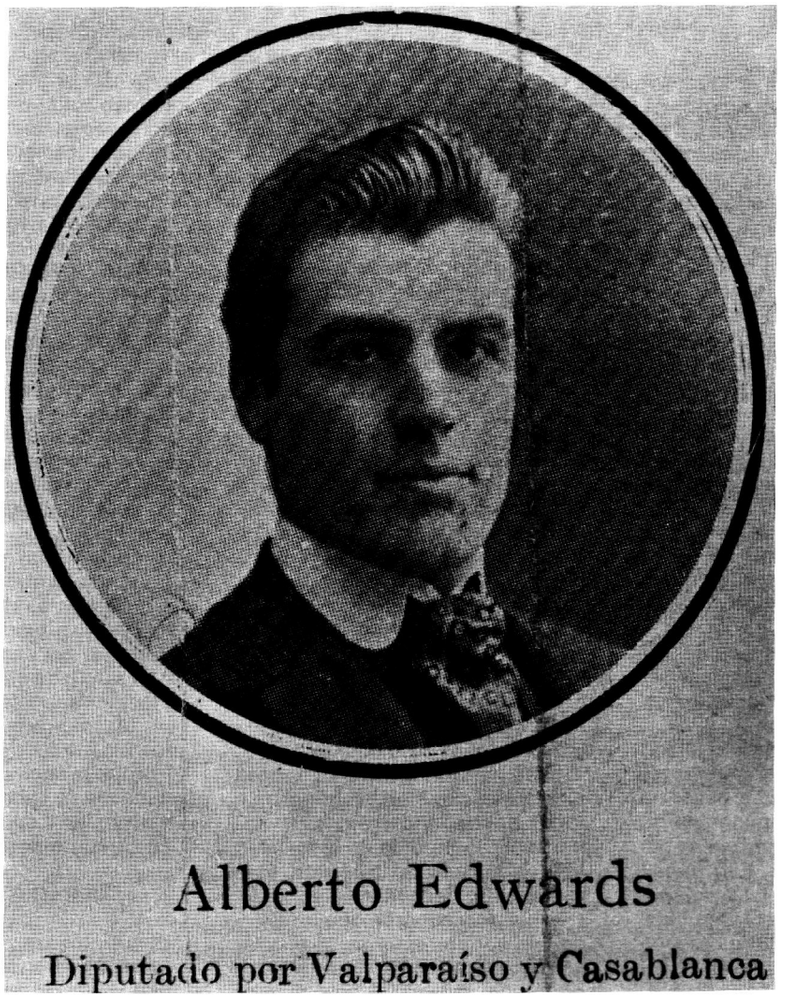

estableciendo poco a poco la dictadura ***jurídica*** del proletariado, antes que éste hubiera soñado en reclamarla. Así, cuando sobrevino más tarde la rebelión moral del pueblo contra el gobierno de las oligarquías capitalistas, tenía aquél ya en su mano el instrumento legal de su dominación probable. El pueblo no conquistó el sufragio universal, sino que se lo regalaron, probablemente porque la perspectiva del movimiento que iba a producir la crisis del sistema social del siglo XIX era una concepción fuera del alcance de la mentalidad estrechamente mecánica y positiva de los burgueses.

Ha surgido en el seno de las sociedades civilizadas el proletariado, es decir, el pueblo desprovisto de los sentimientos hereditarios y tradicionales de la cultura y que no obedece ya, como los burgueses mismos, sino a instintos materialistas de goce y dominación. El odio y la envidia toman el sitio de las antiguas creencias y de los respetos históricos.

Hemos visto la forma en que se produjo el derrumbe, por obra inmediata del Ejército, pero, en el fondo, a causa de la decrepitud incurable de un régimen que sirve para exteriorizar jurídicamente el Gobierno de una oligarquía, pero que ya no podía seguir funcionando dentro del nuevo orden de rebelión espiritual.

Las instituciones armadas, reflejo, en este caso, de la subconsciencia del país entero, eran particularmente hostiles a aquel régimen. El chocaba a sus hábitos de disciplina, a sus nociones de fuerza y eficiencia, robustecidas por una educación germánica, y también, justo es decirlo, a sus sentimientos íntimos.

Las viejas aristocracias ennoblecieron la espada, porque eran clases a la vez guerreras y políticas. La burguesía, con su desdén israelita por todo lo que no es oro o lo produce, con la cortedad mercantil de su visión social, ha estado muy dispuesta a no ver en los militares, sino "asalariados de uniforme". La falta de contacto entre las clases dirigentes y el Ejército se pronunció ya en los primeros tiempos de la República. La antigua fuerza política de Concepción se debió a la circunstancia de que ese divorcio no existía en la vieja sociedad pencona.

ALBERTO EDWARDS VIVES
(La fronda aristocrática)

K U K L O X . X Y Z

JOVENES DEL MUNDO LIBRE

La batalla por el destino del mundo se está trabando a vuestro alrededor, jóvenes del mundo libre. De vuestra actitud dependerá el que mañana viváis como hombres libres o como esclavos, así como, infelizmente, se encuentran millones de jóvenes detrás del telón de acero, gritando su desesperación contra el mazo de la tiranía comunista.

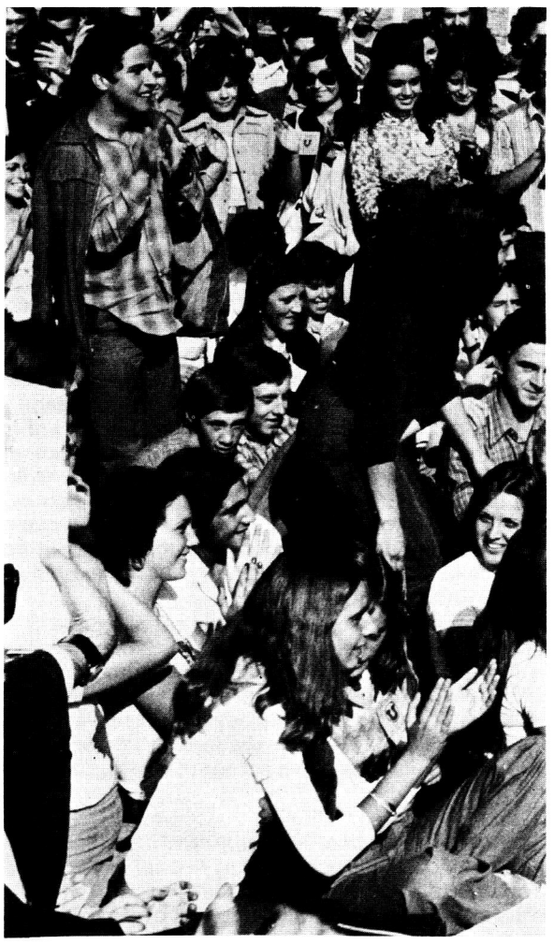

En Rusia y en los países que se encuentran bajo su dominación, la educación, la educación marxista-leninista está en quiebra. La juventud soporta el régimen comunista por terror, pero en su alma lo detesta. De todo lo que se enseña en las escuelas y universidades, sólo queda un enorme disgusto por el universo del campo de concentración en que viven. Los jóvenes tienen un único pensamiento: escapar para el mundo libre. Por eso existe el telón de acero; por eso las fronteras son severamente supervisadas, pues si hubiese circulación libre entre Este y Oeste, los países del Este europeo se vaciarían de población. Para la juventud del mundo comunista, la libertad que vosotros gozáis es una palabra mágica, un oasis de luz que les atrae como imán, una aspiración suprema de una generación que sólo conoció la opresión, la humillación, el hambre y los campos de exterminio. No queremos que lleguéis nunca a conocer el sistema comunista de gobierno, que es sólo una enorme prisión en donde el hombre está degradado al estado animal de arrastre.

Desgraciadamente hay entre vosotros también jóvenes que están atraídos por la ideología comunista y que luchan para derrumbar la actual institución social, que consideran injusta desde sus cimientos. Pero vosotros no os dais cuenta de que si la sociedad en que vivís tiene muchos defectos y merece las críticas que se le hacen, aquella para la cual dirigís las esperanzas de una renovación salvadora para toda la humanidad, la sociedad comunista, es infinitamente peor. El comunismo representa al mal por excelencia, el mal en grado máximo, que puede asemejarse a un infierno terrestre. En el frontispicio de esa monstruosa aparición en la Historia pueden esculpirse las palabras de Dante: "Lasciate ogni speranza, voi che entrate" (Dejad toda la esperanza, vosotros que entráis). Lo que se está perdiendo cuando alguien cae bajo el poder de este régimen bárbaro es mucho más que todos los bienes terrestres: es la propia esencia del hombre.

Perdiendo la batalla al asimilar a las nuevas generaciones en su propio territorio, los comunistas se comprometieron con todas sus fuerzas de corrupción en una enorme acción para captaros, jóvenes del mundo libre. Con vuestra ayuda, pues aún no sabéis lo que es el comunismo, ni lo conocéis aún en su monstruosa dimensión, después de haberos intoxicado con su propaganda mentirosa, desencadenarán el último asalto a Occidente, que, apático, inseguro de sí mismo y debilitado en su interior, caerá, según la teoría que ellos tienen, "como un fruto maduro". Antes de comprometeros en una acción política al lado de los comunistas, debéis reflexionar en el ingrato papel que os están reservando los grandes conspiradores del Kremlin de ser instrumentos de destrucción de vuestra propia civilización.

Milenios de historia están viendo vuestra acción, vuestro sentido de la responsabilidad, la decisión que tomaréis en esta hora de encrucijada. ¿Os dejaréis engañar con los eslóganes de odio de los comunistas y contribuiréis con vuestra sangre generosa a la victoria

KUKLOX.XYZ

DOCTRINA

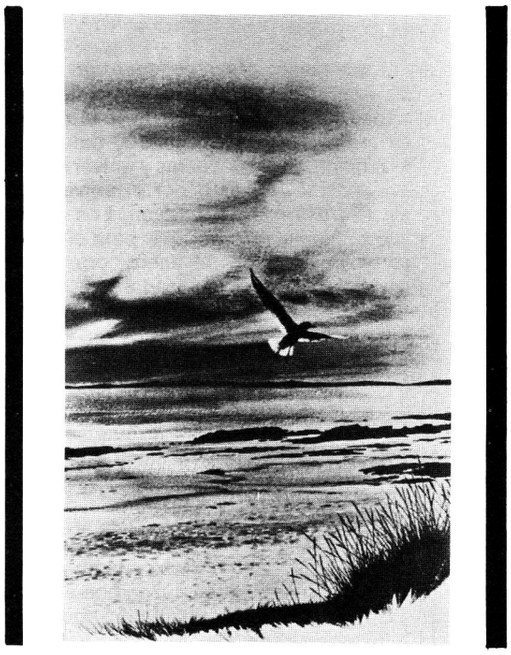

de la fiera apocalíptica o, como un rayo, se iluminarán vuestras conciencias, despertando a la realidad, y con vuestros pechos tomarán la falange invencible de luchadores al servicio de la patria y de Dios?

El peligro para nuestra civilización cristiana no es sólo de que os volváis comunistas declarados, militantes de esta ideología satánica, sino que es igualmente grave si desistís del combate, no teniendo ninguna otra finalidad a no ser la de vivir vuestra propia vida. Para los jóvenes que no se dejan catequizar en sus organizaciones, los comunistas tienen un plan que daña también al mundo libre: "Si existe esta juventud que no está a nuestro lado, debemos por lo menos influirla para que no esté contra nosotros. Que sea una juventud neutralizada, de nadie, reducida a un estado tal de degradación humana que no sea útil ni a nuestros adversarios".

Hay varios medios de alejar a la juventud de su verdadera misión, apagando en su alma toda aspiración elevada. Las drogas, la pornografía, las películas y la literatura de violencia, la música ensordecedora, y la ficción científica vulgar pervierten a la juventud, la vacían de sustancia creadora, le dominan la mente de tal manera que no vuelve a darse cuenta de lo que pasa a su alrededor. Toda esta ofensiva de excitación baja, de impulsos incontrolables, de imágenes absurdas, de ideas enfermizas aleja al joven del medio natural de existencia. Las nociones fundamentales de nuestra civilización, Dios, patria, justicia, cultura nacional, comienzan a perder sentido para la juventud y ésta nunca más siente necesidad de afirmarlos ni de defenderlos.

Juventud del mundo libre, vivís en un océano de peligros. La conspiración comunista os solicita de todas partes para que abandonéis las viejas creencias e ideales, para que no dispongáis de ningún elemento de juicio, de ninguna norma de verdad. Carentes de los puntos cardinales de existencia, no veréis lo que ocurre a vuestro alrededor, como enemigo pasa escondido en todos los lugares y ocupa las posiciones que vosotros abandonáis. Si continuáis en esta dirección, descubriréis un día que dejasteis de ser hombres libres, que pasasteis al estado de esclavitud, que el comunismo os preparó y desde donde no hay retorno.

Tenéis innumerables motivos para estar descontentos con la sociedad en que vivís. Vuestras críticas son justas. Es una sociedad fría, egoísta, construida exclusivamente en base a las ganancias y a los placeres.

Tenéis razón en rebelaros también contra la vieja generación que os abrió la puerta del bienestar económico, pero a cambio no se interesa por vuestra educación, ni se preocupa por vuestra vida espiritual. No os guió los pasos para la verdad y la luz.

Pero este modo de enfrentar las cosas es equivocado. Vosotros no lucháis ni por el capitalismo ni para defender privilegios injustos, sino por valores que ultrapasan el intervalo de una o más generaciones. La civilización en que nacisteis y que constituyó la gloria del mundo occidental no puede abandonarse porque una serie de hombres no haya cumplido su deber. Las realizaciones de esta civilización están por encima de cualquier discusión. Su patrimonio milenario no puede dejarse como presa fácil a los bárbaros. Vosotros seréis responsables si mañana Cristo aún es venerado en esta tierra, si vuestra patria continúa existiendo y si las obras de arte de una cultura, de un esplendor sin igual en el mundo, son destruidas por los bárbaros.

Vosotros lucháis por vuestro futuro, que está inexplicablemente unido al destino de la humanidad. No podréis tener ningún futuro en una sociedad comunista que os roba la libertad, destruye la persona humana y nivela todas las existencias en una masa amorfa y gris. Vosotros debéis arrancaros de la atmósfera viciada en que vivís ahora y que os nubla la razón. Dad un salto en el mundo de los valores eternos y desde ese pedestal contemplad la realidad en que vivís. Entonces, y sólo entonces, llegaréis a descubrir el camino a seguir en medio a la tumba contemporánea y vuestra existencia tomará un curso majestuoso.

Madrid, mayo, festividad de la A. de San Miguel Arcángel.

K U K L O X . X Y Z

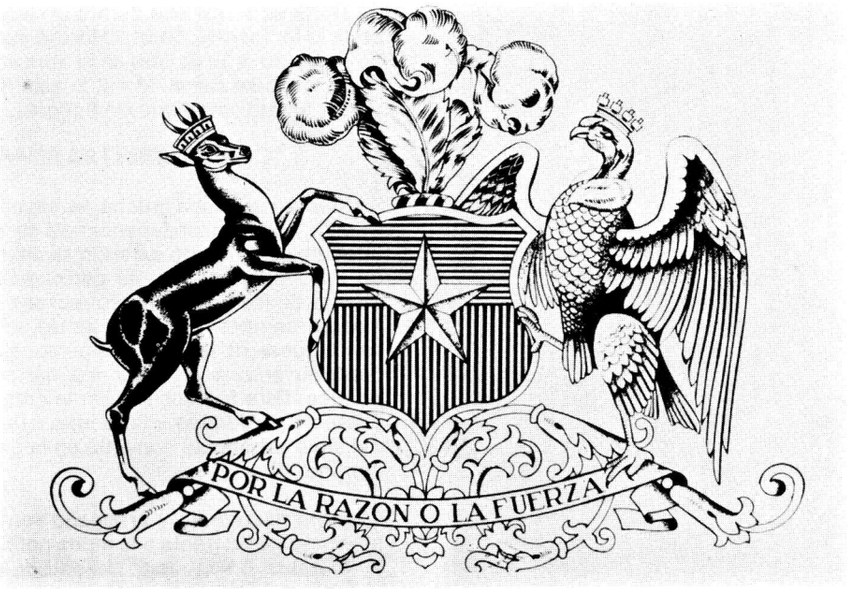

EL PRESIDENTE MANUEL MONTT

UN ESTADISTA CHILENO DE ESTATURA UNIVERSAL

Hay figuras de nuestra historia que si bien no han sido "injustamente olvidadas", no han recibido tampoco el realce que merecen sus méritos. Es el caso del presidente don Manuel Montt, a quien nosotros los chilenos, aquejados de ese enfermizo sentido de la modestia, no le hemos reconocido aún en voz alta su calidad de uno de los más grandes estadistas de Hispanoamérica y del mundo.

El argentino Domingo F. Sarmiento, sin embargo, no vacila en situar a Montt entre los más importantes hombres de Estado de la historia. "Si hubiéramos de buscarle prototipos —escribe—, no los hallaríamos sino en Pericles, de la democracia ateniense, aunque el género de su acción se asemeja más a la de Richelieu o de Mazarino, que echaron los cimientos de la nación francesa."

Agrega Sarmiento que en las tentativas por constituir Estados sólidos que se realizaron a lo largo de sesenta años en América, fracasaron desde Bolívar hasta Rivadavia, "excepto Manuel Montt, poco acariciado y menos aclamado por sus contemporáneos, pero que habiendo constituido el Gobierno y la administración política de Chile en veinte años seguidos de trabajo, sobrándole todavía veinte para sentarse tranquilamente bajo el dosel de supremo juez".

PORTALIANO SIN PORTALES

Los rasgos que hacen destacar la figura de Montt emanan de su múltiple condición de magistrado, educador y estadista. Estos caracteres, unidos a su recia formación moral, dan forma a la personalidad del presidente que plasmó y dio forma concreta al ideario de don Diego Portales.

El historiador Francisco Antonio Encina señala que *"La concepción portaliana era una intuición de contornos vagos, que muchos presentían pero que nadie divisaba con nitidez. El cerebro de Montt, para el cual sólo existió lo claro y lo definido, lo convirtió en un concepto político concreto, de líneas precisas, el principio de autoridad, independiente de los hombres que lo ejercen, apoyado en su propia fuerza moral".*

KUKLOX.XYZ

HISTORIA

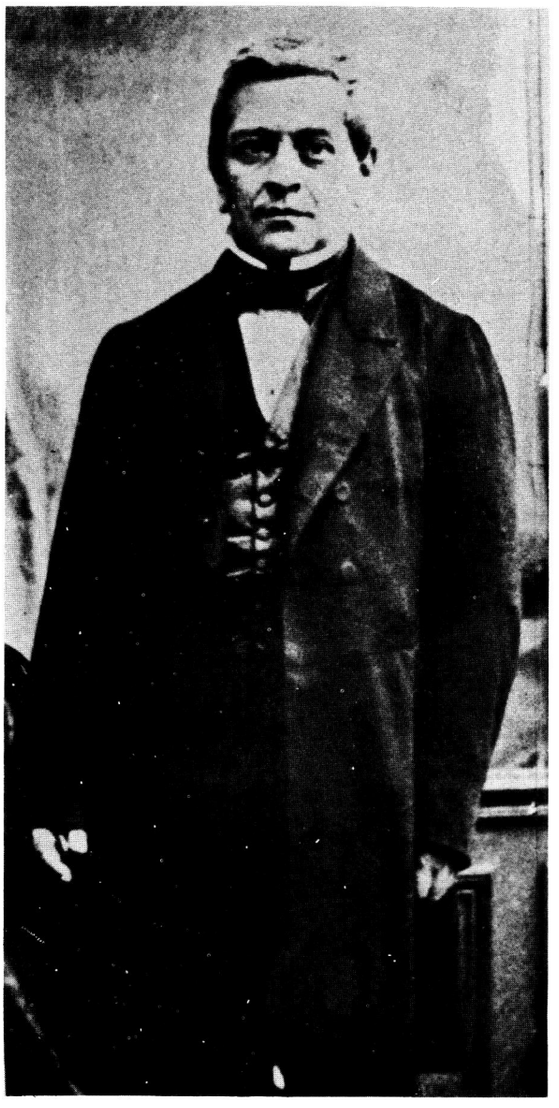

El Presidente Manuel Montt fue el hombre que concretó y realizó la concepción portaliana de un gobierno fuerte, autoritario, impersonal e insobornablemente orientado hacia el bien común. Sin compromisos ni transacciones de ninguna especie, Montt supo hacer frente a dos revoluciones liberales y conducir al país hacia el que fue uno de sus períodos más fecundos.

El mismo Encina anota que "si la influencia directa de Portales se estrelló contra un muro de granito, no ocurrió lo mismo con la poderosa sugestión emanada de su genio, que flotaba en la atmósfera buscando en quien hacerse carne. Montt la absorbió por todos los poros, fue un portaliano sin Portales..."

CONJURANDO LA ANARQUIA

Su serenidad a toda prueba, su capacidad de discernir y juzgar con plena independencia de las presiones contingentes del mundo exterior, su alejamiento absoluto de todo oportunismo, su genio práctico, su conocimiento de los hombres y su rechazo decidido de todo tipo de compromisos con sectas, logias o sacristías, son algunas de las virtudes personales de Montt, que contribuyeron a cimentar y a dar solidez a su obra política. Esta fue decisiva en la creación de un Chile próspero, ordenado y laborioso, que hacia mediados del siglo pasado se convirtió en la primera nación del continente.

Con un profundo y arraigado sentido nacionalista, Montt no cedió frente a la moda política del momento: el liberalismo importado desde Europa, teñido de los acentos emocionales y líricos procedentes de un mal digerido romanticismo atiborrado de la retórica de la Revolución Francesa. Fue así como el presidente Montt enfrentó y derrotó dos sublevaciones armadas que estallaron a comienzos y hacia fines de su decenio. De triunfar estos actos, bien podrían haber conducido al país a la anarquía que imperaba en los años anteriores a 1830, y que causaba estragos en otras naciones del continente.

DOS HOMBRES

Al referirnos a Montt, no podemos dejar de hacer mención a su ministro don Antonio Varas, que en un gesto del más elevado y puro patriotismo renunció a la candidatura presidencial que con seguridad lo habría llevado a la primera magistratura, asegurando la continuidad de una de las épocas más brillantes de nuestra historia.

Nuestro historiador Luis Barros Borgoño escribió: *"Dos hombres, dos almas, una sola voluntad: Montt y Varas constituyen todo el Gobierno con la unidad de miras que le da el mismo concepto del orden en el Estado, la disciplina en la administración y el respeto a las instituciones nacionales...*

"Si las responsabilidades del Gobierno deben recaer en los más capaces y mejor preparados, pocas veces ha estado en un país entregada la autoridad pública a mandatarios de más acertado patriotismo, de inteligencias más aptas y de más sólidas virtudes cívicas".

Millapán

K U K L O X . X Y Z

INDICE DE AVANZADA

Todo el contenido de nuestra doctrina nacionalista desde el número 1 al 31.

KUKLOX.XYZ

AUTOR: ANONIMO

Nacionalismo y Comunicaciones. Número 1. Página 4.
Elecciones Italianas. Número 1. Página 13.
Nacionalismo, Mística y Juventud. Número 3. Páginas 15, 16.
Mitos y Leyendas. Número 6. Páginas 2, 3.
Ni de Izquierda... Ni de Derecha... Número 6. Página 7.
Nuevo Orden Institucional. Número 6. Páginas 8, 9.
Unión Nacional y Renovación. Número 6. Página 10.
Las FF.AA. y la Nueva Institucionalidad. Número 7. Páginas 14, 15.
El Defensor de la Libertad. Número 8. Página 5.
Escuela Sindical. Número 8. Páginas 9, 10.
¿España en Llamas? Número 8. Página 16.
Volverán Banderas Victoriosas. Número 9. Página 11.
El Ministro Secretario General de Gobierno se refiere a la Escuela Sindical. Número 9. Páginas 12, 13.
Peligroso aumento de la Pornografía. Número 9. Página 15.
Sentido de Heroico. Número 10. Páginas 12, 13.
Nuevo Chile. Número 10. Páginas 23, 24, 25.
La Cultura Occidental. Número 11. Páginas 6, 7.
¿Quiénes respaldan a la Subversión? Número 12. Páginas 2, 3.
Erza. Pound. Para qué sirve el Dinero. Número 14. Página 6.
Creación del Comité Americano Anticomunista de Solidaridad con Italia. Número 14. Página 7.
Víctimas del Comunismo en el Mundo. Número 14. Página 16.
Día del Trabajador. Número 16. Páginas 3, 4, 5, 6.
Es Obligación Moral y Patriótica Salvaguardar a Chile y a las FF.AA.
Principios Básicos del Nacionalismo. Número 20. Páginas 4, 5, 6, 7, 8, 9.
Inmovilistas Precipitados. Número 20. Página 15.
Sobre los Luceros... Número 23. Página 16.
Democracia Tradicional. Número 24. Páginas 12, 13.
Play-Boy Español. Número 26. Página 24.
Avanzada en Europa. Número 27. Páginas 15, 16, 17, 18.
Complejos. Número 27. Página 19.
Sobre los Luceros. Número 27. Página 19.
Dichos. Número 27. Página 27.
Entreguismo y otras Opiniones. Número 30. Páginas 4, 5, 6.
El Movimiento Obrero en Chile, una Mixtificación Histórica. Número 30. Páginas 14, 15, 16, 17.
Monseñor Lefebvre en Chile. Número 30. Páginas 20, 21.
A lo mejor Ud. es Fascista igual que yo. Número 30. Páginas 22, 23.

AUTOR: IVAN ALVEAR R.

La Integración Chileno-Argentina. Número 1. Páginas 14, 15.
Chile en Guerra. Número 2. Páginas 10, 12.
Seguridad Nacional. Número 3. Páginas 3, 4. Primera Parte.
Seguridad Nacional. Número 4. Páginas 12, 13. Segunda Parte.
Consolidación Política del Régimen Militar. Número 5. Páginas 2, 5.
Nuevo Orden Institucional. Número 6. Páginas 8, 9.
La Clave del Exito. Número 7. Páginas 4, 5, 6, 7.
Régimen y Gobierno. Número 8. Páginas 2, 3, 4.
Intervención, Subversión y Revolución. Número 9. Páginas 2, 3, 4, 5, 14.



Institucionalidad Chilena, Independiente y Soberana. Número 10. Páginas 2, 3, 4, 5, 6, 7.
Reforma Administrativa. Número 11. Páginas 8, 9, 10, 11.
Consulta y Confirmación. Número 14. Páginas 10, 11, 12, 13.
Partidos Políticos: Actitud Antinacional. Número 15. Páginas 10, 11, 12, 13, 14, 15, 16, 17, 18.
La Amenaza en el Norte. Número 16. Páginas 16, 17, 18, 19, 20.
Matre Dolorosa. Número 17. Páginas 3, 4, 5, 6, 7.
Prisioneros. Número 18. Páginas 14, 15, 16, 17, 18, 19.
Poder Constituyente y Poder de Seguridad. Número 20. Páginas 11, 12, 13, 14, 15.
Principios de Seguridad Nacional. Número 21. Páginas 20, 21, 22, 23, 24.

AUTOR: SIXTO V. GONZALEZ

Tiempos y Definición. Número 2. Páginas 10, 12.
Libertad y Demagogia. Número 3. Página 2.
Deber Permanente de Luchar. Número 6. Páginas 5, 6.
La Iglesia, lugar de Misión. Número 7. Página 2.
La Iglesia en la Encrucijada. Número 8. Página 6.
La Iglesia: Relación Cronológica Incompleta. Número 10. Páginas 26, 27, 28, 29, 30.
Nacionalismo no es Xenofobia. Número 11. Página 2.
Información y Deformación. Número 12. Página 4.
Jorge Prat en su Espíritu. Número 15. Páginas 6, 7, 8, 9, 10.
Algunas Consideraciones. Número 16. Página 2.
Algunos Elementos de Análisis. Número 16. Página 2.
El Católico ante el Lema de la Obediencia. Número 18. Página 20.
Soberanía Política y Soberanía Social. Número 19. Página 15.
¿Quo... Vadis? Número 20. Páginas 19, 20.
Nacionalismo es Doctrina. Número 21. Página 16.
De Medellín a Puebla. Número 22. Páginas 4, 5.
Blas Piñar y la España de hoy. Número 23. Páginas 12, 13, 14, 15, 16.

KUKLOX.XYZ



La Iglesia y las Asechanzas contra la Religión. Número 24. Página 6.
Estertores. Número 26. Páginas 22, 23.
Clara Definición o Silencio Culpable. Número 27. Página 20.
Occidente y Fe. Número 28. Páginas 2, 3, 7.

AUTOR: VITTORIO DI GIROLAMO

El Pragmatismo Científico como alternativa de Desarrollo Social. Número ?. Páginas 2, 4.
El Antimaquiavelismo o la Autocastración política de Occidente. Número 3. Páginas 7, 10.
Problemas Educacionales y Soluciones Nacionalistas. Número 4. Páginas 9, 10.
Idealismo Realizador y Economía Utópica. Número 6. Páginas 15, 16.
Mi 11 de Septiembre. Número 11. Páginas 31, 32.
Salvar el Estado Etico. Número 1. Páginas 2, 3.

AUTOR: ALVARO ORTUZAR S. M.

Grandioso acto Nacionalista en Punta Arenas. Número 4. Páginas 2, 4.
Entrevista al Cardenal desde Pta. de Tralca. Número 4. Páginas 14, 15.
Hechos Políticos Relevantes. Número 5. Páginas 6, 16.
Los Canales de Participación y la Universidad. Número 6. Página 4.
Iglesia y Política. Número 6. Página 13.
Kissinger. Número 7. Página 3. Primera Parte.
Reflexiones sobre la Juventud después de cuatro años de Gobierno de la Junta. Número 10. Páginas 7, 8.
Fijando Posiciones. Número 11. Páginas 4, 5.
Elecciones en la Universidad de Chile. Número 23. Páginas 17, 18.

AUTOR: ALORS

El Gremialismo en la Universidad Católica. ¿Cómo se relacionan? Número 1. Página 5.
Cosas por Hacer. Número 2. Página 5.

AUTOR: VICTOR MANUEL AVILES M.

A Espantar los Caballos de Troya. Número 6. Página 14.
Un once de Septiembre amaneció la Patria. Número 10. Página 9. Poesía.
La Justicia Social es mucho más efectiva que el Socialismo Justo. Número 15. Página 8.

AUTOR: RICARDO BONILLA

Cartas al Director. Número 19. Página 2.
El Nacionalismo y la Libertad. Número 26. Página 21.
El Nacionalismo y el Hombre. Número 27. Página 26.

AUTOR: PABLO RODRIGUEZ GREZ

Democracia Tradicional o Democracia Orgánica. Número 3. Páginas 5, 6.
Corporación Internacional contra Chile. Número 15. Páginas 3, 4.

AUTOR: MARIO ARNELLO

La Agresión Exterior a Chile. Número 24. Páginas 7, 8, 9.
Estado y Nacionalismo. Número 31. Páginas 11, 12, 13, 14, 15, 16, 17, 18.

AUTOR: MARCELO ELISSALDE MARTEL

Dos Hombres y un Destino. Número 31. Páginas 21, 22.
La Concepción, Semblanza de una hazaña. Número 31. Páginas 23, 24, 25.
Ejemplo Vigente. Número 31. Páginas 26, 27.

AUTOR: C. E.

Temas de Avanzada. (1) Francisco Antonio Encina. "Historia de Chile".
Temas de Avanzada. (2) Jaime Eyzaguirre. Ortega y Gasset. Número 3. Página 11.
Temas de Avanzada. (1) Ortega y Gasset. Número 4. Página 11.
Temas de Avanzada. Número 6. Página 11.
Por la Senda del Soldado. Número 8. Página 7.
Temas de Avanzada. Número 11. Página 3.
Temas de Avanzada. Número 13. Páginas 2, 3.
Temas de Avanzada. Número 15. Página 2.
Temas de Avanzada. Número 18. Página 24.
Educación, Realidad e Intención. Número 22. Páginas 2, 3.
Principios Políticos. Número 23. Páginas 10, 11.
Temas de Avanzada. Número 24. Página 16.
Temas de Avanzada. (1) J. Burckhardt. (2) A Toynbee. Stgo., 25 de junio de 1976. Página 11.

AUTOR: RVDO. PADRE OSVALDO LIRA. SS.CC.

Los Partidos Políticos. Número 3. Páginas 12, 13.

AUTOR: ANTONIO GALATOLI L.

Patriotismo y Corporativismo. Número 1. Páginas 6, 7.

AUTOR: SANTA MARIA PRIETO

La Mafia Perfumada. Número 3. Página 14.

AUTOR: PATRICIO MONTERO C.

Nación, un Destino. Número 3. Página 15.
Visión de Portales. Número 4. Página 16.
Prat, Ejemplo Vigente. Número. 7 Página. 13.

K U K L O X . X Y Z

AUTOR: Documento N.° 3 de la Revista Avanzada. ***RVDO. PADRE OSVALDO LIRA. SS.CC.***

Variaciones sobre el Tema del Anticomunismo. Número 15. Páginas 1, 2, 3, 4, 5, 6, 7, 8, 9, 10.

AUTOR: Presidente de la República ***AUGUSTO PINOCHET UGARTE***

Al Constituirse el Consejo de Estado. Número 1. Páginas 8, 10.

AUTOR: Escrita en la Cárcel Modelo de España. 4 de mayo de 1936.

ESPAÑA. Número 2. Páginas 6, 7.

AUTOR: U.M.A.N.

¿Así somos los chilenos? Número 2. Páginas 13, 14.

AUTOR: JORGE PRAT

El Probado Quehacer en Pro de Chile. Número 3. Página 16.

AUTOR: M.A.T.S.

Nacionalismo: Contenido y Doctrina. Número 4. Páginas 5, 8.

AUTOR: BLAS PIÑAR

Blas Piñar Conversa con Avanzada. Número 5. Páginas 8, 9, 10, 11, 12.

AUTOR: G.P.

Corporativismo: Una Alternativa. Número 5. Páginas 13, 14, 15, 16.

AUTOR: M.A.R.

Mediterraneidad, Inmadurez o Presión Extranjera. Número 15. Página 7.
Soberanía Condicionada. Número 21. Páginas 17, 18, 19.
El Estilo de Prat. Número 23. Páginas 2, 3, 4, 5.
Los Doscientos y la Civilización. Número 22. Páginas 18, 19, 20.
Marxismo: Sistema de Horror y Terror. Número 26. Páginas 5, 16, 17, 18, 19, 20.
Canallas. Número 27. Páginas 21, 22, 23, 24, 25.
No se Cosechan Higos de los Espinos. Número 28. Páginas 4, 5, 6, 7.
Comunidad Nacional. Número 14. Páginas 2, 3, 4, 5.

AUTOR: GUILLERMO HENRIQUEZ A.

Nacionalismo y Seguridad Nacional. Número 8. Páginas 11, 12, 13.
Juventudes Nacionalistas de Chile. Número 15. Página 20.
Sobre la Participación. Número 18. Páginas 4, 5.

AUTOR: AVANZADA NACIONALISTA

Resumen 11 de Septiembre de 1973-1976. Número 10. Páginas 14, 15, 16, 17, 18, 19, 20.
Recursos Humanos Nacionalistas. Número 13. Páginas 12, 13, 14, 15.
Editorial. La Subversión en Marcha. Número 16. Página 1.
To Day. Número 17. Páginas 10, 11, 12, 13, 14, 15.
Condecoración a la Dirección de Avanzada. Número 18. Página 23.
Editorial. Pensamiento Nacionalista. Número 30. Página 3.
Oración de los Caídos. Número 30. Página 23.

AUTOR: EULOGIO PARIZOT

Evidencias. Número 17. Página 16.
Evidencias. Número 18. Páginas 8, 9.
Evidencias. Número 24. Páginas 14, 15.

AUTOR: RAMON CALLIS ARRIGORRIAGA

Sí o No. Número 14. Página 3.
Doctrina al Estilo Nacionalista. Número 22. Páginas 6, 7.
Cara al Sol. Número 8. Página 16.

AUTOR: HORIA SIMA

Horia Sima. Número 12. Páginas 10, 11, 12, 13, 14, 15
Sociedad de Consumo. Número 22. Páginas 8, 9.

AUTOR: RODERICUS

¿Democracia Protegida? Número 27. Página 14.
Irán, Afganistán, Moscú. Número 28. Página 8.

AUTOR: DOCUMENTOS DE LA REVISTA AVANZADA

Documento N.° 2. Declaración de 152 Catedráticos de la Universidad de Chile-Talca. Número 12. Páginas 1, 2.
Documento N.° 1. "Mensaje Presidencial". Número 12. Páginas 3, 4, 5, 6, 7, 8, 9, 10, 11, 12, 13, 14.
Documento N.° 4. "Estudio sobre el Terror Comunista en Rusia". Número 17. Páginas 1, 2, 3, 4, 5, 6, 7, 8, 9, 10, 11, 12, 13, 14, 15, 16.

AUTOR: PINO RAUTI

FF.AA. Evitaron que Chile se Transformara en otra Cuba. Número 7. Páginas 8, 9, 10, 11, 12.

AUTOR: RVDO. PADRE PEDRO ALAGAGAIN. S.J.

Los Derechos Humanos, el Occidente y la Iglesia Católica. Número 2. Página 12.

AUTOR: LINCOYAN GUERRERO

Partidos. Número 1. Página 16.

AUTOR: JOSE ANTONIO PRIMO DE RIVERA

El Liberalismo. Número 9. Página 16.

AUTOR: ANDRES BENAVENTE URBINA

El Marxismo se infiltra por la Actividad Musical. Número 11. Páginas 14, 15, 16.

AUTOR: ERNESTO MILA

Tres Tesis sobre el Eurocomunismo. Número 12. Páginas 5, 6, 7, 8, 9.

AUTOR: JAIME TRAMON CASTILLO

Al Supremo Gobierno y a la Comunidad Nacional. Número 11. Páginas 12, 13.

AUTOR: RAMIRO DE MAEZTU

La Crisis del Humanismo. Número 11. Página 16.

AUTOR: VICENTE DE PERLORA

La Ignominia de las Democracias Liberales. Número 14. Páginas 4, 5, 6.

KUKLOX.XYZ

AUTOR: RAUL ARANCIBIA CERDA

El Gran Deber. Número 14. Página 15.

AUTOR: JAIME EYZAGUIRRE

Hispanoamérica del Dolor. Número 15. Página 5.

AUTOR: LUIS MARIA ACUÑA

También Hoy. Número 16. Páginas 8, 9.

AUTOR: JOSE ANTONIO

Las FF.AA. y los Grandes Momentos de la Historia de Chile. Número 16. Páginas 10, 11, 12, 13, 14, 15.

AUTOR: JORGE SALAZAR

El Combate de la Concepción: Ejemplo Nacionalista. Número 17. Página 8.

AUTOR: VICTOR R. GALVEZ GAJARDO (CORONEL DE EJERCITO). (R)

La K.G.B. Número 18. Páginas 6, 7.
La Estrategia Global Soviética para el Continente Americano. Número 23. Páginas 6, 7, 8, 9.

AUTOR: F.C.C.

La Integración Nacional. Número 28. Página 9.

AUTOR: JOSE LUIS ONTIVERAS

La Transformación que espera a Nicaragua está a la vista. Número 28. Páginas 19, 20.

AUTOR: JULIO GARRIDO

El Dilema: Juzgar por la Tradición o Juzgar por el Concilio. Número 30. Páginas 7, 8, 13.

AUTOR: CARLOS PORTALES ASTORGA

Carta a un Nacionalista. Número 30. Páginas 9, 10.

AUTOR: A. DE OLIVEIRA SLAZAR

Obligación del Estado. Número 30. Página 21.

AUTOR: ANTONIO VENTURA MARIN

A lo mejor Ud. es un Fascista igual que yo. Número 30. Páginas 22, 23.

AUTOR: RICARDO COX

Nacionalismo Edificante. Número 31. Páginas 2, 3, 4, 5, 6, 7, 8, 9, 10.

AUTOR: MILLAPAN

Las Orejas del Lobo. Número 31. Páginas 19, 20.

AUTOR: CHILENO

Bushido. Número 10. Páginas 10, 11.

AUTOR: JOSE MARIA PEÑAM

Pensamientos. Número 11. Página 7.

AUTOR: DON GENARO

Observaciones. Número 2. Página 13.

AUTOR: M.E.G.

Nueva Institucionalidad: Realismo y Esperanza. Número 18. Páginas 10, 11.

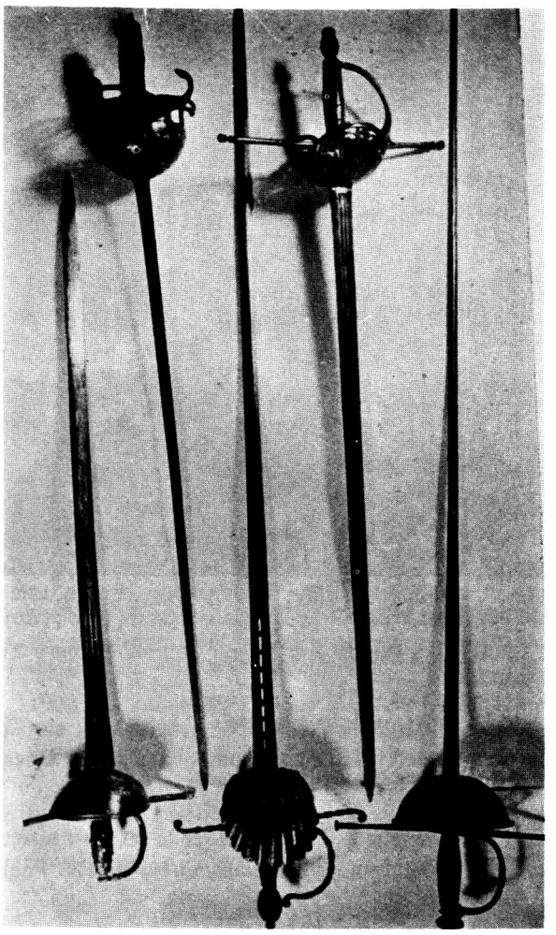

ESPADAS ESPAÑOLAS.

AUTOR: DANIEL DE LA VEGA

Cuarenta Años. Número 18. Página 21.

AUTOR: ERNESTO VITT MOLKENBUHR

Convertir a Chile en una gran Nación. Número 19. Páginas 3, 4.

AUTOR: RAUL BENAVIDES ESCOBAR

Pensamientos. Número 19. Página 16.

AUTOR: JAVIER CONDOR

Cartas al Director. Número 20. Página 2.

AUTOR: LUCIA B. DE MONTENEGRO

Chilena. Número 20. Página 3.

AUTOR: R.O.C.

Nueva Realidad Sindical. Número 20. Página 16.
Una Mirada a España. Número 21. Página 15.

AUTOR: NICOLAE ROSCA

El Capitán. Número 20. Páginas 17, 18, 19.

AUTOR: VIRGINIA PREWETT

El Misterioso Asunto "Letelier". Número 21. Páginas 2, 3, 4, 5, 6, 7, 8, 9, 10, 11, 12, 13, 24.

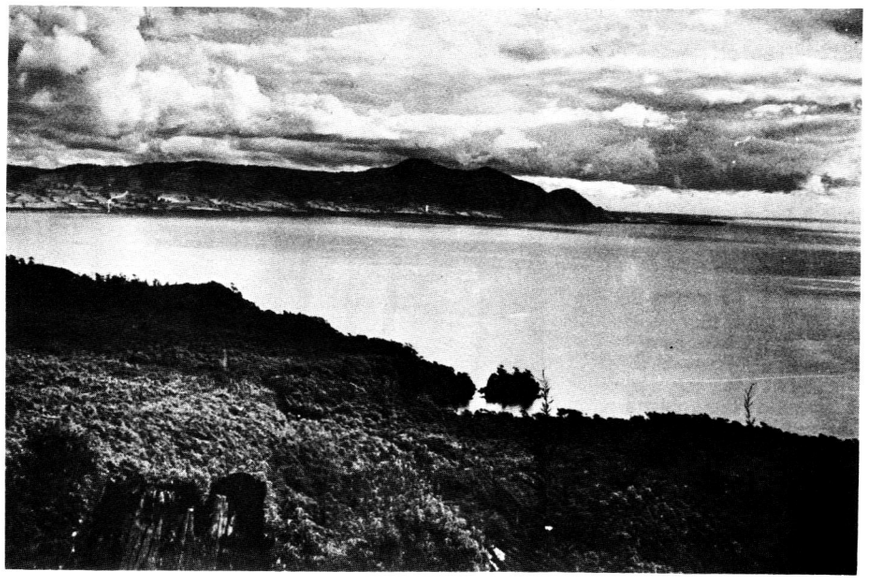

Escenas de nuestro Chile. Esta imagen corresponde al extremo austral de Chile: país libre y soberano.

AUTOR: SALPICADO

El Fuego, la Rueda y el Banco Central. Número 21. Página 14.

AUTOR: FERNANDO V. BOSCH

El Camino de Moscú a Latinoamérica pasa por Africa. Número 22. Páginas 10, 17.

AUTOR: JUAN ANTONIO WIDOW

Entre el Capitalismo y el Socialismo. Número 23. Página ...

AUTOR: BISMARCK SPENGLER

Ideario. Número 24. Páginas 10, 11.

AUTOR: ALAIN DE BENOIST

El Movimiento de las Ideas. Número 26. Páginas 4, 5, 6, 7, 8, 23.

AUTOR: CIVES ROMANUS

Las FF.AA. y el Futuro de América. Número 26. Páginas 9, 10, 11, 12, 13.

AUTOR: JOSE MARIA NIN DE CARDONA

El Espíritu del 12 de Octubre de 1942. Número 30. Páginas 18, 19.

AUTOR: MIGUEL DE UNAMUNO

Unamuno Presente. Vida de Don Quijote y Sancho. Número 4. Página 8.

AUTOR: ACTA DE CONSTITUCION DE LA JUNTA DE GOBIERNO. Número 10. Páginas 21, 22.

AUTOR: SERGIO VERGARA

Comentarios. Número 11. Página 5.

AUTOR: OSWALD SPENGLER

Pensamientos. Número 14. Página 3.

AUTOR: MIGUEL DE CERVANTES

Pensamientos. Número 14. Página 7.

AUTOR: ISTEN ALDD MEG MAYADT

Carter ultraja al Catolicismo. Número 15. Páginas 7, 8, 6.

AUTOR: AUGUSTO PINOCHET UGARTE

Expresiones de S.E. el Presidente de la República. Número 15. Página 9.

AUTOR: A.O.S.M.

Puede el Fiscal Propper presenciar los Interrogatorios que se practiquen por la Justicia Chilena en el caso de Townley. Número 15. Página 10.

AUTOR: PAREL VACKAR

Otra Esperanza Frustrada. Número 19. Páginas 5, 6, 7, 8, 9.

AUTOR: JUVENTUDES FALANGISTAS

Patriotas. Número 20. Página 10.

AUTOR: KONRAD LORENZ

Encuentro con Konrad Lorenz. Número 28. Páginas 11, 12, 13, 14, 15, 16, 20.

AUTOR: FRANFLIN D. ROOSSVELT

El Egoísmo y la Ceguera de sus Diplomáticos han condenado a Occidente. Número 30. Páginas 11, 12, 13.

AUTOR: TEJERO

Carta de Tejero a los Españoles. Número 31. Páginas 28, 29, 30, 31, 32, 33, 34.

AUTOR: DECRETO ESCUELA SINDICAL DE CHILE. Número 8. Página 8.

AUTOR: COMENTARIOS EN GENERAL. Número 8. Página 14.

AUTOR: C.A.A.S.I.

Comité Americano Anticomunista de Solidaridad con Italia. Número 18. Página 22.

AUTOR: PARTIDOS POLITICOS ACTITUD ANTINACIONAL. Número 27. Páginas 4, 5, 6, 7, 8, 9, 10, 11, 12, 13.

K U K L O X . X Y Z

Manuel Fuentes Wendling, y su libro

TERRORISMO COMUNISTA

SU ACCIONAR EN CHILE

En el mes de septiembre salió a circulación en nuestro país un libro escrito por MANUEL FUENTES WENDLING, que se titula: "TERRORISMO COMUNISTA; Su Accionar en Chile".

Manuel Fuentes es periodista y escritor. Sus publicaciones son consideradas textos de estudio en diversos institutos latinoamericanos y europeos. Es uno de los especialistas chilenos en el estudio de la ideología marxista-leninista, y el movimiento comunista internacional.

Es por esto, y además por el contenido de esta publicación, que esta edición avanzada ha querido publicar algunos extractos del libro.

TERRORISMO COMUNISTA está dividido en cuatro capítulos, en los cuales el autor va cotejando el pensamiento del comunismo internacional con lo ocurrido en Chile.

En A MANERA DE PROLOGO el autor señala que este libro está escrito, principalmente, para la juventud de Chile.

"Para 2.429.575 niños que hoy tienen entre uno y nueve años, y que por lo tanto no vivieron el gobierno marxista, ni supieron de las angustias y sufrimientos de sus padres."

"Para 1.183.822 niños que hoy tienen entre diez y catorce años, que ya vivían en los dramáticos días en que estuvo en serio riesgo la libertad del país y de los cuales algunos poseen una vaga noción de lo realmente acontecido, aunque la mayoría nada recuerda."

"Para los 1.220.838 jóvenes que hoy tienen entre quince y diecinueve años, que más de algo recuerdan

El tristemente célebre tanque ruso, que ha llegado a convertirse en símbolo de la expansión internacional del marxismo.



KUKLOX.XYZ



de la crisis general en que estuvo sumida la nación durante mil días."

"Finalmente, para aquellos jóvenes-adultos de entre veinte y veinticuatro años, que tienen la capacidad suficiente para evaluar el daño que un día hizo el marxismo a Chile y cómo, al cabo de ocho años de esfuerzo y sacrificios, el país se ha levantado pujante en medio de un progreso y tranquilidad que nadie quiere perder."

"Esa es la juventud de Chile. Más de la mitad de nuestra población total."

"A esa juventud hay que guiarla, educarla y prevenirla sobre los peligros que, por estar latentes hoy, deberán enfrentar en el futuro."

"Más de la mitad de esa juventud, futuro de la nación, no sabe ni jamás escuchó hablar de la doctrina marxista-leninista. Menos del comunismo, los comunistas y el Partido Comunista. Aunque sumergida y a veces más en la superficie de lo que muchos creen, la delincuencia comunista sigue siendo el principal enemigo de nuestro país. Esto es lo que los jóvenes deben comprender, porque serán ellos los responsables de defender lo que hemos ganado al cabo de ocho años de libertad y paz."

Esta publicación incluye buen material fotográfico, de los famosos depósitos de armas, donde los marxistas escondían un arsenal destinado a la toma violenta del poder.

Manuel Fuentes describe claramente la acción coordinadora de los comunistas para deteriorar nuestro país por la VIA ARMADA.

Es conveniente que el lector piense y no se olvide del pasado, ya que siempre se ha dicho que el CHILENO TIENE MALA MEMORIA. El libro TERRORISMO COMUNISTA puede servir para estos propósitos.



La Edición

KUKLOX.XYZ

Considerando la gran aceptación que tuvo la publicación de esta carta en el número anterior de nuestra revista, la repetimos en forma más destacada en la presente edición.

CARTA DE TEJERO MOLINA A LOS ESPAÑOLES

En el Ejército, lo primero que se hace antes de iniciar una relación entre varios, es presentarse con el nombre, grado y destino, como pequeño adelanto de la personalidad del militar. Y como por circunstancias harto conocidas me encuentro en boca de muchos de mis compatriotas, quiero presentarme ante ellos para que, de esta forma, lo más objetivamente que pueda hacerlo, sepan algo sobre quién es Tejero, y las circunstancias que le rodean.

Ante ustedes, por voluntad propia, sino por avatares del destino, se presenta Antonio Tejero Molina, militar español, para quien ante el sacrosanto nombre de España todo lo demás, excepto Dios, queda oscurecido, de tal forma que apenas si se ve, de tal forma que por ella,, por España, y cuanto representa, río, sufro, trabajo, vivo y, si es necesario, muero con alegría.

Que el sentirme español sea para mí el más preciado título, tiene una sencilla y demostrable explicación: Es que España es tan grande, tan hermosa..., es grande en su historia, hermosa en sus tierras, rica en sus campos, fecunda en sus gentes y divina en su lengua: ¡El Español! Me he recreado miles de veces mirando con avaricia sus tierras; y lo mismo me ha estallado el alma de orgullo ante sus altivas montañas, que ante sus verdes y sosegados valles de Vascongadas; lo mismo se ha perdido mi ilusionada mirada en su inmensa llanura manchega, que he creído volar desde lo alto de los Picos de Europa; lo mismo me he tostado bajo el sol en sus playas de Málaga y de Maspalomas, que me he quemado con sus nieves en Candanchú y en el "Escaparate"; me he empapado durante años con el agua de sus cielos de Galicia, de la misma forma que me he abrasado al sol de su hermosa "Siberia" extremeña...

Y la belleza de sus rías, y el fragor de sus minas, y el bullicio de sus ciudades, y el sosiego de sus pueblos, y el sabor de sus vinos: Jerez, Rioja, Jumilla, Priorato, Rueda y Ribeiro...; y el gusto de sus guisos: fabada, cocido, escudilla, gazpacho, caldereta, pote, marmitako, sancocho... Comidas y bebidas de una raza bravía, cuyos machos han llegado a ser dioses, y ejemplo de heroínas sus hembras.

Y de su tierra a su historia, ante la que, señores, ¡hay que descubrirse! Todos sabemos que desde los Reyes Católicos fuimos una gran nación, que no tardó en convertirse en grandísima. Tan grande era que en ella no se ponía el sol; y alumbró entonces nuevas tierras, y se entregó generosa a aquellas hijas de más allá del océano, que son hoy pueblos hermosos que recuerdan a la Madre Patria que les dio el ser, que le recuerdan en español, y que en español y a la sombra de la Cruz, rezan sus hijos.

Desde entonces nuestra Patria ha caminado siempre por la historia sacudiéndose el yugo cuando intentaron ponérselo, porque al grito de "¡La Patria está en peligro!", ha tenido siempre prestos a sus hijos para volver a convertirla de meretriz en soberbia matrona. Y es esa historia la que nos grita: "¡Mirad a España!, pero mirad sintiéndola, para llevarla eternamente en nuestros sentidos". "¡Mirad a España!, pero viéndola en sus tierras, oyéndola en sus cantares, descubriéndola en su historia, abrazándola en su bandera, rezando en sus templos, rirando sus cielos, trabajando sus campos, amando a sus gentes, comiendo sus guisos, bebiendo sus caldos, sudando bajo el sol y tiritando sobre su nieve".

"¡Mira a España!, besando a sus hembras y pariendo a sus hijos". Sólo así te sentirás español. Español a quien le duele España. Y hoy nos duele porque no nos gusta cómo es. Hoy nos duele porque España tiene que ser una y grande, y no muchas y rota. Nos duele porque antes era alegre y ahora está asustada, y porque antes tenía trabajo y paz para sus gentes, y ahora tiene paro y sangre en sus tierras; porque antes era respetada, y ahora es el "hazmerreír" de los extraños; porque antes estaba gobernada, y ahora tiene a unos dirigentes que, en vez de repartir paz, trabajo y justicia social —y también de la otra—, discuten tan ricamente desde sus cómodas poltronas el sexo de los ángeles... Y eso, amigos, como español, duele: ¡duele hasta reventar!

Pero volvamos a mi penetración. Este español dolorido nació en Málaga hace cuarenta y ocho años. Se crió en Alhaurín el Grande, "El lugar", como le decimos. Nació de la clase media. Bueno, eso creía yo, hasta que protestaron otros diciendo que mi clase no era la media, sino la baja, de acuerdo con mis antecedentes. El caso es que nací hijo de honrados maestros y nieto de sufridos labradores. Y si tales antecedentes me sitúan en la clase baja, así lo admito, y ello me enorgullece, pues no debemos ser malos cuando, poco a poco, vamos subiendo y progresando...

Estoy casado con una maravillosa mujer, hija de

guardia civil y maestra de profesión y vocación, honrada y española como la que más. Una mujer religiosa y prolífica, que ha enriquecido nuestra unión con seis hijos, que son nuestro orgullo y nuestra fortuna, educandos todos ellos a la sombra de la Cruz y en el amor a su Patria. En partes iguales se distribuye nuestra descendencia: tres varones y tres hembras. De aquéllos, uno es ya militar y de éstas, dos están casadas, también con militares. Un nieto y otro en camino aseguran la prolongación de la familia. A la vista de todo ello es fácil sacar en conclusión que soy un hombre completamente feliz.

Aunque no soy monárquico, no me importa que mis amigos lo sean, porque acepto cualquier forma de Estado, incluida la monarquía, siempre que conduzca certeramente a mi patria. Amo la vida y la libertad. Me gusta el orden. Soy católico practicante, sin ser beato, y aunque no sea la mía una familia de mucho "rezo", todos los días damos gracias a Dios por los alimentos que permite llegar a nuestra mesa, y bendecimos su nombre en familia al final de cada jornada. Políticamente, no estoy encuadrado en ninguna ideología. Mi única política es España: su paz, su orden, su trabajo y su grandeza. No quiero nada que no haya ganado con mi sudor, y, respecto a los demás, deseo que cada uno tenga lo que se merece, y me inclino por el más débil, no en una relación paternalista, sino en un plano de igualdad humana, de hombre a hombre.

En el trabajo y en el servicio soy duro para conmigo mismo, y lo soy también para con los demás. Por ello, generalmente, no dejo pasar las faltas. Las castigo, sin rencor, pero sí de acuerdo con mi sentido de la justicia. Por eso, ni he guardado ni guardo rencor a quienes me han castigado, si merecí el castigo. Entre mis grandes preocupaciones está la de la justicia social, pero sin demagogia. Como cristiano sé que todos los hombres somos iguales, que lo único que cambia es aquello que Ortega y Gasset llamaba las circunstancias. Por eso no creo en la existencia de razas privilegiadas. Creo en los hombres y, sobre todo, creo en los españoles. Y por lo que a mí se refiere, creo tener una enorme capacidad para encajar los reveses con la sonrisa en los labios, sin desfallecer nunca.

TEJERO MOLINA, EXPLICA...

Tengo también defectos, quizás demasiados, pero de resaltar éstos ya se encargarán otros cumplidamente...

Creo que he hablado ya lo suficiente de mis orígenes, mi vida familiar y los pilares fundamentales de mi pensamiento como hombre y como español. Quiero concentrarme ahora en mi condición de militar, aunque no había precedente alguno en mi familia. Fue en 1951 cuando conseguí mis cordones de caballero cadete de la Academia General Militar. Aún ahora, en peligro de poder perder el uniforme, me parece mentira verme con los cordones en la mano. En la mano, porque en el corazón los he llevado siempre.

Sin vanidad alguna por mi parte, pero sí con la obligación moral de salir al paso de quienes afirman que son militares los que no sirven para otra cosa, tengo que decir que fui un buen estudiante de Bachillerato, como certifican las abundantes matrículas de honor de aquellos años en los que se iniciaba mi expediente académico Ya en la Academia General, fui durante tres años cabo galonista, por pertenecer a la primera promoción de la Guardia Civil, Cuerpo Militar por entero, aunque yo siempre deseé que fuese Arma, Cuerpo Militar español por su origen y creación, benemérito porque lo ha ganado a pulso, y heroico porque lo ha demostrado a través de gestas como: Santa María de la Cabeza, el Alcázar de Toledo, Oviedo y Tocina, que si cada una por sí misma sería suficiente, forman en su conjunto un póker de ases que bien ganó para la Guardia Civil el título de heroico Cuerpo Militar.

Durante mi permanencia en la Academia, me enseñaron todo lo que ahora pongo en práctica y constituye el eje de mi vida, aunque mis profesores parecen haberlo olvidado. ¡De desmemoriados anda el mundo lleno! Lo cierto es que de aquellos profesores, hoy desmemoriados, aprendí el culto al valor, a la dignidad, al honor, a la Patria, a su unidad y a su bandera, y también el culto a nuestros muertos. Y me va a permitir el lector que haga un pequeño aparte para decir, en voz baja, confidencialmente, a quienes tales enseñanzas me dieron: Señores desmemoriados: ¡Voy a tener que darles rabillos de pasas!

Tras este pequeño paréntesis, hecho gracias a la paciencia de los pacientes lectores, vuelvo a aquellos años de mi vida en la Academia General, de la que salí teniente en diciembre de 1955. Cataluña fue mi primer destino, y allí permanecí durante tres años. Cataluña era por aquellos años uno de los últimos reductos del bandolerismo español, con personajes como Sabater, Facerias y "Caraquemada", entre otros. Y cumpliendo aquel primer destino, surgió la campaña del Sahara-Ifni. Poco tardé en redactar mi instancia (una instancia cuya copia conservo), solicitando mi incorporación a la Policía Territorial del Africa Occidental Española, pero mi petición fue denegada con la justificación de que estaba prestando servicio en zona de bandoleros, de la que no se podía distraer esfuerzo alguno.

Y Cataluña a Galicia. Al ascender a capitán en 1958, me incorporé a una de las compañías del Miño; zona contrabandista de duro y sacrificado servicio. Allí me salieron las primeras canas, y allí gané la primera cruz, Vélez-Málaga fue el siguiente destino y después de Andalucía, Canarias en 1963, con el ascenso a comandante, llegó el destino a Las Palmas de Gran Canaria. Bajadoz fue la etapa siguiente de mi vida militar. Allí pasé los años más apacibles de mi carrera, y de Bajadoz he dicho siempre que es la tierra donde no nací, pero en la que sí me gustaría morir. Allí crecieron mis hijos, y allí se terminó la lista de ellos con nuestro Juanito... Por lo menos eso creo yo.

El ascenso a teniente coronel, en 1974, iba a tener una importancia decisiva en mi vida militar. Fui destinado a Guipúzcoa, y allí me incorporé el mismo día que se celebraba el funeral por el cabo Posadas. Aquella circunstancia debió ser como una premonición de la honda transformación que en mí iba a producirse. Fue en aquellas tierras en donde me convertí en un verdadero guardia civil. Fue allí donde pude darme cuenta, en toda su dimensión, del temple, la disciplina y el valor y la gallardía de nuestros guardias. Y fue allí, ante cada uno de los féretros, ante cada uno de los cadáveres de nuestros hombres, caídos por la insensatez de nues-

KUKLOX.XYZ

tros dirigentes, donde me hice la solemne promesa de no quedar en paz con aquellas víctimas heroicas hasta no igualar, al menos, su sacrificio.

Fue allí, en aquellas tierras, donde prediqué a mis hombres con el ejemplo, como a mí me gusta que me prediquen: ¡Mojándome el primero! Allí vestí y pasee mi uniforme y mi tricornio, con mayor orgullo que en ningún otro lugar de España. Siempre llevé en mis salidas el coche negro de servicio con la matrícula PGC, y el letrero de "Servicio Oficial". Fue allí donde más descubierto estuvo mi pecho, sin camuflaje alguno, porque tampoco estaban camuflados mis guardias de control. Uniformado reglamentariamente visité los barrios viejos de San Sebastián y Victoria, cuyas dos comandancias mandé. Vestido de uniforme, fui también en ocasiones a las salas de fiestas, en las que, en sus jornadas libres de servicio, disfrutaban mis guardias, con la sana alegría de la juventud. Y nunca, ¡nunca!, recibí de uniforme insulto alguno.

Pude haber sido tiroteado. No desconocía el riesgo, y difícilmente podría olvidar a todos y cada uno de los hombres muertos. Pero el riesgo es siempre inherente a nuestra carrera. Muchas veces he dicho a mis hijos que la vida es preciosa, y que cada una de las cosas que más la engrandecen es el saber que se la puede uno jugar por algo que merezca la pena.

Durante mi estada en Vascongadas fueron cerca de veinte las víctimas que hizo el terrorismo en el Cuerpo de la Guardia Civil, aunque de ellas solamente el cabo Frutos estaba a mis órdenes. Luché contra la ETA con todo mi afán, sin conceder descanso alguno a los terroristas, para que no pudiesen pensar ni en reaccionar. Nuestra lucha no admitía tregua alguna, pero era, también, por nuestra parte, una lucha limpia, enfrentada a la sucia lucha de los terroristas. Así y todo, se logró detener a ciento cuarenta etarras, todos los cuales salieron en triunfante libertad gracias a la amnistía.

Sí, a lo largo de mis años de destino en Vascongadas tuve que asistir a demasiados entierros. Eran mis hombres aquellos cadáveres. Y, es cierto, como dijo en alguna ocasión la prensa, que besé a mis muertos. Sí, los besé, aunque la mayoría de aquellos guardias muertos no tuvieron apariencia humana, como consecuencia de las explosiones que habían segado sus vidas. Sí, es cierto que los besé, y que mis labios se llenaron con su sangre de mártires. Y es cierto también que mi hijo los besó, y allí, que yo sepa, nadie sintió náuseas. Aquella era para hombres, y allí, que yo sepa, no había ninguno que no lo fuera.

También fue durante mi permanencia en las Vascongadas cuando se llevó a cabo la legalización de la bandera separatista, esa bandera que ahora llaman las izquierdas "banderola", y que entonces antepusieron a la bandera de España. Aún estaba caliente la sangre del cabo Frutos cuando fue legalizada la bandera separatista y aquello me indignó, creo que justamente. Mis guardias y yo pasamos la peor noche de nuestra vida. Salimos varias veces a rescatar banderas españolas ultrajadas, en contra de las órdenes recibidas de no salir por ningún motivo. Una de esas banderas que pudimos rescatar medio quemada, preside desde entonces mi hogar.

Pensar que la "banderola" iba a ondear por encima de la sacrosanta bandera española me hizo saltar contra los culpables, y aquello me costó un mes de arresto en Madrid, y el cese en el mando de la Comandancia.

El siguiente destino fue la Jefatura de la Comandancia de Málaga, mi patria chica. Y allá nos fuimos con toda la ilusión del mundo. Había allí un pabellón precioso para mi mujer. Allí estaban mis padres. Allí estaban los amigos. Se reunían, en fin, muchas circunstancias para que en la Comandancia de Málaga pudiera encontrarme a gusto. Pero seguían los asesinatos y las tropelías en nuestra España. Las víctimas iban sumándose en cantidades que yo difícilmente podía soportar, aunque no falten quienes se tragan esas cifras sin pestañear. ¡Allá sus estómagos!...

Un atentado terrorista se cobró tres vidas; el señor Unceta, un hombre cabal, y dos guardias civiles. Y en aquella misma jornada me anunciaron que iba a haber en Málaga una manifestación en apoyo de la mayoría de edad, en definitiva, uno de esos "escandaleros" que organizan los marxistas y a los que acuden para gritar "¡Amnistía!"

Aquello me pareció una provocación, un comportamiento que no podía aguantar. Intenté por el diálogo evitar que la manifestación se celebrase, pero, aunque me dijeran que iba a ser trasladado a otro día, comprendí que trataban de engañarme y, al filo de iniciarse la manifestación, le dije al gobernador civil: "Hoy, España está de luto... Mañana seré arrestado, pero hoy no se profana a mis muertos". Y así me jugué la mejor Comandancia que he visto, porque disolví la manifestación, sin violencia, porque no fue necesaria más que la decisión y la firmeza reflejada en los ojos de los hombres que componían mi fuerza. Aquellos hombres actuaban con energía y con la confianza en su mando, sabiendo que no iba a dejarles en la estacada, y está demostrado que cuando hay autoridad y decisión, es necesaria la violencia. Solamente después de reculeos y blandenguerías, es imprescindible la violencia. En fin, mi actuación me trajo un mes de arresto y el cese en el mando.

Marché a mi retiro extremeño, porque soy de carne, y en ésta me dolía lo que había perdido. Allí, en mi retiro extremeño, sin esperarlo, llegó el nombramiento de jefe de la Agrupación de Destino de la Dirección General del Cuerpo. No era el mando ansiado por mí, pero era un mando. Y así llegué a la Villa y Corte, y así empecé a respirar en tres dimensiones lo que a las provincias solamente llega en dos. En Madrid tuve oportunidad de leer un proyecto de Constitución en el que faltaba Dios y sobraban "nacionalidades". Escribí inmediatamente una carta al rey pidiéndole que aquel proyecto no saliera adelante, y pidiéndole que no corriera más sangre... Catorce días de arresto y nuevamente en peligro mi destino. Entonces tomé un café con tres amigos y otro más que, pareciendo serlo, resultó un vulgar delator, tomamos café en la cafetería Galaxia, y... diecinueve meses de prisión efectiva, siete de ellos legal.

Me encontré nuevamente disponible y en Madrid, respirando a boca llena, durante las veinticuatro horas del día; asesinatos, atracos, trabajadores en paro mendigando por las calles, por las plazas y en las estaciones del Metro. Veinticuatro horas al día oyendo los ladridos

KUKLOX.XYZ

furiosos de los cuarenta sectarios que emponzoñan a nuestro pueblo. Oyendo los crujidos de los cimientos de la Patria y oyendo el relato de las continuadas profanaciones de banderas. Disponible, viendo a lo largo de las veinticuatro horas a esas pandillas de jóvenes degradados por la droga, a esas muchachas que, sin haber consumido su niñez, han perdido ya el ansia de vivir, porque ya todo lo conocen, aunque lo hayan conocido mal, y enfermos que piden un tercer sexo, y pornografía a raudales, degradando a la mujer y al hombre, y desprecio hacia nuestros mayores, irreligiosidad.

Todo eso es lo que vi en esas largas horas de mi situación de disponible, y pensé que no tenía derecho a dejar a mis hijos una Patria empobrecida y degradada, porque de mis padres recibí esta Patria en perfecto estado. Y pienso que si hay que liarse a tortazos, debo y quiero ser yo quien los dé y los reciba, y no reservárselos a mis hijos, que ellos tendrán los suyos a su tiempo...

Conocí a personas que se encontraban en circunstancias parecidas; que sufren por esta España que aún tiene arreglo si se frena el separatismo, si se termina con el terrorismo y con el terror callejero, si se pone fin al paro mediante la adecuada utilización de la riqueza que en España existe. Y para ello solamente es necesario ser honrado y obligar a los demás a que lo sean, porque se puede gobernar imponiéndose con autoridad.

Por todo ello, a las 18:24 horas del día 23 de febrero de 1981, entré en las Cortes Españolas. Hice público un comunicado explicando el porqué. Decía así:

"Españoles: Las unidades del Ejército y de la Guardia Civil que desde ayer están ocupando el Congreso de los Diputados a las órdenes del general Milans del Bosch, capitán general de Valencia, no tienen otro deseo que el bien de España y de su pueblo. No admiten las autonomías separatistas, y quieren una España descentralizada, pero no rota. No admiten la impunidad de los asesinos terroristas, contra los que es preciso aplicar todo el rigor de la ley. No pueden aceptar una situación en la que el prestigio de España disminuye día a día. No admiten la inseguridad ciudadana, que os impide vivir en paz. Aceptan y respetan al rey, al que quieren ver al frente de los destinos de la Patria, respaldado por las Fuerzas Armadas. En suma, quieren la unidad de España, la paz, orden, seguridad. ¡Viva España!"

Salí de las Cortes el día 24 de febrero, después de que el secretario de la Junta de Jefes de Estado Mayor firmara, con el consentimiento de la misma, y en presencia de mi director general, Aramburu Topete, un documento, que conservo, eximiendo de toda responsabilidad a soldados, guardias, cabos y suboficiales. Y hoy, a pesar de ese documento, sigue habiendo guardias detenidos. Y lo están también todos los cabos y suboficiales. Se les busca culpabilidad cuando allí todo lo que se hizo fue por orden mía, sin tener en cuenta que no pudo ser más limpio ni más caballeroso el comportamiento de la Fuerza con los diputados.

Yo me he declarado responsable de todo. Yo ordené los disparos. Yo ordené a todo el mundo que se tumbara en el suelo. Yo distribuí y ordené los servicios y los vigilé. Mi fuerza sabe que conmigo no se juega, y en mi poder está ese documento que exime de responsabilidades a guardias, cabos y suboficiales. ¡Señores, soy el único responsable de lo sucedido dentro de las Cortes! ¡Señores, dejen ya tranquila a una Fuerza de la que deben sentirse orgullosos ustedes y toda España, sea cual sea su color y su ideología! ¿No se pedía eficacia a las FOP? ¡Pues ahí tienen ustedes eficacia!... Claro que las órdenes que recibieron fueron claras y enérgicas.

Por todo ello, me encuentro hoy en prisiones militares, para aceptar lo que España disponga de mí, con el ánimo sereno y la conciencia tranquila, mucho más tranquila de lo que pueden tenerla quienes debiendo no están aquí con nosotros.

Sea cual sea mi destino, ¡gracias, España, por permitir que te haya servido!

ANTONIO TEJERO MOLINA
Teniente Coronel de la Guardia Civil,
Alcalá de Henares (Prisión Militar). Marzo de 1981.

KUKLOX.XYZ

EL SUEÑO IMPOSIBLE

Con fe, lo imposible soñar,
al mal combatir sin temor,
triunfar sobre el miedo invencible,
en pie soportar el dolor.

Amar la pureza sin par,
buscar la verdad del error,
vivir con los brazos abiertos,
creer en un mundo mejor.

Es mi ideal: la estrella alcanzar,
no importa cuán lejos se pueda encontrar;
luchar por el bien sin dudar ni temer
y dispuesto al infierno arrostrar
sí te lo da el deber.

Y yo sé que si logro ser fiel
a mi sueño ideal, estará mi alma
en paz al llegar de su vida el final.

Y será este mundo mejor
si hubo quien, despreciando el dolor,
combatió hasta el último aliento...
con fe: ¡a la estrella alcanzar!

K U K L O X . X Y Z



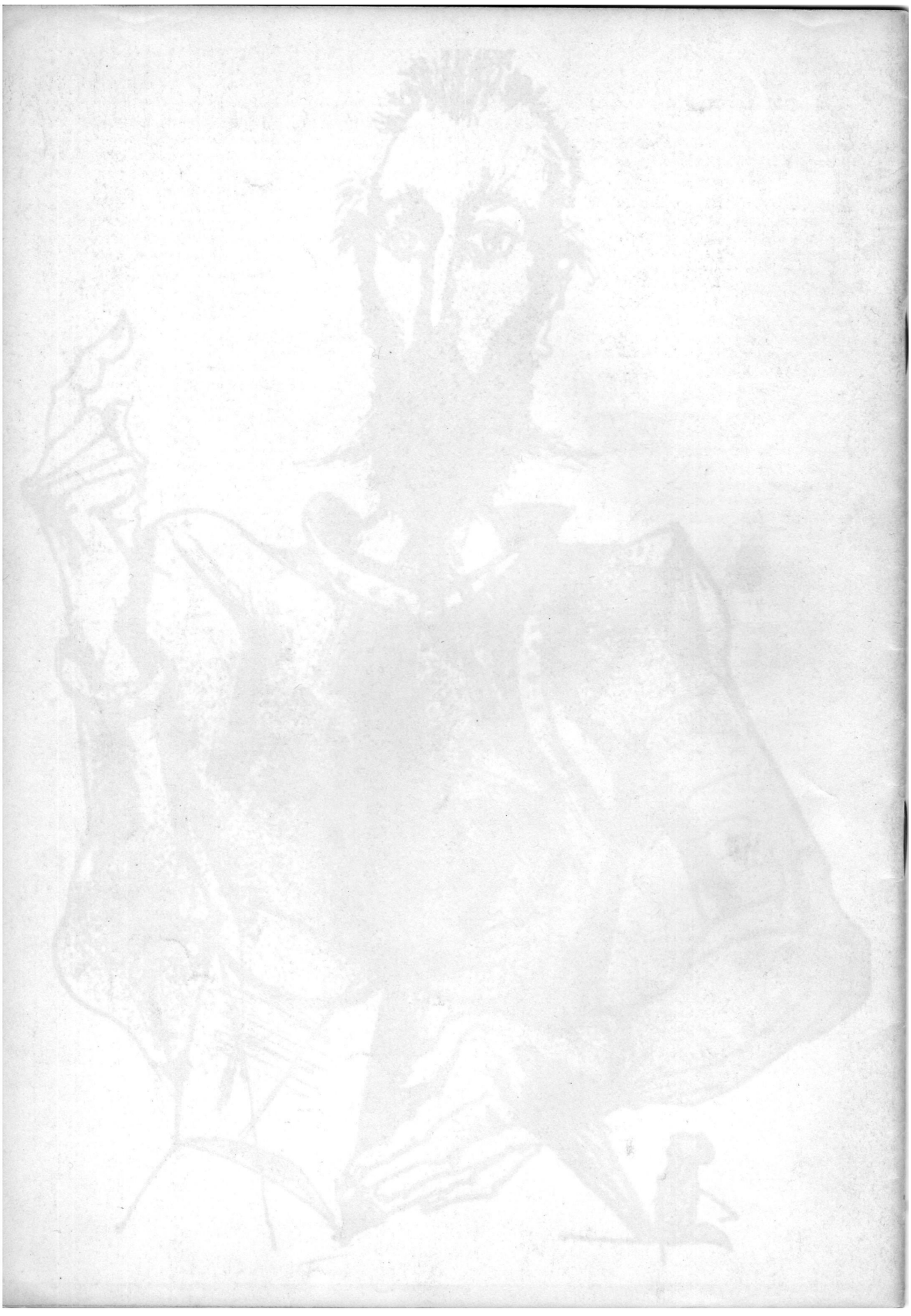

KUKLOX.XYZ