AVANZADA

Nº 35 AÑO V

CENTENARIO DE "LA CONCEPCION"

Capitán
Ignacio
Carrera
Pinto

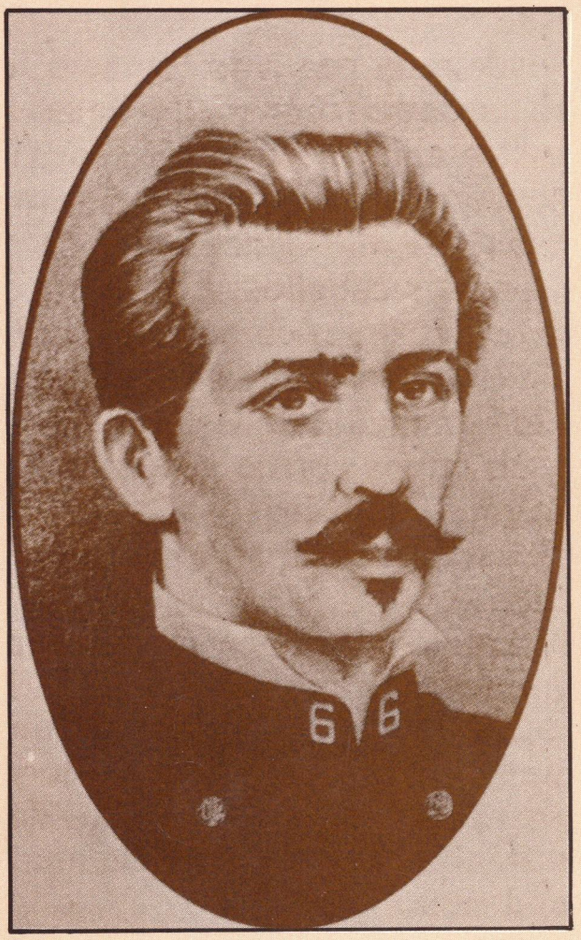

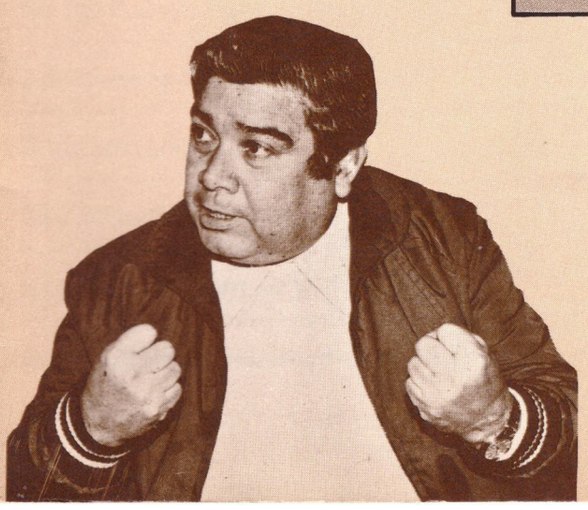

ACTUALIDAD SINDICAL:
Manuel Contreras.

INTERNACIONAL:
La amenaza soviética en el mar.

DOCTRINA:
Nacionalismo, II Parte.

KUKLOX.XYZ

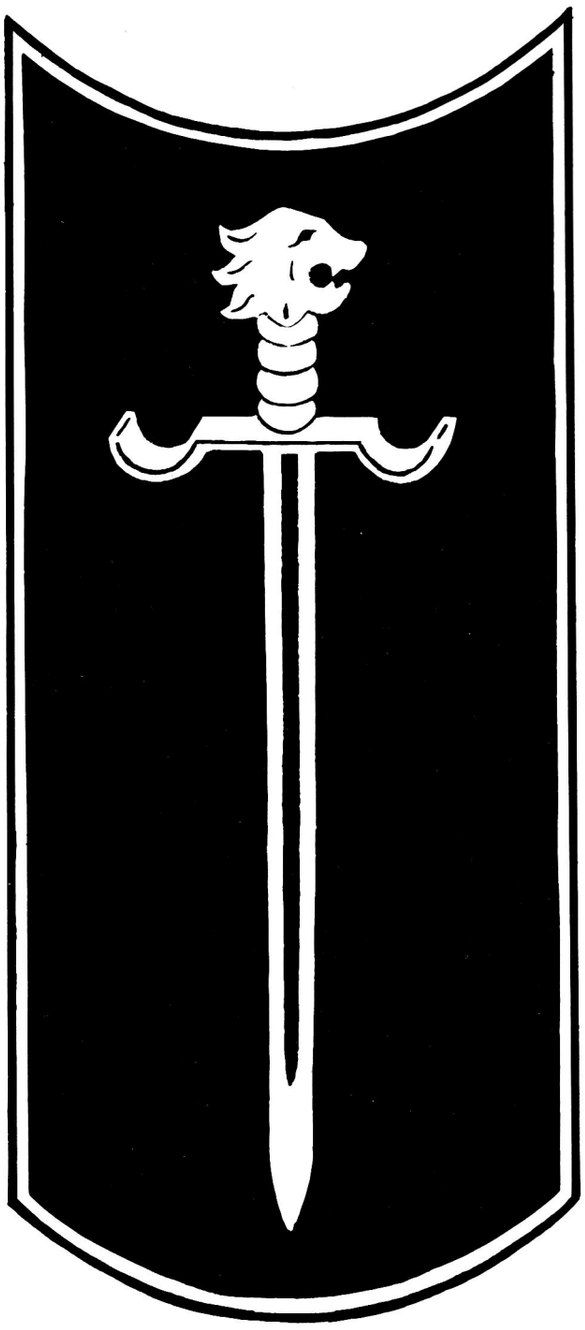

EL EMBLEMA DE AVANZADA

Nuestro emblema es un escudo romano en cuyo campo negro hay una espada de plata con una cabeza de león en la empuñadura. El primero simboliza la defensa de los valores patrios y la pertenencia a una cultura cuyo fundamento fue Roma; el color negro significa lucha sin cuartel y hasta la muerte contra los enemigos de la Nación chilena.

La espada es de plata, metal noble cuyo brillo representa la claridad de los conceptos y la limpieza de intenciones, es el símbolo de la Justicia y de la milicia y es recta porque significa la nobleza y la intransigencia ante la deshonra y la vileza, teniendo, además, semejanza con la Cruz de Cristo por la forma de sus guardas porque reconocemos al Supremo Hacedor como nuestro único Dios. La cabeza de león representa a la nobleza de sentimientos y que toda nuestra lucha es de frente, dando la cara al enemigo, debiendo siempre mantenerse con la valentía que a nuestra Causa corresponde.

AVANZADA NACIONALISTA.

K U K L O X . X Y Z

AVANZADA

"EN EL AVANCE SE MUERE O SE VENCE"

Director Responsable:
GUIDO POLI G.

Representante Legal:
MARCELO ELISSALDE M.

Propietario:
PUBLICACIONES AVANZADA LTDA.

Dirección:
CASILLA 3327-CORREO CENTRAL
SANTIAGO – CHILE

INDICE

EDITORIAL	2
Cartas al Director	3
Diario de un niño que no llegó a Nacer	4
LA AMENAZA SOVIETICA EN EL MAR	6
EL CAPITAN IGNACIO CARRERA PINTO	10
ENTREVISTA A MANUEL CONTRERAS	14
POLONIA "Lección Principal"	16
NACIONALISMO, II. PARTE. El cuerpo de la Nación	18
De los trabajadores soviéticos	22
Advertencia a Occidente	24
A un soldado	26
Dos legados diferentes	27
El precio del comunismo	28

Impreso en EDITORIAL UNIVERSITARIA que sólo actúa como impresora.

KUKLOX.XYZ

Editopial

Servicio Militar, Juventud y Futuro

Como todos sabemos, mediante el Servicio Militar Obligatorio nuestra Juventud adquiere la preparación para integrar la Reserva de nuestras Fuerzas Armadas.

Ahora bien. Habría que enfocarlo desde varios puntos de vista y que podrían ser más o menos los siguientes: 1. Obligatoriedad del Servicio. 2. Enseñanzas que éste entrega. 3. Proyección de éste para nuestro futuro, etc.

Respecto del primer punto podemos decir que, en la práctica, es bajo el porcentaje de quienes realmente prestan su Servicio Militar y por lo tanto, esta obligatoriedad sólo rige para quienes han sido "sorteados", o como antiguamente, quien carecía de influencias para "sacárselo". Respecto al punto dos, en cuanto a la Enseñanza, hay unanimidad en quienes han tenido la obligación o más que ello, el honor de hacerlo, que es una escuela para toda la vida. Referente a la Proyección de éste en el futuro de nuestra Nación, diremos, que no debería haber NINGUN CHILENO que no cumpliera con su Servicio Militar, es decir, no puede nuestra Juventud ser privada de la dignidad de haber sido parte de las Fuerzas Armadas Patrias; por supuesto adecuando el Servicio de modo que sea practicable y además aprovechando la especialidad de cada individuo.

Con todo lo anterior, ya suponemos el escándalo de los "cultos", "pacifistas", "ciudadanos del mundo" y diversas cáfilas de babeantes seguidores del mundo de la "felicidad constante", materialistas todos, sean marxistas, demoliberales, u otras yerbas que no entienden otra felicidad que la material y que practican invariablemente el servirse antes que servir, pero como les "encanta" además de las revoluciones ya sean éstas "a la cubana", "en libertad" o "monetaristas", el standard de vida yanqui o europeo sin pensar que nada es gratis y que si bien esa gente tiene un buen pasar (que no es lo mismo que ser feliz), éstos tienen un tremendo sentido práctico y respecto del Servicio Militar generalmente promedian los dos años su duración y sí, que es obligatorio.

Nuestra Juventud "elegante" (así al menos lo pensarán ellos) no es tan inusual que se cultive leyendo acerca del jet set internacional (homosexuales traperos y prostitutas caras, salpicado con algunos "nobles" decadentes) y se esté o no de acuerdo con los ingleses, si es de destacar que al menos un miembro de la Familia Real haya paticipado en la guerra angloargentina. Aquí, nos preguntamos: ¿cuántos jóvenes de nuestra "aristocracia" han cumplido con su Servicio Militar?

Se les olvida que en el currículum de todos los candidatos a Presidente en los países grandes, está el haber combatido o al menos tener un grado en la Reserva Militar de su Nación, y que la mayoría de los actuales "nobles" descienden de familias que eran ejemplo de arrojo y sacrificio, y realmente eran conductores para la construcción o salvación de su Nación.

Hoy en día es raro, por decir lo menos, encontrar gente de ese estilo.

¡Qué admirable!, por lo común que es y por el sentido que tiene, encontrar en hombres de nuestra Patria ya ancianos, el emocionado recuerdo que hacen de su paso por la vida militar y, más aún, es de ordinaria ocurrencia ver gente modesta que lleva como un preciado tesoro la insignia del regimiento en que sirvió.

Es nuestro parecer que a lo menos los jovencitos que detentan puestos encargados de conducir la juventud chilena (en su mayoría de gran entusiasmo y patriotismo) les debieran exigir a lo menos haber prestado su Servicio Militar "obligatorio".

Respecto del Futuro, si la mayoría de nuestra juventud universitaria no cumple con su Servicio Militar, no pasarán muchos años sin que se haga imposible la real integración de un gran movimiento cívico militar el cual es condición sine qua non para hacer de Chile una gran Nación que es el objetivo del 11 de septiembre de 1973.

ANTONIO VENTURA MARÍN

KUKLOX.XYZ

Cartas al Director

cartas

Santiago, junio 11 de 1982

Estimado Director

Es de gran satisfacción para mí, encontrar en vuestra "Revista" temas de gran interés y de contenido doctrinario.

Quiero agradecer a todos los que componen "AVANZADA" órgano de expresión nacionalista, el que yo pueda recibirla a tantos kilómetros de nuestra capital, Santiago.

Mis queridos amigos, los felicito de verdad, ojalá que podamos seguir recibiendo vuestra "Revista" en cualquier punto de nuestro territorio. Me gustaría que se incluyeran temas de actualidad, tratados a la luz de buena doctrina que "AVANZADA" garantiza.

¡Sigan adelante!

Un amigo nacionalista.

G.W.L.
Punta Arenas

France, 16 de junio 1982

Señor
Director

Mi amigo el Sr. Henri Robert Petit, secretario general del sindicato de la prensa independiente, acaba de hacerme notar sus deseos de mantener intercambio de correspondencia.

Estoy a su entera disposición, reciba mis saludos.

L.J.
Francia

France, 13 de junio 1982

Señores,

Después de leer la revista "AVANZADA" por intermedio de "Lecturas Francesas" estaría muy interesado en tener mayor información concerniente a vuestra revista.

En espera de este envío, reciba un caluroso saludo nacionalista.

J.S.
Francia

France, 14 de junio 1982

Señor y Camarada

Le envío esta tarjeta porque soy un nacionalista francés a quien le gustaría mucho recibir su revista "AVANZADA" si eso es posible, entonces pudiera decirme las modalidades de suscripción.

Creo mucho que América del Sur es el último bastión de occidente.

Esperando su respuesta reciba mis saludos fraternales de un nacionalista.

J.L.S.
Francia

France, 14 de Junio 1982

Muy señores nuestros

Me gustaría recibir vuestra revista "AVANZADA". Conocida por la revista "Lecturas Francesas" que la ha presentado a sus lectores.

Esperando la llegada de esta revista y agradeciendo a Uds., aprovecho de testimoniar mi más alta consideración.

M.C.
Francia

PUBLICACIONES "AVANZADA" LIMITADA

Casilla 3327
Correo Central

Santiago
Chile

KUKLOX.XYZ

Diario de un niño que no llegó a nacer

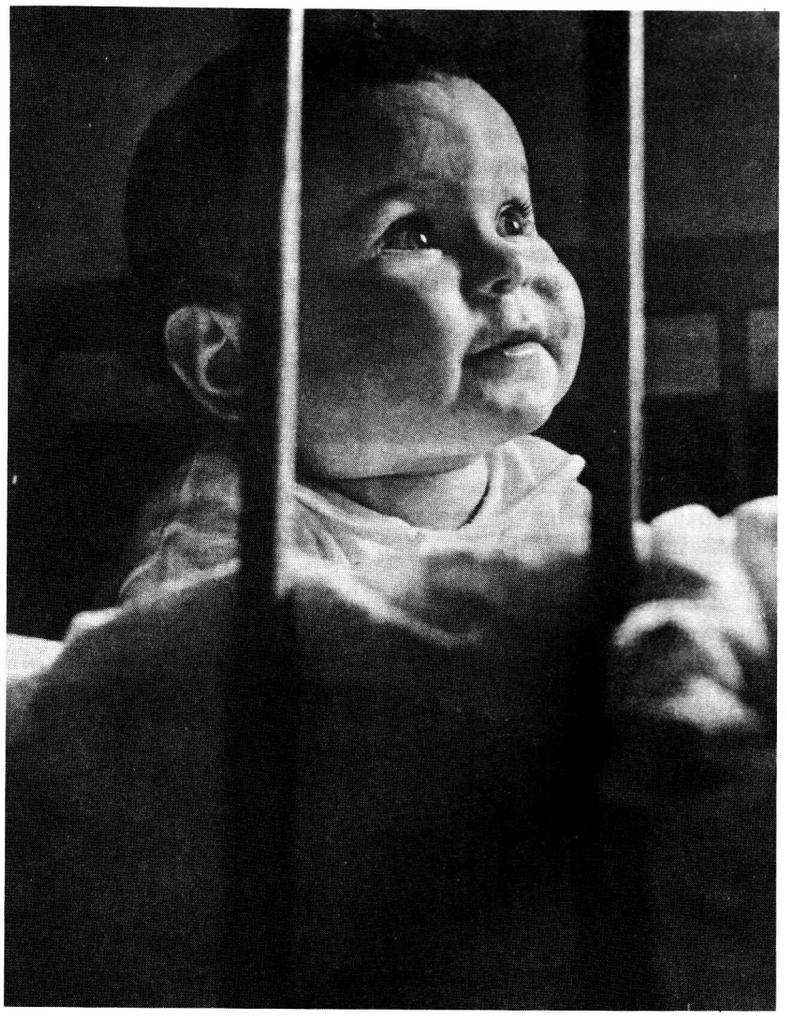

5 OCTUBRE: Hoy ha empezado mi vida. Mis padres todavía no lo saben. Soy tan pequeña como una pepita de manzana, pero ya soy yo. Y seré una niña. Tendré el pelo rubio y los ojos azules. Ya está casi todo determinado. Hasta el hecho de que me gustarán las flores.

KUKLOX.XYZ

19 OCTUBRE: He crecido un poco, pero todavía soy demasiado pequeña como para hacer algo por mí misma. Mi madre lo hace, como quien dice, todo por mí. Y lo que es más divertido: ella no sabe todavía que me lleva aquí, debajo de su corazón, que me está ayudando y que, incluso, me está alimentando con su propia sangre. Es tan buena. Dicen que todavía no soy verdaderamente una persona, que sólo existe mi madre. Pero soy una verdadera persona, de igual forma que una migaja de pan es ya verdadero pan. Mi madre existe y yo existo.

23 OCTUBRE: Mi boca está empezando a abrirse. Imagínate, dentro de un año, poco más o menos, estaré riendo y un poco más tarde, hablando. Sé que mi primera palabra será "mamá".

28 OCTUBRE: Mi corazón ha empezado a latir hoy por sí mismo. De ahora en adelante latirá suavemente por el resto de mi vida sin pararse nunca a descansar. Y después de muchos años se cansará. Se parará y entonces me moriré.

2 NOVIEMBRE: Cada día voy creciendo más. Se me están empezando a formar los brazos y las piernas. Pero todavía tendré que esperar mucho tiempo hasta que estas piernecitas me sostengan hasta los brazos de mi madre, hasta que estos bracitos sean capaces de coger flores y abrazar a mi padre.

12 NOVIEMBRE: En las manos se me están empezando a formar unos dedos diminutos. ¡Qué divertido, qué pequeños son! Podré acariciar el pelo de mi madre con ellos y llevaré su cabello a mi boca y ella probablemente me dirá: "¡mala!".

20 NOVIEMBRE: Hasta hoy no le dijo el médico a mi mami que estoy viviendo aquí, debajo de su corazón. ¡Oh, qué feliz se debe sentir! ¿Eres feliz, mamá?

25 NOVIEMBRE: Mami y papi estarán seguramente pensando un nombre para mí. Pero todavía no saben siquiera que soy una niña. Probablemente estarán pensando en ponerme Andrés, pero a mí me gustaría que me llamasen Catalina. Ya me estoy haciendo muy grande.

10 DICIEMBRE: Mi cabello está creciendo. Es suave, claro y brillante. Me pregunto cómo será el cabello de mamá.

13 DICIEMBRE: Ya puedo empezar a ver. Todo está oscuro a mi alrededor. Cuando mami me traiga al mundo, éste estará lleno de luz y de flores. Pero lo que deseo más vivamente es ver a mamá.

24 DICIEMBRE. Me pregunto si mami oirá el susurrante latido de mi corazón. Algunos niños llegan al mundo un poco enfermos y entonces las manos delicadas de un médico realizan milagros para devolverles la salud. Pero mi corazón es fuerte y sano, late muy uniformemente: tac, tac... Mamá, tendrás una niña muy sana.

28 DICIEMBRE: Hoy mi madre me ha matado.

KUKLOX.XYZ

LA AMENAZA SOVIETICA EN EL MAR



Soviéticos: Chile estuvo en su mira, dando facilidades a las flotas pesqueras rusas.

En la crisis de los misiles de Cuba (en octubre de 1962) los dirigentes soviéticos adquirieron conciencia de su incapacidad para emplear su tremendo poder militar, sustentado básicamente en el ejército, para apoyar a sus aliados lejanos. La falta de un poder naval adecuado fue evidente, y desde ese mismo momento resolvieron subsanar esa deficiencia a la brevedad posible.

La historia del Imperio Británico, donde el poder naval tuvo una influencia decisiva, les enseñó la forma de doblegar a Occidente mediante el empleo de la estrategia marítima.

La misión fue realizada por el Almirante Sergei Gorshkov, quien tuvo tanto éxito que 15 años más tarde la flota soviética superaba numéricamente a la norteamericana en proporción de 4 y 3 a 1 en las diversas categorías de buques de combate. Los soviéticos llevan ahora una clara ventaja en misiles estratégicos y tácticos que pueden ser lanzados de submarinos y de buques de superficie.

BASES EN TODOS LOS MARES

En 1956 la Unión Soviética no tenía bases navales en el extranjero. Los soviéticos comenzaron, en 1958, a modernizar el puerto de Hodeida en el Mar Rojo, y su influencia en el área aumentó cuando apoyaron con éxito la guerra civil del Yemen en 1962. Al retirarse los británicos de Aden en 1968, los soviéticos tomaron a su cargo los puertos de Aden y Mukalla.

KUKLOX.XYZ

Siria le abrió los puertos de Tartus y Latakia, afianzándose así su presencia en el Mediterráneo Oriental. El tratado de 1972, con Irak, consolidó, a su vez, la presencia de la URSS en el Golfo Pérsico con el empleo de Basrah y Quasr. Las rutas del Indico quedaron así seriamente amenazadas.



Estrecho de Magallanes importancia estratégica.

El avance hacia el Atlántico se había iniciado cuando los cubanos abrieron sus puertos a los buques soviéticos. Posteriormente se apoyan también en Conakry, Guinea y Pointe Noire en el Congo. La consolidación del régimen marxista en Angola en 1976, les permite operar desde Luanda y otros puertos angoleños. Acuerdos firmados con Mozambique, Kenya y Tanzania le dan a la URSS acceso e importantes facilidades navales en la costa africana del Indico.

El Pacífico no es ajeno al pensamiento soviético. Vietnam les permite el uso de las excelente base naval usada antes por los norteamericanos en Cam Ramh y, a partir de 1976, funcionarios soviéticos han buscado facilidades de embarque en Indonesia, Malasia, Samoa occidental, Tonga y Filipinas.

CHILE EN LA MIRA

Chile estuvo en su mira en tiempos del gobierno marxista de Salvador Allende, y Moscú obtuvo algunas facilidades para sus flotas pesqueras y científicas en el Perú. Pero no hay duda de que mira con interés la única ruta más o menos segura que le queda al mundo occidental: el Estrecho de Magallanes y el Mar de Drake, que permiten la comunicación del Atlántico, con el Pacífico.

En ese contexto geográfico, el complejo insular chileno al sur del Estrecho de Magallanes adquiere singular gravitación estratégica ante un posible conflicto mundial. Si consideramos la vulnerabilidad del Canal de Panamá (las cifras de navegación por allí al extremo sur) se encumbrarían sobre 4.000 naves anuales con cerca de 50 millones de toneladas. De éstas, la mitad de ellas estarían transportando petróleo.

El tráfico del petróleo, cuya seguridad se ve severamente amenazada por las fuerzas navales soviéticas aposentadas en ambas costas de Africa, deberá necesariamente buscar seguridad en el espacio, alejándose abiertamente de la ruta del Cabo.

El petróleo, que es vital para Occidente, otorgará al Atlántico suroccidental sustantiva importancia estratégica. Lo mismo sucederá con las rutas de transporte usual de alimentos, materias primas y productos industriales.



Unica alternativa: El complejo insular chileno al sur de Punta Arenas.

KUKLOX.XYZ

LAS FALKLAND Y MAGALLANES

A pesar de que entre el Cabo de Hornos y las islas Shetland del sur hay 600 millas al Paso Drake, por la presencia de hielos, incluso en épocas de verano, se ve constreñido a sólo 200 millas de ancho útil para la navegación.

En toda la costa argentina no hay puerto alguno capaz de recibir a los grandes petroleros, como tampoco puertos en qué basar las unidades navales de tamaño mayor para controlar y mantener expedita esa vía de acceso y negar su uso al cruce de submarinos y fuerzas navales soviéticas.

Las fuerzas navales que operen en el mar de Drake y Atlántico suroccidental, para controlar el área, sólo podrán basarse adecuadamente en

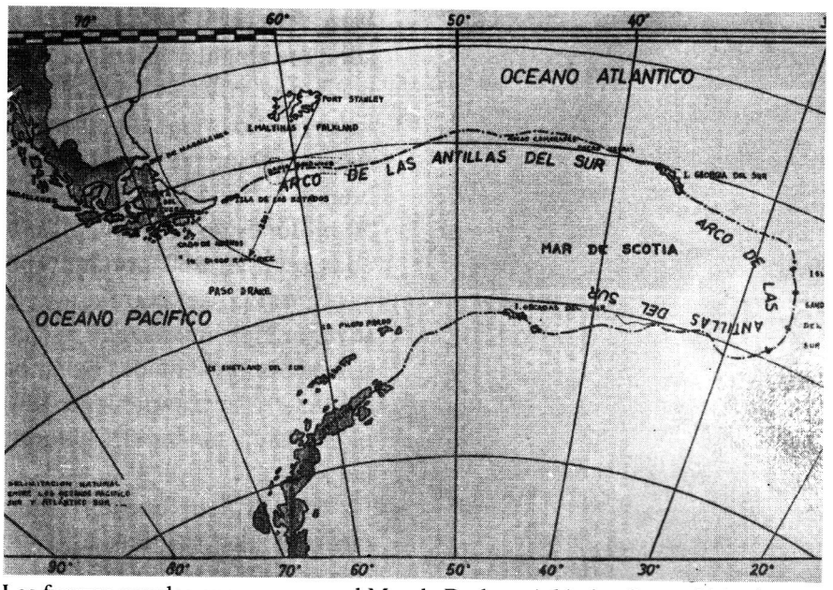

Las fuerzas navales que operen en el Mar de Drake y Atlántico Suroccidental, para controlar el área, sólo podrán basarse adecuadamente en las islas Falkland y en Magallanes.

las islas Falkland y en Magallanes. La primera posibilidad nos parece un poco factible, por cuanto los británicos no han desarrollado allí instalaciones navales, y además no muestran mayor interés, por comprometerse abiertamente en un conflicto contra la Unión Soviética.

Resta, entonces, como única alternativa viable, el complejo insular que posee Chile al sur del Estrecho de Magallanes, el que con sus amplias y protegidas bahías de múltiples acceso y fondos moderados, permite el adecuado apoyo de las grandes naves mercantes que emplean esta vía de comunicación, y que pueden servir como bases de apoyo a las fuerzas navales de Chile y de los países amigos que estén dispuestos a defender el sistema de vida Occidental ante la omninosa amenaza marxista.

ANTICOMUNISMO Y ESTRATEGIA

Si consideramos que hoy la Unión Soviética cuenta con 91 submarinos nucleares de ataque, tenemos que aceptar la validez de la declaración de Gorshkov cuando dijo: "Tarde o temprano los Estados Unidos deben afrontar el hecho de que ya no ejercen el control de los mares. *La Marina soviética, en verdad, posee la mayor potencia de fuego de todas las flotas que jamás haya existido y podrían amenazar todas las rutas marítimas del mundo.*

KUKLOX.XYZ

Paradojalmente, las naciones más anticomunistas del mundo libre y que por su posición geográfica pueden controlar importantes áreas estratégicas —Sudáfrica (Ruta del Cabo), Corea del Sur (Estrecho de Corea y Mar del Japón), Taiwán (Estrechos de Formosa y Luzón y Mar de la China) y Chile (Estrecho de Magallanes y Mar de Drake)— son considerados como naciones parias por Estados Unidos y el Mundo Occidental.

Ojalá que alguna vez los líderes políticos del Mundo Occidental miren la realidad como es y no como ellos desean que sea''.

ALMIRANTE JOSE TORIBIO MERINO

Comandante en Jefe de la Armada
y miembro de la Honorable Junta de Gobierno

DATOS BIOGRAFICOS DEL AUTOR:

El Almirante Merino nació en La Serena el 14 de diciembre de 1915. Egresó de la Escuela Naval con el grado de Guardiamarina el 1° de enero de 1936, ascendiendo a su actual grado el 11 de septiembre de 1973.

Durante su carrera ha efectuado los cursos reglamentarios de artillería para oficial especialista, curso regular de Estado Mayor en la Academia de Guerra Naval y curso de Alto Mando.

Desde 1944 a 1945 sirvió a bordo del crucero USN Raleigh como oficial de batería antiaérea en misiones de escolta y patrulla entre Panamá, Galápagos y Guadalcanal.

Fue instructor de artillería en el crucero Blanco Encalada en 1940 y en la Academia de Guerra entre 1960-1961. Sus desempeños más impotantes fueron en la corbeta Papudo, transporte Angamos y destructores Riveros y Williams.

Ha recibido las medallas y condecoraciones Diosa Minerva, Municipalidad de Santiago, de Valparaíso y de Viña del Mar, Liga Marítima de Chile, 11 de septiembre, Cruz al Mérito Naval, Presidente de la República, y de Argentina, Brasil, España, Japón y Suecia.

KUKLOX.XYZ

EL CAPITAN

Ignacio Carrera Pinto

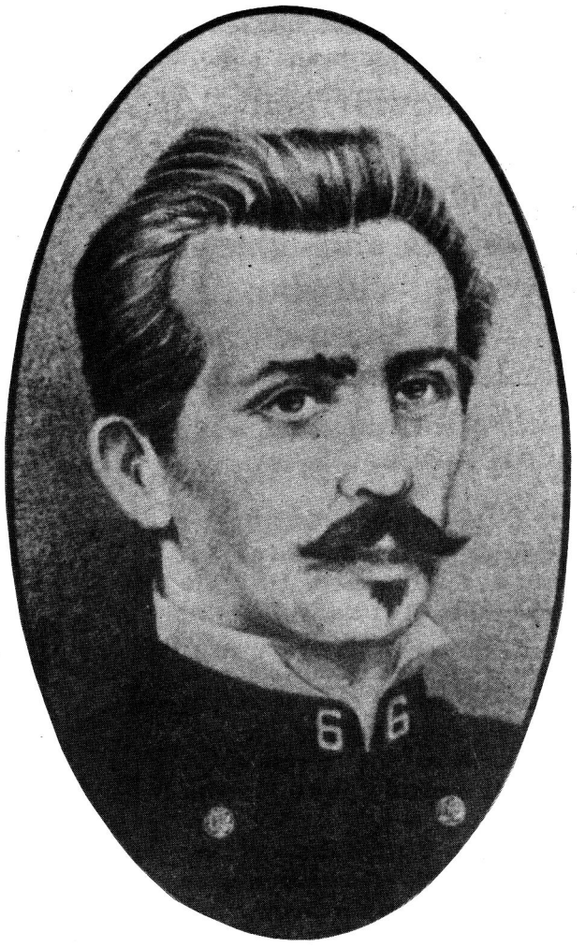

El nombre de este héroe produce en el corazón de todos los chilenos una inusitada agitación del más noble sentimiento de admiración y de orgullo patrio.

Ignacio Carrera Pinto: "el Capitán de los setenta y siete..."

Joven jefe de un puñado de soldados de infantería que supo legarnos, en una lección prodigiosa, la ruta a seguir: ¡Victoria o muerte!

Su valor indomable —herencia de la sangre de los Carrera— sería asimilado con verdaderas ansias por los hombres bajo su mando. Sus oficiales, suboficiales, clases y soldados de la 4ª Compañía del Batallón **CHACABUCO, 6º de LINEA**, en un apretado haz de voluntades, escogerían el holocausto supremo a la profanación del honor de la tierra que les viera nacer.

Así, guiados por Ignacio Carrera, el caudillo, escribirían con su sangre la página más sublime y heroica de la Guerra del Pacífico.

El 9 y 10 de julio de 1882 se transformaría desde entonces en la luz radiante de una alborada que rememora periódicamente aquella hazaña, bajo un marco de imponente fervor ciudadano.

Sin embargo, aquel héroe que demostró poseer un corazón de hierro tenía un carácter afable y bondadoso. Nadie como él —recordaban sus compañeros— para contar chistes. Sabía hacerse querer y las damas gozaban escuchando los chascarros del "galante mocho", como le apodaban cariñosamente.

Y cuando la hora de la prueba llegó, **"el Capitán de los 77"** arrastró con su ejemplo personal a sus subalternos y su sangre derramada con abnegación y desprendimiento, nos reveló una profunda verdad: hay algo que vale más que la vida...

Ignacio Carrera Pinto nació en Santiago el 5 de febrero de 1848; hijo de don José Miguel Carrera Fontecilla y de doña Emilia Pinto Benavente.

Heredero del histórico apellido Carrera, adquirió desde la cuna un compromiso de honor: emular al abuelo y tíos abuelos, valientes soldados en la lucha por la emancipación y mártires de una noble y justa causa.

Desde muy pequeño Ignacio Jose se deleitaba jugando en el interior de su casaquinta, en medio de los árboles frutales y un gran parrón. Allí, su rostro abierto y risueño tornábase escarlata a medida que corría y brincaba por sobre el vergel, atrapando insectos de variados colores.

KUKLOX.XYZ

A los diez años galopaba por los callejones de Peñaflor montando en pelo briosos caballos. La alegría de vivir en contacto con la naturaleza pura era el signo característico de aquel muchacho.

Así también sus lejanos antepasados, oriundos de Rentería, habían crecido en medio de las montuosas regiones de la provincia de Guipúzcoa, en cuyos cerros y ríos lucharon fieramente contra las frecuentes invasiones francesas.

Llevaba pues aquel niño, en la sangre, el distintivo de los hombres audaces.

Y cuando a los doce años quedó huérfano de padre, se vio enfrentado, prematuramente, a encarar la vida. No se amilana; abandona sus estudios y se dedica al negocio del arreo de ganado. Cruzó la cordillera andina y se estableció en Mendoza por diez años.

En 1871 regresó a Santiago, donde un amigo de su fallecido padre, don Benjamín Vicuña Mackenna, le ofreció un puesto de oficina en la Intendencia.

El célebre historiador, refiriéndose al desempeño de Carrera como tal, dice que "sirvió con inteligencia y una lealtad de sentimientos que enaltecía su alma en los contrastes".

Posteriormente realizó variadas actividades, todas relacionadas con el agro, en los campos de Peñaflor, lugar que le atraía desde pequeño.

La guerra le sorprendió cuando recién cumplía los 31 años de edad. Fiel a su tradición familiar, abandona en el acto lo que más quería para enrolarse en el Ejército, voluntariamente.

El era un Carrera y como tal iría al frente de batalla para ser un digno hijo de la raza chilena.

Se alistó como Sargento en el Regimiento Cívico Movilizado N° 7 de Infantería **ESMERALDA**, creado con fecha 9 de junio de 1879. Su primera instrucción militar la recibió en San Felipe, ciudad donde quedó acantonada la Unidad.

El 25 de septiembre desembarcaba el **"7° de LINEA"** en Antofagasta, dirigiéndose, seguidamente, a Carmen Alto. Allí Carrera tomaba parte en los exhaustivos ejercicios de combate en pleno desierto, bajo el mando directo del afamado Coronel Santiago Amengual.

Luego del Asalto y toma de Pisagua (2-XI-1879), el 7° de LINEA deja Carmen Alto y se traslada al teatro de operaciones de Tarapacá.

Al ser abandonado Iquique por los peruanos; luego de la Batalla de Dolores, se ordenó al **ESMERALDA** que tomara posesión del histórico puerto.

Iniciada en 1880 la Campaña de Tacna y Arica, partió el Sargento Carrera, siempre en su Regimiento 7° de LINEA, encuadrado esta vez en la I División, luego de la reorganización del Ejército Expedicionario.

El ESMERALDA iba ahora al mando de su nuevo jefe, el Comandante Adolfo Holley, con un total de 1.200 plazas.

Terminado el desembarco de las fuerzas operativas en Ilo, debía emprenderse una larga y dura marcha de guerra desde el citado puerto al valle del Sama, con la finalidad de buscar una decisión sobre el Ejército aliado Perú-boliviano en la región de Tacna.

El 8 de abril de 1880 iniciaba el desplazamiento la I División por el camino de la costa. Tras la vanguardia avanzaba el 7° de LINEA, en cuyas filas taconeaba resuelto el Sargento Carrera.

Fue en esta endemoniada marcha donde Ignacio José mostró el temple y el corazón de un descendiente de los Carrera. Su espíritu de lucha, de sacrificio, de responsabilidad y de compañerismo sería debidamente reconocido por superiores y subalternos. Un calor insoportable en el día obligaba a muchos soldados a desembarazarse del vestuario de abrigo que le faltaba por las frías noches. La sed era insoportable y el terreno arenoso dificultaba más aún el avance de la columna. No pocos murieron de insolación y otros quedaron gravemente afectados en su salud.

Pronto, llegaron a Locumba, a Las Yaras y... al Campo de la Alianza.

Hasta entonces, el 7° de LINEA, y por ende el Sargento Carrera, no había tenido aún su bautismo de fuego propiamente tal en la Guerra del Pacífico.

Aquella larga espera tocaba a su fin, pues su inicio como combatiente se efectuaría nada menos que en la Batalla de Tacna (26-V-1880).

El Campo de la Alianza, con su cerro Intiorco, sería el escenario donde los bravos **"pijes del ESMERALDA"** inscribirían sus nombres.

Al frente de sus hombres, el Sargento Carrera avanzó impertérrito con su fusil fuertemente agarrado. Atacaron el ala izquierda de la posición adversaria, defendida tenazmente por las tropas del Coronel boliviano Eleodoro Camacho.

El ataque se tornó muy difícil cuando fallaron las municiones en las Unidades de la I División. Los proyectiles enemigos produjeron estragos en las filas chilenas. Pasaba el tiempo y no llegaban las balas. La situación era insostenible. Los atacantes se vieron obligados a retroceder lentamente, buscando un desnivel que les permitiera guarecerse.

Es en esos críticos momentos cuando surgen los caudillos. Los hombres que serenan los ánimos, que dan confianza y seguridad, que impulsan a la victoria...

El Sargento Ignacio Carrera demostró aquel día que era un héroe nato, consumado. Mantuvo la fe de sus hombres en el triunfo final y, no obstante haber sido

KUKLOX.XYZ

herido por un proyectil enemigo, acompañó a sus soldados en el asalto postrero, que condujo a los del 7° de LINEA hasta la misma ciudad de Tacna, a la caída de esa tarde de gloria.

La Superioridad, al premiar a quienes se distinguieran en esa decisiva batalla, no olvidó a Carrera Pinto, que fue ascendido al grado de Subteniente.

Y vino la Campaña de Lima. Ahora, encontramos al flamante Subteniente Ignacio Carrera en el histórico Regimiento CHACABUCO, 6° de Línea, donde había sido destinado a prestar sus servicios.

En las cruentas Batallas de Chorrillos (13-I-1881) y Miraflores (15-I-1881), nombrado ayudante del Comandante del Chacabuco, Coronel Domingo de Toro Herrera, participó activamente en la conquista de siete trincheras tomadas sucesivamente, hasta alcanzar el cerro de la Calavera. Allí fueron rechazados, momentáneamente, los chacabucanos.

Fue el instante en que el Subteniente Carrera —en medio de la mortífera metralla— volvería a demostrar sus agallas, manteniendo en alto la moral de su sección.

Ya en aquella batalla, que costó ingentes bajas a los chilenos, muchos de los que serían después sus subalternos en La Concepción, tuvieron la oportunidad de conocerle frente al peligro.

Y cuando el Comandante del Regimiento redactó el parte de la jornada de Chorrillos, dejó constancia en él lo que sigue:

"Merecen una mención muy especial mis ayudantes Marcos Serrano y Carrera, y Subteniente Pérez Canto, por su valor y actividad, y particularmente el segundo (Carrera Pinto) por su serenidad y admirable valor a toda prueba".

Como puede apreciarse, el destino había preelegido ya para el martirologio del 9 y 10 de julio de 1882 los nombres de Carrera Pinto y de Pérez Canto...

Ocupada Lima, Ignacio Carrera ascendió al grado de Teniente, otorgándosele una corta licencia para visitar a los suyos en Santiago.

Sería su último viaje a la tierra natal; el adiós a sus verdes campos, a sus límpidos cielos, y sus entrañables amistades...

A comienzos del año 1882, el Ejército peruano del Centro, integrado por fuerzas regulares y guerrilleros, la mayoría indígenas, era reorganizado en Ayacucho por su General Andrés Avelino Cáceres. Seguidamente, contramarchó en dirección a Izcuchaca con la intención de batir por separado a las pequeñas guarniciones chilenas que ocupaban una serie de puntos serranos, apartados entre sí por largas distancias.

Entre aquellos puntos estaba el pueblo de La Concepción, distrito de la provincia de Jauja, con una población superior a los cuatro mil habitantes. Situado al norte de Huancayo, junto al río Oroya.

Su guarnición militar chilena había sido relevada por la 4ª Compañía del Batallón CHACABUCO el día 6 de julio del citado año.

La Unidad estaba al mando del Capitán Ignacio Carrera Pinto, recientemente ascendido.

Tenía como segundo oficial al Subteniente Arturo Pérez Canto. Su fuerza la integraban el Sargento 1° Manuel Jesús Silva, un Sargento 2°, cuatro Cabos y 57 soldados.

Además, habían quedado en La Concepción otros dos oficiales: los Subtenientes Julio Montt Salamanca, de la 5ª Compañía, convaleciente de tifus y Luis Cruz Martínez, de la 6ª, agregado. También, nueve soldados de diferentes Compañías, todos del CHACABUCO, y el soldado Pedro González, de la 1ª Compañía del Batallón LAUTARO. Estos últimos diez soldados, exentos del servicio por enfermedades. Total general: 77 hombres.

Cuando el domingo 9 de julio, alrededor de las 14.30 horas, los cantinelas dieron la voz de alarma al divisar cómo se descolgaba por las laderas de los cerros vecinos una cantidad impresionante de guerrilleros, el Capitán Ignacio Carrera impartió serenamente sus órdenes.

Con la pistola en su diestra, los ojos radiantes de ansiedad y el pecho henchido de patriotismo, se aprestó a cumplir con el deber.

Como los soldados de la Vieja Guardia, él y sus queridos muchachos morirían primero antes que rendirse.

El General Cáceres relata en sus memorias que los chilenos "corrieron a apostarse en las bocacalles de la plaza. Y allí opusieron obstinada resistencia a las primeras acometidas de los guerrilleros, causando a éstos numerosas bajas, pero sin lograr rechazarlos".

Rodeados por los cuatro costados, el Capitán Carrera ordenó replegarse al cuartel. Los enfermos habían empuñado igualmente las armas y disparaban desde el edificio, protegiendo la retirada de sus camaradas.

La lucha se tornó dramática. Muchos eran ya los chilenos que han caído y si las bajas peruanas son elevadas, en nada influyeron, pues seguían apareciendo nuevos guerrilleros. El Coronel Gastó, que se encontraba en las cercanías, llegó a La Concepción, según el parte del Comandante Ambrosio Salazar, al mando de una columna de soldados y de "masas considerables" de refuerzos.

Se conminó a los cercados a deponer honrosamente las armas. Se les ofreció la vida. Mas, Carrera Pinto respondió a tales requerimientos escribiendo en el mismo papel en que fue conminado por Gastó:

"En la capital de Chile y en uno de sus principales paseos públicos existe inmortalizada en bronce la estatua

KUKLOX.XYZ

del prócer de nuestra Independencia, el General José Miguel Carrera, cuya misma sangre corre por mis venas, por cuya razón comprenderá usted que ni como chileno ni como descendiente de aquél deben intimidarme ni el número de sus tropas ni las amenazas de rigor. Dios guarde a Ud. I. Carrera Pinto''.

Con las últimas horas de la tarde la lucha no disminuía; arreciaba. El Capitán Carrera hizo varias salidas con sus hombres cargando a la bayoneta. En la última, recibió una dolorosa herida de bala en el brazo izquierdo.

A la medianoche, los guerrilleros intentaron incendiar el cuartel e hicieron forados en las murallas para lanzar explosivos y teas inflamadas, pero nada arredró a sus defensores.

En un momento de repliegue de los peruanos, faltos de munición, el Capitán Carrera Pinto se lanzó —a pesar de su herida— en un audaz asalto con una veintena de soldados. Cayeron algunos guerrilleros y los demás desaparecieron entre las casas vecinas.

Cuando regresaban al cuartel, una bala disparada a mansalva destrozó el pecho del joven Capitán de los 77. Rodó por el suelo sin exclamar un quejido. Con gritos de dolor y de rabia, sus fieles chacabucanos lo arrastraron hacia el edificio que los cobijaba. Lo colocaron cuidadosamente en la que fuera su oficina. Lo contemplaron unos segundos y luego de saludar militarmente aquellos despojos inmortales, salieron de la pieza para continuar combatiendo hasta el final, como lo hiciera ''su Capitán...''.

Cuando Ignacio José Carrera Pinto partió a la guerra, había asistido con su madre, hermanos y novia a una comida de despedida que le dieran sus amigos y parientes. Al agradecer, de pie, la cariñosa manifestación de afecto, dijo unas palabras que presagiaban un destino aciago, pero glorioso:

''Voy a la guerra —expresó— a dejar en alto el ilustre nombre de mis antepasados, los Generales Carrera o a buscar una bala loca en el combate. Si no vuelvo, por lo menos **MI CORAZON** regresará a Chile''.

Consumado el holocausto de La Concepción, el Comandante del Batallón **CHACABUCO**, Marcial Pinto Agüero, tuvo la afortunada idea de ordenar que fueran extraídos los nobles y ardientes corazones del Capitán Carrera Pinto y sus tres oficiales con el objeto de enviarlos a Chile.

Ello, como un consuelo para sus deudos y como una fuente infinita de sublime inspiración ciudadana.

Concluido aquel acto misericordioso, los restos del Capitán Carrera y el de sus 76 héroes, más los cuerpos de cuatro mujeres, esposas de suboficiales, el de un niño de cinco años y de una guagua, nacida en el fragor del combate, sacrificados todos por igual, fueron inhumados en el interior de la iglesia.

Seguidamente, se incendió totalmente lo que restaba del templo, cuyas sagradas cenizas amparan desde entonces tan queridos despojos.

El corazón de Carrera Pinto y el de los tres Subtenientes fueron llevados a Lima, permaneciendo allí hasta marzo de 1883.

Aquel año, al término de la guerra, serían trasladados con los máximos honores a Santiago. Quedaron depositados en el Museo Militar. El 9 de julio de 1911, luego de un solemne acto de reconocimiento médico de los corazones, la urna que los contenía fue conducida —en medio de una apoteosis general— a la Iglesia Catedral de Santiago. Portaban la sagrada caja cuatro alféreces de la Escuela Militar en tenida de parada, llevando, además, un cartel con el nombre de los oficiales héroes. Tras ellos, marchaban 73 veteranos de la guerra, alzando, igualmente, un rótulo con el apelativo de cada uno de los heroicos soldados de La Concepción.

El augurio de Ignacio Carrera Pinto, de volver al menos su **CORAZON**, se había cumplido...

Incluimos en esta biografía algunos párrafos de dos cartas inolvidables: una de Marcial Pinto Agüero, Comandante del Batallón **CHACABUCO**, enviándole el pésame a la madre del ''Capitán de los 77'', Doña Emilia Pinto viuda de Carrera y su respectiva respuesta:

''...Al dar a usted esta sensible noticia, declaro a usted, a nombre de mis compañeros y al mío propio, que nos asociamos a su pesar, lamentando la muerte de nuestro querido compañero de armas con el más tierno afecto, y asegurándole que la gloriosa muerte de Ignacio será siempre recordada en el Chacabuco con respetuoso cariño''.

''...Usted comprenderá el profundo pesar que me ha causado el martirio de mi hijo, y sólo puede consolarme un tanto la idea de haber cumplido digna y valerosamente con sus deberes de soldado y de chileno, e imitando en su sacrificio el noble ejemplo que le legaron sus antepasados''.

KUKLOX.XYZ

MANUEL CONTRERAS

Presidente de la Confederación Nacional de Trabajadores Metalúrgicos, Mineros, Industria y Comercio del Sector Privado de Chile.

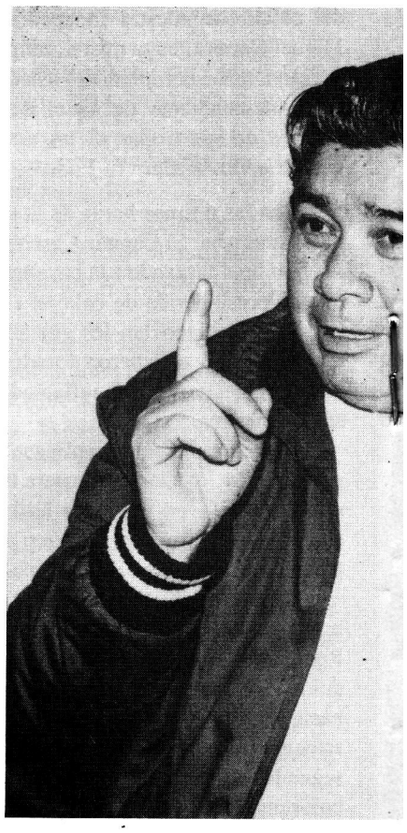

- **Se debe capacitar intelectualmente a los trabajadores para que no sean pasto de los partidos políticos.**
- **El militar tiene un mayor sentido social que el civil y lo ha demostrado.**
- **Debería constituirse un Consejo Nacional del Trabajador.**

"Nuestra Confederación no acepta tutelajes ni políticos, ni religiosos, ni económicos. Es autónoma e independiente, porque precisamente nació en 1964, como una alternativa frente al sindicalismo politizado chileno. **Por ello, creo firmemente en la necesidad de capacitar a los trabajadores intelectualmente, "para que no sean pasto de los partidos políticos".**

Estos planteamientos los formula Manuel Contreras, Dirigente Sindical de larga trayectoria, y actual Presidente de la Confederación Nacional de Sindicatos de Trabajadores Metalúrgicos, Mineros, Industria y Comercio del Sector Privado de Chile (C.T.P.). Esta Organización Sindical agrupa alrededor de 48.500 trabajadores, de ciento cuarenta y ocho sindicatos afiliados.

SINDICALISMO NACIONALISTA

A su juicio ¿Cuáles son las metas a que debe aspirar el sindicalismo en nuestro país? ¿Qué orientación se le debe entregar para lograr ese objetivo?

En primer lugar —reitero— se debe capacitar al trabajador para que no sea pasto de los partidos políticos. En este sentido, fue muy importante, la primera etapa de la Escuela Sindical. En segundo lugar, se debe organizar a los trabajadores. La juventud no está preparada para asumir un rol: hay dos tercios de líderes sindicales de larga trayectoria, y sólo un tercio de jóvenes, entre los 22 y los 32 años.

Y a esa juventud hay que capacitarla a todo nivel. A través de los textos de estudio, por ejemplo, se les debe enseñar Derecho del Trabajo, de modo que el futuro dirigente sindical esté capacitado para hacer una verdadera justicia social, con sentido del sacrificio y de la responsabilidad. Debe tener la suficiente educación, para contar con argumentos objetivos para analizar cualquier legislación.

Pero, lo más importante: **Debe existir un sindicalismo nacionalista criollo, porque es importante la idiosincrasia de un país.**

KUKLOX.XYZ

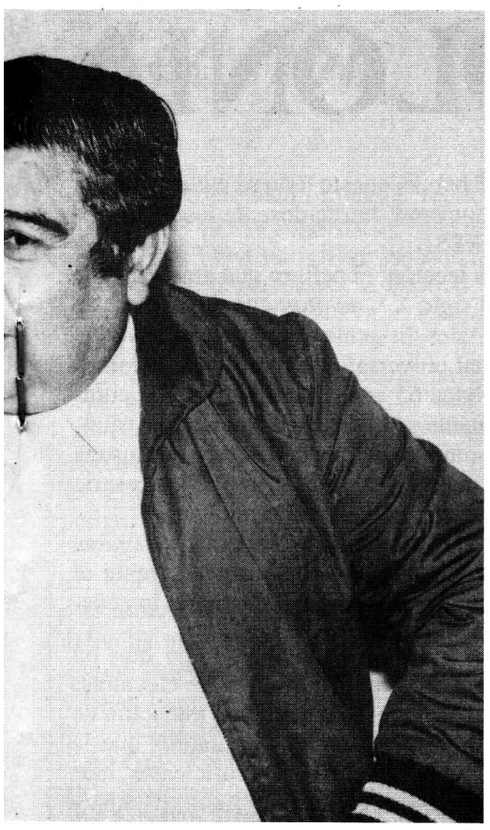

Con convicción, Manuel Contreras agrega: "Soy un hombre que vibra con la historia de nuestra Patria... Incluso, héroes nuestros, como Arturo Prat, han servido de ejemplo a países como Japón, que los han incorporado a sus textos nacionales.

"Nosotros no aceptamos ideas foráneas en el sindicalismo nuestro, como el comunismo: la mayor expresión de sectarismo existente hoy en el mundo".

CONSEJO NACIONAL DEL TRABAJADOR

En un análisis retrospectivo, Manuel Contreras plantea: "El Gobierno ha estado engañado por algunos elementos civiles, que paradojalmente, hasta antes del último cambio de gabinete, se habían convertido en los mejores propiciadores del descontento, el cual es muy bien aprovechado por los dirigentes sindicales de oposición".

En cambio —sostiene— "el militar tiene un mayor sentido social que el civil, y la primera etapa de este gobierno ha resultado la más positiva, porque era un gabinete integrado por militares, esencialmente".

Ejemplo: La asignación familiar igualitaria (que por más de treinta años la ofrecieron otros gobiernos), la materializaron ahora los militares. Tenemos un reajuste trimestral, que ningún país del mundo lo había establecido. Se han entregado los títulos de dominio a los campesinos, y así, suman los ejemplos.

Sin embargo, hay un aspecto que preocupa a Manuel Contreras: "Es indispensable que para mejorar la imagen nuestra, frente al sindicalismo internacional, los representantes de los trabajadores deben ser elegidos por las bases".

"El Presidente de la República debería dar una mayor participación a los trabajadores, y se debería constituir un Consejo Nacional del Trabajador.

A juicio de Contreras, también sería conveniente que se designara a un agregado laboral ante cada país, con el que Chile mantiene relaciones diplomáticas y que debería cumplir un requisito fundamental: el haber sido Dirigente Sindical.

CONGRESOS INTERNACIONALES

—"No soy partidario de los triunfos morales, como la Selección Chilena, sino de tomar el toro por las astas —dice Contreras.

Por lo tanto, creo que las organizaciones sindicales con representatividad, y que no tengan injerencias políticas de otros lados, deben realizar congresos internacionales en nuestro propio país, con organizaciones afines.

Nosotros lo vamos a hacer —anuncia— lo tenemos programado para diciembre de este año en Arica, con participación de Perú, Bolivia, Colombia, Ecuador y Argentina.

SANCION A EMPRESAS

Finalmente, sugiere a las máximas autoridades, que en aquellas empresas que están violando las leyes laborales, se les aplique el máximo de rigor de la ley, porque son esas entidades o personas las que están dañando la imagen del Gobierno, y creando inquietud entre los trabajadores.

KUKLOX.XYZ

POLONIA

La explicación más elemental invoca la ingerencia exterior. "El Kremlin ha coaccionado a Jaruzelski".

Pero si la coacción ejercida por el Kremlin constituye una explicación suficiente, entonces ni el ejército soviético ni aun los chekistas soviéticos, que actuán bajo coacción, son responsables. Y nosotros tampoco, disidentes de la URSS, nosotros tampoco cargamos con ninguna responsabilidad. Porque a nosotros también el Kremlin nos ha acosado desde 1918, por medio de la Cheka y sus ejecuciones, hundiendo barcazas cargadas de almas vivientes, instalando campos para millones y millones de personas, exterminando las poblaciones en proporciones hasta ahora desconocidas en la historia de la humanidad. Objetivamente, podemos hacer notar que el Kremlin, en un comienzo, tuvo igualmente ayuda del exterior: centenares de miles de prisioneros de la guerra de 1914 a los cuales se les dejó hacer la ley en países extranjeros. Cierto, el comunismo no rechaza jamás el apoyarse sobre una fuerza exterior, pero es indigno e ilusorio atenerse a esta sola explicación. Si el comunismo se consolidó en Rusia, Cuba, Etiopía, es que encontró suficientes voluntarios en estos países para cumplir la faena del verdugo, mientras el resto de la población no supo resistir. Y todos son responsables, todos, a excepción de los que perecieron en la resistencia.

"¿El Kremlin ha coaccionado?"

Bien, pero entonces, ¿por qué Jaruzelski, la milicia polaca, el ejército polaco, obedecieron todos? ¿Cómo encontraron inmediatamente más de medio millón de verdugos?

En medio de las cuarenta lecciones precedentes, la lección polaca nos dice con una particular claridad que estamos en preencia de una nación ejemplar por su homogeneidad, su unidad y su integridad. Una nación con sentimientos nacionalistas y religiosos tan fuertemente cimentados que creímos que nada ni nadie podría destruirla y sin embargo, ella también proporcionó la cantidad necesaria de verdugos comunistas.

Esos polacos que hoy en día se idignan, algunos quizás participaron en 1945 en el exterminio del ejército nacional. Asimismo, ¡en la matanza de Praga en 1968 encontraríamos una buena cantidad de los que en 1945 habían puesto todo su entusiasmo en edificar el comunismo, burlándose de los que escapaban de la URSS!

Ahí está la lección: el peligro que amenaza a la humanidad del siglo XX no proviene de tal país, de tal nación o de tales dirigentes en particular sino que proviene del mal universal que representa el comunismo. Desde hace 65 años el comunismo ha cumplido prácticamente y sin dificultad su marcha triunfal a través del mundo; no hay una nación en Europa que no esté dispuesta a prestar la cantidad necesaria de verdugos y luego someterse totalmente.

Tenemos la República Federal Alemana (R.F.A.) de hoy: está boca abajo o casi, frente al comunismo, sin que sea necesario llamar a los cuadros de la R.D.A.

¿Y Francia? Hace ya mucho tiempo que un partido por el cual votaron millones de electores, maniobra al descubierto y no oculta su intención de proveer al comunismo mundial los cuadros que le serían necesarios; y encontrarían los suficientes, más aún que en Polonia, en países como Italia, España y Gran Bretaña.

El hecho nuevo no consiste en "la coacción del Kremlin", sino en la impreparación de la humanidad, demasiado débil y para oponerse al mal comunista que sobrepasa y desafía la inteligencia.

El terrible hecho no es "la coacción del Kremlin", sino la problemática de la humanidad entera, todos nosotros, en razón de nuestra debilidad espiritual, nos dejamos hundir en la fosa que nos ha preparado el comunismo.

Es demasiado fácil, hoy, expresar simpatías tardías a Polonia, esperando ardientemente que ellos levanten de nuevo el yugo, para poner una barrera al comunismo en marcha hacia la ocupación íntegra de Europa.

Pero, ¿por qué entonces, en 1946, los aliados occidentales empujaron a Polonia con tanta despreocupación (al igual que a Bulgaria y a Rumania) hacia las fauces del comunismo?

¿Qué hay de nuevo en la ocupación de Afganistán, cuando Trotsky, en la cima de su poderío, escribía explícitamente: "el acceso a Berlín pasa por Afganistán", cuando Lenin en Suiza, había previsto en su programa de 1915, la entrada en la India, de su ejército revolucionario (que no existía aún)?

KUKLOX.XYZ

"Lección Principal"

Sí, el comunismo mundial representa siempre una fuerza exterior respecto de cada nación. La lección polaca toma un relieve particular porque, aun Polonia, con su pasión por la libertad, con el anhelo de todo su pueblo hacia la independencia, ella también conoce la derrota.

Ninguna nación occidental ha acumulado tal capacidad de resistencia.

Por eso, el "diciembre polaco" suena como una marcha fúnebre para Europa que, desde 1917 a 1982, no ha sabido comprender la naturaleza del peligro que la amenaza.

Se gusta, en estos últimos tiempos, de arrullarse, con la ilusión de que "la ideología comunista está muerta", que ha sufrido un desastre. ¡Ah! la antorcha arde aún lo suficiente para conquistar el mundo entero: todo va hacia ella. Brezhnev y Jaruselski no cargan solos la responsabilidad de los acontecimientos polacos. Con ellos se la reparten Deng Xiao Ping, Pol Pot, Castro, los dirigentes de Nicaragua, Marchais y también Berlinger y Carrillo, aunque levanten protestas públicas.

Son ellos los que, con su ideología, con su marcha pesada y aplastante, aniquilan poco a poco las fuerzas vivas de Polonia. Y reconocemos que esta ideología no es ajena tampoco a los socialistas que protestan con vehemencia: la ideología de todo socialista está basada sobre el poder coercitivo del Estado. Que no nos equivoquemos: Solidaridad se inspiraba no en el socialismo, sino en el cristianismo.

¿La ideología está muerta? Antes de morir tendrá aún la fuerza para derrumbar y conquistar un occidente entero y alimentarse con su sangre.

La ideología comunista es una fuerza metafísica contraria a la naturaleza: ella actúa en contra de las leyes físicas, económicas y sociológicas.

En lugar de reventar, como debiera, triunfa. Triunfa gracias a la debilidad del Occidente.

La ideología comunista es aún capaz de sobrevivir a la U.R.S.S. y a China Comunista: se encontrará aún sobre la tierra un suelo capaz de nutrirla.

Hace 65 años que, año tras año, mes tras mes, Occidente inclina su balanza siempre del mismo lado: hacia la caída y el sometimiento.

Varias generaciones de europeos se han abandonado al confort cuando al este del Río Bug se mataba y exterminaba a decenas de millones de sus semejantes.

Lo mismo hoy, los pacifistas europeos, en su extravío espiritual, se preocupan por poner zancadillas a los Estados Unidos que al parecer se inclina a resistir.

Europa no quiere depender de su propias fuerzas, ella pone toda sus esperanzas en un milagro exterior, en el éxito de las oscuras pláticas con los comunistas.

Pero este milagro no llega; las pláticas con los comunistas nunca han sido fecundas para Occidente, siempre se han resuelto en derrotas.

Hay dos excepciones aparentes: Austria se ha visto beneficiada por un gesto personal de Kruschev cuando la prohibición de experimentos nucleares se tradujo en una reacción para la defensa del planeta.

Todas las pláticas desde Génova (1922) pasando por Yalta y Helsinki, hasta las que se desarrollan en este momento en Ginebra, sirvieron para engañar a Occidente y asegurar el éxito del comunismo. Vanas son pues las esperanzas actuales.

La democracia Occidental se aferra a sus ilusiones.

Es estar ciego creer en sanas pláticas con un adversario sin corazón, cuando la debilidad de Occidente es el resultado de tres siglos de evolución y reside en sus fundamentos mismos.

La sociedad occidental como se manifiesta hoy, más y más consumidora, renegando al trabajo, hedonista, con la destrucción de la familia, tentada por la droga, atea, paralizada por el terrorismo, agotada su energía vital, ha perdido su salud espiritual: tal cual es, ella no puede sobrevivir.

Y el socialismo, lejos de ser una solución no es más que otra forma del mismo mal.

Los pueblos sometidos aquí y allá se levantarán, lograrán en ocasiones una supuesta y efímera victoria que pagarán con su sangre.

Occidente corre hacia su perdición.

Las esperanzas de todo ser viviente no pueden ser más que de orden interior: fortalecer el espíritu propio, exaltar los verdaderos valores de la vida.

KUKLOX.XYZ

EL CUERPO DE LA NACION

II PARTE

Del libro *Pensamiento Nacionalista*

Las sociedades subalternas que integran o componen el cuerpo nacional están destinadas de por sí a mantenerse en una situación de perfecta autonomía en todo cuanto se refiere a su funcionamiento interno; es decir, en todo aquello que diga relación connatural con los objetivos a que cada una de ellas se encuentra encaminada. De esta suerte, el hecho mismo de pasar a formar parte de alguna sociedad civil en calidad de elementos integrantes suyos no puede ni debe significarle a ninguna de ellas experimentar el más mínimo detrimento en su entidad social ni en ninguna de sus actividades específicas. En esta afirmación debemos ver una aplicación concreta de aquel *principio de subsidiaridad* de que tan elocuentemente han hablado los últimos Pontífices romanos, en especial León XIII, San Pío X, Pío XI, Pío XII y Juan XXIII, y que se funda en la estructura misma del individuo racional humano. Contra el sentir corriente entre las personas que carecen de buena información acerca de estos problemas, las sociedades subalternas no sólo no pueden ni deben sufrir detrimento alguno en su entidad al pasar a integrar una sociedad nacional, sino incluso deberán quedar enriquecidas y ennoblecidas en su precisa condición de sociedades subalternas. Nadie puede negar, verbigracia, que una familia perteneciente a un municipio medieval o a cualquiera de las naciones de la Edad Media o de nuestra época moderna se ve extraordinariamente realzada a la vez que resulta superior a la de uno cualquiera de los tantos jeques beduinos que peregrinan por las estepas semidesérticas del Oriente Medio. Como tampoco puede desconocerse que cualquiera de los municipios españoles de las monarquías peninsulares medievales o de la España Imperial de Carlos I y Felipe II ofrecían un aspecto o naturaleza también incomparablemente más perfecta que cualquiera de aquellas innumerables ciudades estados de la Antigüedad grecorromana. Un proceso absolutamente similar experimentaron también, verbigracia, las innumerables estatuas con que se halla decorada la fachada de la catedral de Reims. Y si a alguien se le ocurriera —como se le ha venido a la mente a más de alguno— formularnos la objeción de que no estamos tratando ahora de realidades consistentes, sino de simples quimeras o utopías, les responderemos que el proceso integrador de que estamos hablando se desarrolló efectivamente en el curso de la Historia, como lo atestiguan —sin ir más lejos y para no multiplicar indefinidamente los ejemplos— las ciudades del norte de Italia que constituyeron la Liga Lombarda en tiempos del sacro emperador Federico Barbarroja o las ciudades de Germania medieval y regiones adyacentes que se unieron entre sí para dar nacimiento a la Liga Hanseática. Y es a todas luces evidente que ninguno de los organismos políticos integrados en las dos Ligas famosísimas habría podido obtener, entre-

KUKLOX.XYZ

gado a sus solas fuerzas ciudadanas, los resultados que consiguieron en virtud del proceso integrador a que libremente quisieron someterse.

Sin embargo, junto con dejar constancia de que la integración de los consorcios subalternos en el seno de algún organismo político que les sea trascendente no puede significarles de suyo el más mínimo perjuicio, sino que, al contrario, les permite progresar y ennoblecer, deberemos destacar asimismo, por otra parte, que semejante integración no le concede al Estado beneficiario ninguna facultad para entrometerse en la vida misma que les es peculiar a aquéllos en su calidad de consorcios subalternos. Es que no debemos olvidar que semejantes sociedades, a pesar de su condición subordinada, no han nacido a la vida sociopolítica porque sí, sin razón alguna que las justifique en su existencia y en su funcionamiento, ya que en este caso no pasarían de significar otros tantos absurdos o quimeras desprovistas de razón de ser. Y esto naturalmente es inaceptable... Es por tal motivo por el cual la autonomía de los consorcios subalternos ha fraguado en la universalidad del principio de subsidiaridad. Y es evidente que en este punto no basta con conservar las apariencias, sino que se requerirá ante todo mantener vigente la realidad misma de las cosas. Un Estado o poder político que mantenga en vigor los consorcios subalternos únicamente porque así cree servir a ciertos intereses que nada tienen que ver con su bien auténtico, y que se reserva a la vez la facultad de conservarlos o destruirlos según su beneplácito, ofrecerá tarde o temprano los caracteres de un Estado totalitario. No es de simples apariencias como puede nutrirse la vida individual ni la vida colectiva de los connacionales, sino de realidades efectivas. Una cosa es la *vida interna* de una sociedad subalterna y otra muy distinta lo que podríamos denominar sus *valores de relación*, del mismo modo que una cosa son las cualidades escultóricos de una estatua y otra muy distinta las que la hagan apta, llegada la ocasión, para integrar dignamente la fachada maravillosa de la catedral de Reims. Y a propósito de esto, recordamos cuán atinado se mostró Felipe II al rechazar los cuadros del Greco para figurar en la basílica de San Lorenzo de El Escorial, porque el gran pintor no sintonizaba en su expresionismo desenfrenado, con el barroco arquitectónico del gran templo escurialense.

De esta suerte, conservando los consorcios mencionados su autonomía interna y la facultad de disponer de la propia entidad según su beneplácito, la constitución de una sociedad civil medieval ofrecía una fisonomía de una complejidad mucho mayor que nuestras naciones de hoy en día. Actualmente la única realidad existente en una nación está constituida por el conjunto de personas denominadas en expresión lamentablemente inexacta, *ciudadanos*. En cambio, todas las instituciones políticas subalternas que en nuestras naciones denominadas *democráticas* han sobrevivido a la invasión de la nación por parte del Estado, constituyen un remedo grotesco de la autonomía que mantuvieron dichas instituciones durante los tiempos medievales, así como en la España del sacro emperador Carlos I y de Felipe II. Si arrojamos, en efecto, una mirada sobre nuestras naciones contemporáneas, o, para concretar más aún el problema, sobre nuestra República de Chile, comprobaremos sin mayor dificultad, y con tal que sepamos abrir bien los ojos y mirar lo que de puro cercano está casi comiéndonos a nosotros mismos, que todas las sociedades de variada índole existentes sobre nuestro suelo dependen del Estado, tanto en su funcionamiento como incluso en su propia existencia. La historia de nuestra patria lo está abonando a partir de tiempos bastante anteriores a los acontecimientos de nuestra Independencia nacional, o, para ser más exactos, desde finales del siglo XVII, en que reinaban en España y su Imperio Americano los dos últimos Habsburgos, que fueron Felipe IV y Carlos II. Nosotros mismos hemos presenciado las arbitrariedades increíbles cometidas de modo grosero e impúdico por los nefastos seudogobernantes de la malhadada Unidad Popular. Es

KUKLOX.XYZ

cierto; pero también hemos podido presenciar por nuestra propia cuenta, o enterarnos de acuerdo con las informaciones proporcionadas por la historiografía de nuestra patria, cómo el poder público chileno llegó a intervenir en la familia mediante la institución del llamado matrimonio civil y de los cementerios laicos; cómo impidió la existencia de las organizaciones gremiales hasta el punto de substituirlas por el remedo y la caricatura que significó para un sano y consecuente gremialismo la nefasta confederación única de trabajadores de Chile; cómo reaccionó contra los fueros y la autonomía de los municipios mediante la supresión práctica de la comuna autónoma, y, anteriormente, haciendo depender el ejercicio del poder municipal de la voluntad del poder político, y, en fin, cómo hizo de los intendentes provinciales unos puros y simples funcionarios delegados del Presidente de la República. No. En Chile no ha existido nunca de hecho ninguna institución que no haya dependido, en lo atingente a su existencia y a su funcionamiento, en mayor o menor grado de la influencia del Estado. Lo cual significa por el hecho mismo que tampoco se ha dado en nuestra patria sociedad alguna subalterna que haya podido con justicia ser calificada de tal. Lo que sí ha existido siempre —incluso desde el advenimiento de los Borbones en España— han sido simples delegaciones del poder central en el orden político, simples asociaciones que han nacido con el visto bueno del Estado y que gracias a él se han mantenido en la existencia.

De esta manera, deberían existir dentro del Estado no sólo de nombre sino efectivamente toda una amplia gama de sociedades subalternas que pueden ser tanto de índole existencial como de naturaleza funcional u operativa. Las que pertenecen a la primera clase son la familia, el municipio y la región, mientras que las que representan a la clase profesional u operativa son los gremios y corporaciones en el sentido amplísimo de la palabra, o, todavía, lo que los tradicionalistas españoles denominan los *estamentos sociales*. Dentro de esta última categoría podrían figurar en nuestra patria, además de los gremios propiamente dichos, los colegios profesionales de ingenieros, médicos, odontólogos, etc.; los sindicatos de la agricultura, en cuyo número entraría también a contarse por derecho propio la Sociedad Nacional de Agricultura junto con otras instituciones similares; las organizaciones de industriales y comerciantes, tales como la Sociedad de Fomento Fabril, la Confederación de la Industria y el Comercio, las Cámaras de Comercio, etc., y, en fin, las Fuerzas Armadas, el Clero y todas las instituciones similares. De manera que cuando se habla de los gremios debe concedérsele a la palabra un significado mucho más amplio que el que se le atribuye de ordinario gracias al influjo pervertidor de la lucha de clases. Y es evidente que la lucha de clases en sí considerada, así como el resultado que teóricamente se persigue por medio de ella, es decir, la supresión misma de las clases, debe ser considerada en su totalidad como una pura y simple abominación. Hoy día, en que se esgrimen diversos tipos de argumentos —cada cual más estúpido— contra la existencia misma de las clases sociales, estamos obligados gravemente a proclamar la obligatoriedad y la imprescindibilidad de su existencia. La cuestión es que al concepto de *clase social* se le conceda una significación *cualitativa* o funcional, y no una acepción económica o meramente *crematística*, como se suele hacer hoy día, contrariando declaradamente las indicaciones expresas de Pío XI en la *Quadragésimo Anno*. Las clases sociales no podrán faltar nunca en ninguna sociedad civil bien organizada, y si se las suprime en nombre de quién sabe qué propósitos inconfesables, se corre gravemente el riesgo de suprimir la propia nacionalidad.

Del mismo modo que los gremios y demás organizaciones similares son absolutamente necesarios para la marcha correcta de una nación contemporánea, con tanto mayor motivo cuanto que el volumen demográfico y crematístico re-

KUKLOX.XYZ

sulta en esta última de mayor volumen y complejidad, también le son necesarios la familia, el municipio y, en un grado menor, la región.

Es evidente, en efecto, que la sociedad familiar constituye el fundamento neçesario de todo organismo político, como lo comprueba el hecho de que aquellas mismas sociedades civiles que procuraron un momento añiquilarla han vuelto sobre sus pasos, aun cuando esta especie de arrepentimiento no haya obedecido a razones profundas, sino simplemente a que han visto que, de otra manera, terminaría el Estado por derrumbarse. Por desgracia, para ellas, las naciones occidentales no han aprendido todavía la lección. El espíritu revolucionario encaminó sus esfuerzos en primer término contra la familia como lo hicieron aquí en Chile los liberales y posteriormente los marxistas. Sin embargo, el hecho sintomático por excelencia del espíritu de la Revolución coincidió con la supresión de los gremios en nombre de una mal entendida libertad de trabajo, efectuada por esos tarados mentales que fueron los revolucionarios franceses de 1789. Tal vez pudiera objetarse con apariencias de razón que los gremios habían terminado por convertirse en los peores instrumentos de monopolio, y tendremos que confesar que en ello hay cierta parte de razón. Pero también debemos decir a nuestra vez que la solución no pudo consistir nunca en *suprimir* los gremios, sino en *revalorizarlos*, enmendándolos en su funcionamiento y corrigiendo sus defectos. Tal vez fueron los gremios —por su carácter menos ostensible que el de la familia como organismo de derecho natural— las primeras víctimas del espíritu revolucionario, pero no fueron las últimas, porque más tarde le llegó su turno a la propia sociedad familiar mediante la institución del matrimonio civil, con lo cual el Estado invadió ciertos dominios que le estaban vedados y que no le habrían podido pertenecer jamás. Por último, le correspondió sufrir los embates estatales a la *región*, venerable organismo social funestamente suplantado en las naciones modernas y contemporáneas por lo que se conoce bajo el nombre de *provincia* y que ha constituido por su propio calificativo una copia desafortunada de lo que denominaron *provincia* los romanos, la cual, còmenzando a significar en un primer momento el poder ejercido por el funcionario militar que se había enseñoreado de cierto territorio, terminó por aplicarse al propio territorio conquistado y sometido a la República Romana. Efectivamente, en Chile la provincia ha constituido siempre —como lo acabamos de recordar— una simple proyección del poder central de la nación, de suerte que en los primeros tiempos de la República los intendentes estaban facultados para usar en las ceremonias oficiales la banda presidencial.

Pues bien, la antítesis irreducible que existe entre una sociedad civil positivista —sea liberal o marxista-leninista— y otra concebida según el modo tradicional radica, por una parte, en la dependencia que afecta en el primer caso a todo consorcio subalterno respecto del Estado y, por la otra, en la autonomía que mantiene respecto de él dentro de la nación tradicional. En este caso, las diferencias más notables a primera vista no pasan de ser superficiales, mientras que las que son verdaderamente dignas de considerarse casi no logran aflorar a la superficie de las cosas. Las sociedades civiles modernas se caracterizan por el desconocimiento en que se han hallado siempre sus gobernantes respecto de las exigencias del derecho natural, porque aun en el caso de observarlas lo hacen sin darse mayor cuenta del asunto. En este punto la disyuntiva no puede ser más tajante: o se reconoce el derecho natural como lo hicieron las naciones medievales o se prescinde de sus exigencias, como lo están llevando a cabo las naciones modernas. *Non datur tertium*. La antítesis efectiva no se da así entre las sociedades civiles liberales y las de tipo marxista, sino entre todas éstas por igual respecto de la sociedad civil tradicional. Tal vez esta afirmación no se haya oído enunciar muy a menudo entre nosotros, pero esta circunstan-

KUKLOX.XYZ

cia, lejos de constituir un motivo para evitar su formulación, deberá significarnos un acicate para proclamarla *opportune et importune*, como dice San Pablo. De esta suerte, la nación o sociedad civil tradicional ofreció, en el decurso de su existencia, una fisonomía completamente diversa de la que manifiestan las naciones demoliberales o marxista-leninista de la época actual.

Naturalmente, la diferencia fisonómica entre ambas especies de naciones no constituye ningún artificio arbitrario de la mente, sino que obedece de modo exacto y riguroso a la diversidad de los respectivos principios inspiradores.

DE LOS TRABAJADORES SOVIETICOS

La aniquilación de los grupos libres de la URSS se ha ido haciendo en forma pausada pero constante. En los años 1977 y 1978 se crearon en esa nación dos muy pequeñas asociaciones laborales independientes, para protestar por las deplorables condiciones de trabajo y la explotación general de la fuerza laboral por las autoridades de gobierno. Estas organizaciones, la Asociación Libre de Trabajadores, que la preside Vladimir Klevanov y la Asociación Libre Interprofesional de la que es líder Vladimir Birisov, fueron salvajemente eliminadas por los miembros de la temible KGB.

El líder obrero Klevanov está actualmente recluido como demente o loco en uno de los más famosos hospitales siquiátricos que posee la KGB en la Unión Soviética. Y el dirigente Borisov, después de pasar algunos años en cárceles y hospitales de los llamados Especiales y donde vuelven loco de verdad al que no está, fue expulsado de Rusia el pasado 29 de julio de este año. Desde su asilo político en Europa Occidental ha declarado que "Ahora son una nueva y pujante realidad los paros de trabajadores soviéticos", en su mayoría Huelgas Espontáneas poco organizadas, pero cada vez más numerosas, las cuales están teniendo un efecto altamente demoledor y positivo.

Es importante que el pueblo y en especial sus trabajadores y campesinos, conozcan cuáles fueron y siguen siendo las causas especiales que han animado y decidido al trabajador de la URSS a efectuar estos paros laborales, en contra del aparato oficial, que no es otra cosa que la continuación del sistema que ordena el partido comunista de la URSS y que en fin es la misma cosa, la misma consigna y la misma dirección. Enumeremos algunos de los motivos que han provocado esta viril actitud dentro de las masas de obreros soviéticos.

1. Una muy limitada cantidad de alimentos para los trabajadores, especialmente, la carne.
2. La tremenda escasez en los artículos de consumo diario y los precios cada vez más altos, de los poquísimos que se pueden encontrar.
3. Los salarios miserables que en promedio equivalente es menos de US$ 100 dólares al mes, lo cual no alcanza para atender las mínimas necesidades del obrero soviético.
4. Las famosas horas extras... obligatorias y que no se pagan nunca, las cuales son asignadas siempre de noche o en los fines de semana, sábado y domingo.

KUKLOX.XYZ

5. Restricción total y debidamente organizada del más mínimo movimiento del trabajador dentro de lo que es la URSS a nivel de fábrica, a nivel de zona donde vive, municipio o provincia. De muchos es conocido que resulta prácticamente imposible para un obrero especializado o no, el salir libremente, por su propia determinación a buscar nuevas oportunidades de trabajo en otras fábricas o simplemente mudarse para otra provincia dentro de la URSS donde pueda lograr mayor salario que le sirva para mejorar las condiciones de vida de él y de su familia; esto no es posible en la Unión Soviética. Los estrictos y rigurosos permisos domiciliaros dirigidos por la KGB, los comisarios de las fábricas y presidentes de los comités de cuadra, hacen que el trabajador sea un verdadero esclavo del sistema comunista que gobierna en la Unión Soviética.
6. Cuando un trabajador soviético es llevado ante el Comité Sindical y Empresarial para ser acusado de haber cometido alguna falta de índole laboral y en la cual ellos ven siempre la derivación política aunque en realidad no la tenga, es mejor que ese obrero se muera; lo que le cae encima es tremendo, las acusaciones llueven de todas partes, los insultos, vejámenes e improperios y en muchos casos atropellos de obra son de espanto y allí se empieza a desmoralizar y pulverizar a ese trabajador ante los ojos de sus compañeros que no pueden alegar nada que atenúe en algo la dureza del trato que le están dando a su compañero de trabajo... Así suceden las cosas en la Unión Soviética y éste es el mismo sistema cruel y desmoralizador que el lacayo Fidel Castro está imponiendo en Cuba y exportando a Centro América y Africa. Esto es lo que Lenin llamó un día "EL PARAISO DE LOS TRABAJADORES".

Rene Díaz
Central de Trabajadores libres de América

FE DE ERRATA

Por un involuntario error en el número anterior (34) omitimos el nombre del autor del artículo sobre la KGB Coronel de Ejército (R) Víctor Gálvez Gajardo, fecundo colaborador de AVANZADA.
Por lo tanto hacemos llegar nuestras excusas a nuestros lectores y a tan distinguido Oficial.

KUKLOX.XYZ

ADVERTENCIA A OCCIDENTE

Han pasado 38 años de aquel triste día 23 de agosto de 1944 cuando gracias a la traición de los políticos y algunos militares del círculo palaciego de Bucarest, el Ejército Rumano que defendía a su patria contra el comunismo recibió órdenes de cesar el fuego en virtud de una propuesta de armisticio presentada por los Aliados en la II Guerra Mundial, que consistía en unas garantías Anglo-Americanas de que la soberanía Rumana sería respetada, que el sistema democrático de gobierno sería preservado y perfeccionado, siempre y cuando el país pusiera fin a la lucha contra los Soviéticos, ofreciendo a cambio una paz justa y equitativa.

Sin embargo nada de ello fue respetado y las hordas de Stalin invadieron Rumania, exigieron que las 18 divisiones del Ejército Rumano usaran sus armas en favor de ellos, sacrificando a sus soldados conscientemente en la limpieza de campos minados.

El partido Comunista Rumano de sólo 800 miembros fue llevado al poder bajo las órdenes directas del comandante militar soviético. Todos los trabajadores, estudiantes, funcionarios públicos, profesionales y operarios fueron obligados a inscribirse en el Partido Comunistas Rumano (PCR).

Los líderes de los partidos democráticos (muchos de ellos culpables de este verdadero holocausto) fueron simplemente encarcelados y sus partidos prescritos. Todas las personas que lucharon contra el comunismo o que no quisieron adherir a las nuevas órdenes fueron juzgados (en farsas de juicios), declarados culpables y fusilados. El país se transformó en un gran campo de concentración, de trabajos forzados con cárceles de reducación.

El Rey fue destronado y expulsado de Rumania como un vulgar delincuente y los generales que se salvaron del fusilamiento fueron condenados a largas penas de prisión o destierro forzado en inhóspitas regiones o directamente en Siberia, como en algunos casos.

La industria, la agricultura, el comercio y las demás actividades económicas fueron estatizadas, dando paso a las cooperativas, tornando al Estado y su burocracia en los únicos beneficiarios del trabajo colectivo. Todas las libertades individuales fueron abolidas, dando paso a los deberes colectivos.

La explotación del país se hizo en nombre de pretendidas ''Reparaciones de Guerra''. El mal manejo de la economía nacional, también la nefasta ingerencia de los corruptos comisarios y dirigentes comunistas llevaron la miseria a Rumania. En tanto los dirigentes y autoridades comunistas siempre rechazaron la ayuda caritativa de la Cruz Roja y de otros organismos internacionales so pretexto de ser ''tentativas de infiltración del imperialismo capitalista''.

La autoridad invisible pasó a ejercerla la policía política de Seguridad, modelo de la KGB soviética, gracias a ella se implementaron más cárceles, campos de concentración, de trabajos forzados, centros de torturas diabólicas, inconcebibles por la mente humana, en las cuales miles de rumanos perdieron la vida.

Los gobernantes comunistas nombrados por el Kremlin se pasaban el poder unos a otros conforme a los caprichos de sus amos soviéticos. Mientras los ingenuos Estadistas Occidentales todavía creían en las promesas solemnes del 23 de agosto de 1944.

Y todos aquellos que de una u otra manera

KUKLOX.XYZ

tuvieron contacto con las potencias de Occidente para realizar el armisticio fueron condenados o ejecutados como ''Agentes del imperialismo capitalista''.

Entre los comunistas que más destacaron en este período de los años 50, emergió un joven ''Coronel'' de la Milicia, aprendiz de zapatero llamado Nicolae Ceausescu, favorito de los líderes soviéticos. Ceausescu fue llevado por los rusos al alto puesto de Presidente del Comité Central de PCR y Presidente de la República Socialista Rumana, puesto que ocupa hasta hoy reinando con aires dinásticos (su esposa también ocupa un gran puesto), con la protección y el beneplácito de los herederos de Stalin. En estos 38 años de terrible sufrimiento para el pueblo Rumano, aún la esperanza de libertad se matiene en los corazones oprimidos de sus hijos, a pesar que la nueva generación ha sido educada y conscientizada con la doctrina de Marx, Engels y Lenin.

Millares han logrado atravesar la Cortina de Hierro en procura de la libertad en Occidente, otros no tuvieron la misma suerte y fracasaron en el intento. En tanto: ¿Qué ofrece Occidente a los refugios anticomunistas rumanos? Cuando no, simples negocios de asilo, político, estadías en campos de refugiados que sólo se diferencian de los de concentración por la ausencia de guardias armados, más no la verdadera y real integración al Mundo Libre.

En tanto millares de refugiados rumanos están esperando visas de permanencia en distintos países de Occidente, las que muchas veces la burocracia les niega. Estos mismos países reciben con honores al sátrapa de Ceausescu, premiándolo con honras inmerecidas. Presidentes y Jefes de Estado elegidos democráticamente abrazan efusivamente al director impuesto por los rusos. Personalidades de las llamadas democráticas participan ingenuamente en las fiestas y banquetes promovidos por las embajadas y representaciones diplomáticas del Gobierno de Bucarest para conmemorar el asalto al poder del 23 de agosto de 1944, sin pensar un momento siquiera en el nefasto significado de esta fecha conmemorativa. Sin pensar que para millones de rumanos significa un luto de 38 años.

El mundo Occidental está acostumbrado al ''statu quo'' impuesto por los bolcheviques en el este europeo al final de la Segunda Guerra Mundial (acuerdos de Yalta) y que por lo mismo estuvo a punto de aprobar ''de jure'' los Acuerdos de Helsinki, conquistas que violan frontalmente el derecho internacional y la libre autodeterminación de los pueblos.

No hay que admirarse entonces, que el mundo Occidental ignore y no recuerde los trágicos acontecimientos de los años 40 a 50 que consolidaron la tragedia del pueblo rumano.

Hoy los ciudadanos de menos 45 años de edad nada o muy poco saben de la dramática sobrevivencia de 20 millones de rumanos en el infierno comunista de Ceaucescu, fiel representante del PC soviético.

Sea como fuere los rumanos del mundo, libre continuarán resistiendo en la medida de sus posibilidades a la camarilla de Bucarest y de Moscú y no entregaremos nuestras conciencias a las doctrinas alienantes del comunismo ateo y diabólico pues somos cristianos y latinos y como tales no sabemos ser opresores ni esclavos. Cada 23 de agosto, nuestro pensamiento se dirige a los miles de muertos en las cárceles y masmorras bolcheviques, a nuestros compatriotas que deshace 38 años sufren el yugo más inhumano, como es el sistema de gobierno comunista. Elevamos nuestra humilde oración al Señor para que proteja a OCCIDENTE de un destino tan cruel como lo fue para Rumania el 23 de agosto de 1944.

Unión de Rumanos Libres del Mundo.

KUKLOX.XYZ

A UN SOLDADO

Muere porque otros vivan, es tu oficio.
No temas a la noble competencia,
pues, hay pocos maestros en la ciencia
de ofrecerse a la Patria en sacrificio.

Morir por la alta idea es artificio
que alcanza la inmortal supervivencia,
mas la plebe reputa que es demencia
buscar en tal negocio beneficio.

Tú debes ir adonde van los pocos
que saben despreciar la vida breve
por labrarse una eterna sepultura.

Dice de ellos el vulgo que están locos
mas por comprar la idea que los mueve
diera yo todo el mundo y su cordura. ■

Fray Andrés Pérez de Toledo



Cabo 2º Benjamín Alfredo Jaramillo Ruz (Q.E.P.D.) del Regimiento de Caballería Nº 2, "Cazadores".

Cayó en combate, el 11 de Septiembre de 1973, donde sólo mueren los escogidos por la Divina Providencia. "Hermoso fin de un soldado". Tristeza mezclada con orgullo para los que quedamos, y apretados los dientes por el dolor que aún nos lacera, palpita con más fuerza el corazón por la lección dejada, por esa entrega que llega al sacrificio de la propia vida, por el respeto a una palabra empeñada y por la fidelidad a un juramento que estoy cierto que todos sabremos cumplir.

KUKLOX.XYZ

DOS LEGADOS DIFERENTES

FALLECIO ELIANA QUEZADA MORENO (52 años)



Ella fue la valiente mujer que durante los aciagos días en que el marxismo asoló nuestra patria, alzó la voz ante el gobierno de Allende para defender los derechos menoscabados de las mujeres y de los pequeños agricultores.

El más grande recuerdo que dejó fue cuando con su delgada estampa se vino cabalgando desde la sureña Curicó, erguida y desafiante en su caballo "Punta del Este" atravesando potreros y barriales, de noche y día, llegó a La Moneda el 30 de septiembre de 1972, a hacer presente su protesta gremial, ya que la Corporación de la Reforma Agraria la despojó injustamente de su pequeño predio sin pagarle siquiera una indemnización. Además de ello gritaba su verdad: su hermano Raúl había sido asesinado a golpes por una turba de 70 marxistas, recibiendo ella también una feroz golpiza. En aquella ocasión no quiso lavar su sangre y fue en ese estado a denunciar a los agresores.

Mujer trabajadora y talentosa escribía hermosos poemas y cartas al Presidente. Soy indomable porque soy de la tierra de Arauco, decía.



Una grave enfermedad, se la ha llevado, mas no de nuestro recuerdo pues la Patria le está agradecida, por ser la fiel representante de nuestra combativa mujer chilena.

Le sobreviven su esposo y sus 5 hijos, que estamos ciertos sabrán cumplir el legado de heroísmo que ella dejó: "Una vida difícil y un legado fecundo".

María Inés de Borbón — Parma, prima hermana del Rey Juan Carlos de España murió en un hospital inglés a causa de una neumonía bronquial e intoxicación de opio.

"Una vida fácil y una muerte inútil".

KUKLOX.XYZ

El Precio Del Comunismo

A) Muertos por el comunismo en la Unión Soviética desde 1917 a 1959.	66.700.000
B) En la Unión Soviética desde 1959.	3.000.000
C) En China.	63.784.000
D) Militares Polacos asesinados en KATYN.	10.000
E) Alemanes víctimas de la ocupación Rusa.	2.923.000
F) Camboya (1975 a 1978).	2.500.000
G) Represiones en Berlín, Praga, Budapest, etc.	500.000
H) Agresiones contra Filipinas, Malasia, Birmania, Corea, Grecia, Cuba, etc.	3.500.000
I) Guerra Civil Española.	1.000.000
J) Descolonización de Africa.	35.000.000
K) Vietnam.	1.000.000
L) Vietnamitas, Camboyanos y Loasianos que sobreviven en condiciones sub-humanas en el sudeste Asiático.	500.000
M) Seres humanos que actualmente sufren de hambre y desnutrición.	450.000.000

Nota: no se incluye aquí los datos de Centroamérica y Afganistán y muchos países más víctimas de este flagelo.

SAQUE UD. LA CUENTA DE CUANTO HA COSTADO EL EXPERIMENTO MARXISTA - LENINISTA AL MUNDO

KUKLOX.XYZ

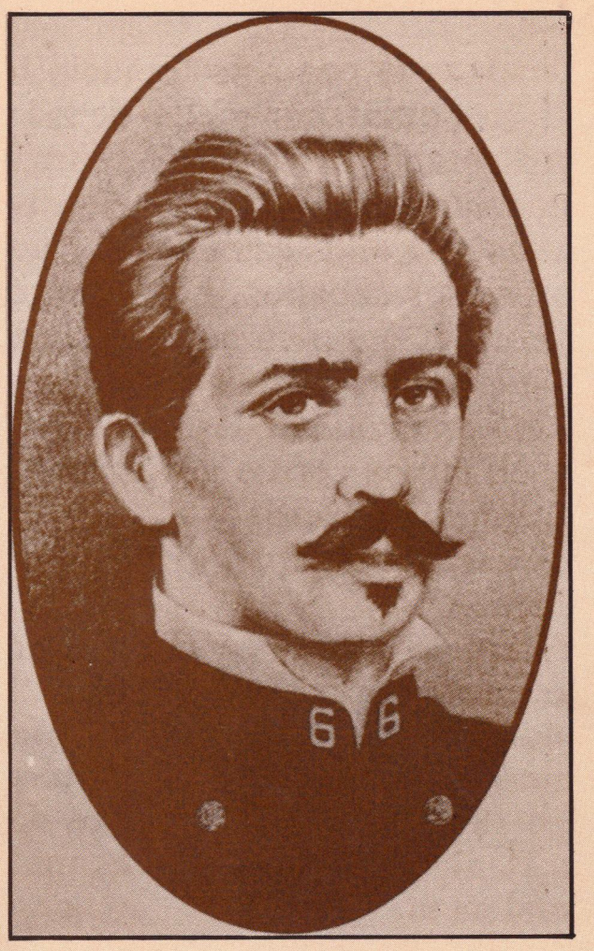

Respuesta del Capitán Ignacio Carrera Pinto, nieto del General Don José Miguel Carrera y sobrino del Presidente Aníbal Pinto al Coronel Juan Gastó del Ejército Peruano en La Concepción, cuando este último lo conminó a rendirse haciéndole ver la abrumadora diferencia de fuerzas:

"En la Capital de Chile y en uno de sus principales paseos públicos existe inmortalizada en bronce la estatua del prócer de nuestra Independencia, el General José Miguel Carrera, cuya misma sangre corre por mis venas, por cuya razón comprenderá usted que ni como chileno ni como descendiente de aquél deben intimidarme ni el número de sus tropas ni las amenazas de rigor. Dios guarde a Ud. I. Carrera Pinto".

El Comandante del Batallón "CHACABUCO" Marcial Pinto Agüero en carta a la madre de Carrera Pinto:

" ...Al dar usted esta sensible noticia, declaro a usted, a nombre de mis compañeros y al mío propio, que nos asociamos a su pesar, lamentando la muerte de nuestro querido compañero de armas con el más tierno afecto, y asegurándole que la gloriosa muerte de Ignacio será siempre recordada en el Chacabuco con respetuoso cariño".

Respuesta de una madre chilena:

" ...Usted comprenderá el profundo pesar que me ha causado el martirio de mi hijo, y sólo puede consolarme un tanto la idea de haber cumplido digna y valerosamente con sus deberes de soldado y de chileno, e imitando en su sacrificio el noble ejemplo que le legaron sus antepasados".

IMPRESO POR EDITORIAL UNIVERSITARIA

K U K L O X . X Y Z