B·O·L·E·T·I·N

AUTORIZADO POR W.U.N.S.

NUEVO ORDEN

NATURALEZA SOCIEDAD Y TRASCENDENCIA



KUKLOX.XYZ

N U E S T R A P O R T A D A

Es un símbolo que lo dice todo.
Un homenaje a los héroes y mártires que fueron avasallados y masacrados por ir en pos del Ideal Nacionalsocialista,por tratar de ser una luz y de dar libertad a Chile.
¿Sus verdugos? La Masonería internacional y sus aliados Sionistas.
No hemos querido actualizar la portada para testificar un Aniversario de esa fecha histórica,en la cual dieron sus vidas en el edificio del Seguro Obrero.
Tarde o temprano será un Museo para las nuevas generaciones.

Boletín Mensual de circulación interna, como un aporte a la Comunidad Nacional socialista y al engrandecimiento espiritual doctrinario de nuestros camaradas por una causa justa y noble.
Base indiscutible para una mejor lucha de nuestros postulados políticos,socio económicos para crear un Chile próspero y unido en su destino como una gran Nación .

N U E V O R D E N

INDICE

Editorial 2
Homenaje 4
Téstimonio 6
Mártires 8
Poesia 10
Téstimonio Gráfico 12
Curso 15
Política 16
El Lider 23
Nietzsche 24
Hombre Superior 26
Foto de Hitler 29
Principios W.U.N.S. 34
Pensamiento NS 35

Septiembre 1989

K U K L O X . X Y Z

EDITORIAL

A MODO DE PRESENTACION

Hace 50 años,exactamente,se inició la 2ª Guerra Mundial.A través de ella se decidirían no solo cuestiones de poder,riquezas,tierras,etc.,sino que por sobre todo el destino cultural,político,social,económico y espiritual de la Humanidad actual.

Se enfretaron dos concepciones diferentes del mundo y del hombre;dos formas mentales en diametral oposición.

La aristocracia natural,contra la mediocridad hecha sistema.

La trascendente,contra la ultra materialista.

El amor a la Patria,contra el internacionalismo disolvente.

El valor del tabajo,contra la economía de la usura y la especulación.

Se aliaron países de culturas y regímenes muy diferentes,pero que tenían en común el mismo sustrato materialista,y además,la misma jefatura oculta a los ojos del vulgo.

El mundo entero pudo contemplar la lucha entre el honor y la hipocresía; entre la veracidad y la mentira;entre la inteligencia y la astucia.

Pueblos enteros,inocentes e ingenuos,fueron arrastrados a luchar contra sus hermanos de raza y de civilización,engañados por la propaganda distorsionadora.

Pudo más la mentira organizada que enroló a millones de seres humanos,en contra de la Fuerza de renovación moral y espiritual que recién emergía. Fue,prácticamente,ahogada en sus albores.No tubo tiempo de dar sus mejores frutos.

Pequeños grupos de astutos y ambiciosos apátridas,enquistados en las naciones blancas,manipularon los hilos del poder para conseguir sus mezquinos fines.

El mesianismo racista de unos pocos lo logró al amparo de tácticas rastreras, la extorsión económica y la cooperación de hombres que se vendieron para conseguir o mantener un estílo y un nivel de vida placentero.

Pero como la semilla que debe morir para llegar un día a entregar sus generosos frutos,hombres heróicos rindieron sus vidas por un ideal que algún día volvería a frustificar.Mas,los hombres mueren,pero las ideas no.Permanecen hasta que llega su tiempo y se dan las condiciones para volver a encarnarse,y animar la vida de otros hombres que buscan su plena realización.

La verdadera lucha recién ha comenzado,pues el enemigo lleva mucho tiempo actuando sin contrapeso. Se necesita revertir el signo de toda una cultura mercantilista que está llegando a su última y más acabada expresión:
UN SOLO SISTEMA ECONOMICO MUNDIAL QUE REGIRA LA VIDA DE 5 MIL MILLONES DE SERES.

No solo la vida política,o la vida cotidiana de todos los pueblos se haya condicionada por este espiritu de la compra-venta,ya que las manifestaciones más profundas del hombre,tales como la Filosofía y la Religión presentan el mismo trasfondo alienante. Una misma "papilla"cultural es absorbida como alimento espiritual por millones de seres todos los días,a través de la prensa,de revistas libros,y por sobre todo a través de la TV,,con grandes dósis de sexo,violencia, materialismo,anti-valores,etc. Prácticamente todo lleva hacia el mismo objetivo: uniformar interiormente a los individuos destruyendo toda identidad personal,nacional y racial.

Pero tal modo de vida constituye un SISTEMA,y tal sistema ha entrado en CRISIS,y esta crísis se amplía y profundiza cada día más;y esto que podría infundirnos temor,es precisamente la mayor ESPERANZA,pues más personas van despertando ante la falacia de los seudo-valores sostenidos por los "médicos brujos"de esta sociedad,interesados en tener engañados a los pueblos para esquilmarlos como a ovejas o utilizarlos como "carne de cañón",cuando sea necesario.

K U K L O X . X Y Z

Poco a poco,día a día,más personas iran buscando un nuevo sentido que oriente sus vidas. Nuevas formas que les permitan encontrarse con su prójimo y juntos puedan crear una civilización diferente,un ORDEN NUEVO en donde predominen la Cordura,el Idealismo,la Limpieza,la Camaradería,la Naturalidad,la Honradez,etc. y podamos lograr una época de verdadera paz,trabajo,justicia,progreso y bienestar.

Hoy nuestra lucha no es política,por lo menos en esta etapa,sino cultural,sicológica:está en la comunicación,en ganar mentes y corazones antes que votos o elecciones. Está en dar aconocer nuestros valores,nuestra visión,nuestra imagen del mundo. En darle un sentido nuevo al Hombre,una perspectiva futura y una Meta.

Mas ese ORDEN debe comenzar en nosotros mismos e irradiar hacia aquellos que nos rodean.Debe mostrarse en gestos y actitudes antes que en planteamientos.En un estílo de vida consecuente con nuestros Ideales,antes que en grandes programas o declaraciones de principios.

No debemos olvidar que en última instancia,nuestra meta es el HOMBRE SUPERIOR y hacia ella debemos avanzar. Traigamos entonces el futuro al presente y vivamos HOY lo que es nuestra máxima aspiración.

Retomando lo que dijimos al comenzar,hoy cuando se cumplen 50 años de esa fecha que trajo tanto heroísmo y al mismo tiempo,tanto duelo a la Humanidad,reiniciamos nuestra lucha de cara al sol,al futuro y a las nuevas generaciones,que necesitan una verdadera oportunidad para dar satisfacción a sus límpias y juveniles aspiraciones de cambiar la sociedad para forjar una NUEVA HUMANIDAD. Ya es tiempo de comenzar la tarea.

Marco Aurelio

Planeta Tierra,1 de Septiembre de 1989.-

K U K L O X . X Y Z

HOMENAJE

E L H O L O C A U S T O D E L 5 D E S E P T I E M B R E D E 1 9 3 8

Muchos han escrito y hablado de los asesinados el 5 de Septiembre de 1938 en el Edificio del Seguro Obrero de Moneda y Morandé, y generalmente lo han hecho UTILIZANDO SU SANGRE PARA APUNTALAR EL SISTEMA DEMOCRATICO-JUDEO-CRISTIANO-MARXISTA.

Sobre su tumba común de mártires, se ha puesto la cruz de la corrupta compasión cristiana, la cual es capaz hasta de sentirse antijudía, sin tener conciencia de que ES LA IDIOSINCRASIA JUDIA LLEVADA A SUS ULTIMAS CONSECUENCIAS.

Sobre su tumba, cada 5 de Septiembre durante 50 años,la bandera de la "Patria Vieja", la bandera de la "Patria Nueva" y la bandera de "La Cueca Nueva", perdón,de "La Vanguardia Popular Socialista",hecha después de asesinados los camaradas y por lo tanto una bandera que nunca conocieron y, por su puesto, BANDERA EN ARAS DE LA CUAL NO OFRENDARON SUS VIDAS.

Sobre su tumba se celebró el triunfo del"Frente Popular contra la plutocracia", en Octubre de 1938 asumiendo la Presidencia de la República el Sr.Pedro Aguirre Cerda con la adhesión entre otros, del propio ASESINO POR ENCARGO GENERAL DE CARABINEROS HUMBERTO ARRIAGADA.

Sobre la tumba común de estos mártires de la Humanidad, se pasearon supuestos nacional-socialistas pregonando:

"El nacional-socialismo dió origen a las siglas "NAC-ISTA" y "NAC-ISMO".Pronto nuestros adversarios las trocaron por "NAZI" y "NAZISMO",pero fuera de lo mencionado no hubo nada-en absoluto-que pudiera de algún modo justificar la identificación pretendida por nuestros detractores.Es importante recordar, por último, que el movimiento germano centró su acción en problemas estrictamente alemanes, sin relación alguna con los nuestros",(Respuesta al ignorante:lease el capítulo XIII de Mi Lucha NO FALSIFICADA, donde dice;"El movimiento Nacional Socialista debe abrir los ojos al pueblo con respecto a las demás naciones y revelar constantemente cual es el verdadero enemigo del mundo actual.En vez de predicar el odio en contra de otras naciones blancas , de quienes nos puede separar cualquier cosa , pero con las cuales nos unen las líneas generales de la misma cultura y la raza común, debe denunciar al que nos divide, al verdadero iniciador de nuestras desgracias, al JUDIO. Es necesario que la Razón sea nuestra guía y la Voluntad nuestra fuerza. Que nuestro santo deber nos dé la capacidad de resistir y DIOS sea nuestra fe".Si el problema judío fuera estrictamente un problema alemán,si la división izquierda-derecha de los pueblos fuera un problema estrictamente alemán,entonces Ud. tendría razón,Sr.Ministro del Judío-Marxista Salvador Allende Gossen y autodefinido Nacional-Socialista en estas palabras suyas vertidas en "Masacre").,"tales como la denuncia del Tratado de Versalles,la reivindicación de territorios originalmente alemanes y su pretensión obsesiva de considerarse una raza superior"(Respuesta al ignorante o al Judío malintencionado: Los alemanes no son una raza,son CIUDADANOS DE UNA NACION ARTIFICIAL cuyos NACIONALISTAS ALEMANES JUNTO CON MARXISTAS Y DEMAS RALEA ASESINARON CAMARADAS NACIONAL SOCIALISTAS TRATANDO INFRUCTUOSAMENTE DE IMPEDIR EL ACCESO DE HITLER AL PODER, de hecho fue un Nacionalista Alemán,Von Hindenburg,el último candidato de Nacionalistas alemanes,masones,cristianos,marxistas y judíos , al cual tuvo que vencer HITLER en elecciones abiertas secretas e informadas.Por último,<u>los germanos</u> que no son lo mismo que <u>los alemanes</u> pueden ser considerados un grupo étnico de los tantos que componen la RAZA BLANCA.En definitiva la mayoría de los alemanes,chilenos,latino-américanos,norteamericanos y europeos pertenecen a la MISMA RAZA A LA CUAL ME SIENTO ORGULLOSO DE PERTENECER,ADEMAS DE PROFESAR UN SAGRADO RESPETO POR LAS OTRAS RAZAS DE LA HUMANIDAD,INCLUIDA LA JUDIA SI ESTA LLEGARA A DEJAR DE SER EL PARASITO EXPLOTADOR A TRAVES DEL PRESTAMO A INTERES DE BANCA INTERNACIONAL),"de todas las razas de la humanidad,ofendiendo con ello nuestro propio sentimiento nacional",(Respuesta al ignorante o Judío:

K U K L O X . X Y Z

Los Nacional-Socialistas Hitleristas han tenido siempre orgullo de ser lo que son,SEA CUAL SEA SU RAZA O ETNIA,y el que otro se sienta orgulloso de ser limpio y heróico de alma, NO OFENDE SU PROPIO SENTIMIENTO.Lo contrario,ES EL RACISMO DESTRUCTIVO O NEGATIVO PROPIO DEL SISTEMA O CIVILIZACION JUDEO-CRISTIANA QUE NOS RIGE.

Continúa"el NS Ministro de Allende": "A pesar de lo expuesto,no faltaron sectores que al leer las noticias de la época"(Respuesta a los ignorantes o mal intencionados: noticias controladas por los pobres judíos víctimas a través de la más rica y plutocrática máquina de propaganda y control de la mente de la humanidad)"sobre las persecusiones sufridas por los judíos en la Alemania de Hitler".(Respuesta a ignorantes o mal intencionados:Lo único que Hitler quería era terminar la EXPLOTACION DE LA USURA JUDIA solicitandole pacíficamente a los judíos que accedieran a constituirse en un territorio o PATRIA PROPIA Y SUFICIENTE EN SUPERFICIE PARA TODA LA POBLACION JUDIA MUNDIAL,lo cual excluía y excluye por cierto a la actual Palestina que es de los Palestinos y no es suficiente en superficie para toda la población judía mundial.)"trataron de atribuirnos una posición antisemita,la cual no existió jamás"(Respuesta para ignorantes o mal intencionados:En el sentido ya expuesto por Hitler si existió, prueba de ello es que entre las ropas de los camaradas caídos el 5 de Septiembre se encontró junto al carnet del movimiento la foto del FÜHRER,en el sentido aquí expuesto por malintencionados e ignorantes ,NO EXISTIO)"ni en los principios ni en las actuaciones del Nacismo chileno.Iberoamericanista propició la unificación de un continente(Hoy propiciamos como ayer la UNIFICACION DEL MUNDO Y EL UNIVERSO SI ES NECESARIO)"que es un crisol de razas de múltiples origenes, siendo obvio-por lo mismo-que mal pudo abrigar prejuicios de índole racistas"(Respuesta al malintencionado o ignorante:Revise la estrofa del Himno del Movimiento Nacional Socialista que dice: EL ORGULLO DE RAZA DE CHILENOS LO SENTIMOS POTENTE REBULLIR Y SOBRE SU SOLIDA BASE EDIFIQUEMOS UNA PATRIA MAS HERMOSA Y MAS FELIZ.Y continuan en "Masacre" estos peculiares NS:"En Enero de 1939, después de haber contribuido en forma decisiva a la elección de Aquirre Cerda,el Nacismo(?) oficializó su posición pasando a denominarse "Vanguardia Popular Socialista",declarando que en el plano de la política positiva inmediata es y obra como partido político de izquierda, y propugna la unión de todas las fuerzas que actuan en el mismo terreno" (Declaración Doctrinaria, proposición vigésimo cuarta).En su novena proposición reconoce la lucha de clases como un hecho actual indiscutible, etc.,etc.,etc.,...".

ESTO ES INFILTRACION EXITOSA DEL JUDEOCRISTIANOMARXISMO HECHA SOBRE LOS CADAVERES DE LA FLOR Y NATA DEL NACIONALSOCIALISMO HEROICO DE 1938.

Esa camisa Nacional Socialista con el carnet del Movimiento NACIONAL SOCIALISTA DE JORGE GONZALEZ VON MAREES Y LA FOTO DE ADOLFO HITLER ENTREGADAS POR LA SEÑORA MADRE DE LOS HERMANOS THENNET GILLET,ESTA ACTUALMENTE EN MANOS DE LA WUNS LA-CHILE,Y TENGALO POR SEGURO,NI MANDAREMOS A CAMARADAS NACIONAL SOCIALISTAS A LA MUERTE PARA AVALAR UN CANDIDATO DEL FRENTE POPULAR, NI ENTREGAREMOS SUS IDEALES A LOS PRINCIPIOS JUDAICO MARXISTAS DE LA LUCHA DE CLASES.

POR LOS MARTIRES NS DEL 5 DE SEPTIEMBRE DE 1938

POR EL HEROISMO

POR LA RAZA

POR LA HUMANIDAD LIBRE DEL YUGO EXPLOTADOR DE LA BANCA INTERNACTONAL

POR DIOS

BRAZO EN ALTO

HEIL HITLER !

SIEG HEIL !

Hugo Lara

DR. HUGO LARA SILVA
DELEGADO WUNS LA-CHILE

KUKLOX.XYZ

TESTIMONIO

"¡QUE NADIE SALGA VIVO!"

CARLOS PIZARRO CARDENAS, SOBREVIVIENTE DE LA TORRE DE LA SANGRE, RECUERDA LA MASACRE DE HACE VEINTE AÑOS.

Tal fué la respuesta que dieron los carabineros al H. Diputado don Raúl Marín Balmaceda y al periodista don Darío Zañartu Cavero, el día 5 de septiembre de 1938, más o menos, a las 10.30 de la noche, en el sexto piso de la Caja de Seguro Obrero.

Al sentir la presencia de estos caballeros y después de seis mortales horas de angustia, los sobrevivientes de la horrenda masacre nos habíamos levantado de entre los cadáveres de nuestros compañeros de lucha e ideales, recién asesinados por orden emanada desde la Moneda por el Presidente que había en funciones en esa fecha, Sr. Arturo Alessandri Palma, y de su General de Carabineros Arriagada, ambos de triste memoria para las generaciones venideras.

"Señor, tenemos orden de que nadie salga vivo del Seguro" y, acto seguido, preparaban sus carabinas y las apuntaban hacia nosotros, para dar cumplimien a la fatídica orden de exterminio.

Eramos solamente cuatro los que, por milagro de Dios, permanecíamos vivos en medio del montón de cadáveres; tres de ellos gravemente heridos a bala y el suscrito sin el más leve rasguño.

Recuerdo perfectamente, a pesar de lo espantoso de los momentos que pasábamos, que el señor Marín Balmaceda, adoptando una actitud por demás viril, alzó los brazos colocándose delante de nosotros y, dando frente a la boca de las carabinas, mostró su pecho diciendo: "Delante de mí no matan a nadie. ¡Hasta cuándo van a seguir asesinando gente! Esto es inadmisible. Inmediatamente bajaré a la Moneda para hablar con "el Presidente y obtener alguna medida "que los salve".

Acto seguido, los señores Marín y Zañartu se dirigieron hacia la escala para bajar en dirección a la Moneda. Al pasar junto a mí, en un gesto desesperado, tomé de la mano al señor Zañartu y le rogué que se quedara con nosotros mientras volvía el señor Marín Balmaceda, porque de lo contrario, le agregué, cuando ellos volvieran nos iban a encontrar muertos. Esa fué nuestra salvación.

Y pensar que la agonía de mis compañeros y amigos de la Universidad fué peor aún, ya que ellos fueron asesinados después de habernos masacrado a los que estábamos en el Seguro. Sentí sus pasos al pasar por encima de nuestros cuerpos, tratando por todos los medios de no pisarnos. Unos pisos más abajo, ellos también iban a enfrentarse con el mismo destino que el señor Alessandri y Arriagada nos habían asignado... LA MUERTE.

Es tanto lo que se ha escrito; sin embargo, hay cosas que sólo nosotros, los que tuvimos la suerte de burlar la muerte en aquella tarde de Septiembre, podemos contar. No hay palabras que puedan describir las horrendas muertes que sufrieron algunos de mis compañeros, como Gijón, Barraza, Molleda, Riveros, White y tantos otros que sería largo enumerar.

Sólo en el sexto piso, en el pequeño espacio del descanso del ascensor, habíamos cerca de treinta recibiendo balas de todos calibres. ¡Y qué valentía la de los carabineros aquella tarde! Primero procedieron a registrarnos para cerciorarse de que estábamos desarmados; luego,

KUKLOX.XYZ

bajo una lluvia de improperios y de los peores insultos, nos agruparon contra las paredes y, dando suelta a sus instintos bestiales, comenzaron la masacre disparando en todas direcciones sobre esa masa compacta que formábamos nosotros y que muy bien sabían que no podíamos contestarles en la misma forma. Luego después venían los repasos, buscando como verdaderos perros de presa entre los cadáveres, para rematar a todo aquel que aún estuviese vivo. Por último, vino el feroz saqueo de los cadáveres, ya que no nos dejaron ni los cigarrillos.

¡Cuántos horrores sucedieron en aquella tarde aciaga! Y pensar que muchos de los protagonistas de los hechos aún viven y gozan de libertad como cualquier honrado ciudadano. Algunos de ellos, ocupando cargos que deshonran a la institución o colectividad a que pertenecen, viven impunemente pasando inadvertidos para todo el mundo.

A mi lado mataron al señor Cabello, empleado de la Caja de Seguro Obrero, y ¿cuál es el castigo que dieron a su victimario, cuando sin asco alguno le partió la cabeza con la cacha de su pistola? ¿Y cuál el castigo que recibió el civil que disparó en su contra para rematarlo cuando aún estaba con vida?

Veinte años han pasado, sin embargo siempre recordaremos estos hechos como la vergüenza más grande que ha caído sobre esta querida tierra chilena..

Habría que recordar también cuántos apellidos ilustres, en el Congreso y en la prensa, dieron su aprobación justificando la masacre. Si hubieran sido sus hijos o sus hermanos los caídos, cómo habrían gritado condenando tanta infamia y tanta maldad!

Veinte años han pasado, imborrables en mi recuerdo. Siempre que veo a mis antiguos camaradas de ideales, reunidos cada año a rendir el homenaje a nuestros mártires, y los veo avanzar por la vida cumpliendo cada uno la misión que el destino le ha confiado, pienso que si se hubieran hallado en la Torre de la Sangre en aquella aciaga tarde del 5 de Septiembre de 1938, allí mismo se habría tronchado para siempre lo que es hoy una existencia útil para los suyos y para la patria.

Carlos Pizarro Cárdenas.
Los Andes, 8 de Agosto de 1958.



Los detenidos fueron conducidos primero por la calle Arturo Prat, en donde se les ve en esta foto. Su destino, en ese momento era desconocido.

KUKLOX.XYZ

5 DE LOS MARTIRES

HUMBERTO YURIC YURIC

HIJO DE DON ARTURO YURIC Y DE LA SEÑORA MARIA YURIC. NACIO EN VALPARAISO, EL 3 DE JULIO DE 1916.

Hizo sus primeros estudios en el Colegio Agustín Edwards de ese puerto y en el Liceo Valentín Letelier de Santiago. En la época de su muerte cursaba tercer año de Leyes en la Universidad Católica. Su capacidad mental era tan extraordinaria que le permitía seguir, al mismo tiempo, el estudio de las Matemáticas y Ciencias Económicas y el primer año de Comercio en la Universidad de Chile.

Fué desde pequeño asiduo lector; pero, al llegar a la adolescencia, las obras de su predilección fueron tratados de sociología y de economía política. Compenetrado a fondo de las diversas doctrinas sociales que dominan en el mundo, podía discurrir con seguridad y acierto en las discusiones político-filosóficas que con frecuencia surgían en los círculos universitarios.

Poseía una notable facilidad de palabra y se expresaba con claridad y con un fervoroso entusiasmo.

Alto, rubio, de gallarda figura, era un deportista sano y fuerte, un muchacho de conducta ejemplar y un excelente camarada. Pertenecía al Grupo de Dadores de Sangre "Blas Riquelme".

En el último tiempo había tenido que moderar sus actividades políticas a causa de ciertas amenazas que recibiera contra la tranquilidad de su madre. Dejó de tomar parte en las manifestaciones callejeras y pidió a sus compañeros que no lo ocuparan en acciones de poca importancia. "Llámenme —les dijo— cuando el interés de la Causa verdaderamente lo exija".

Llamado para la acción del 5 de septiembre, acudió sin vacilar. Participó en la toma de la Universidad. Rendido allí, se le condujo a la Caja del Seguro. Como Guillermo Cuello, Yuric sirvió de intermediario entre un jefe de carabineros y los amotinados que se preparaban en los pisos superiores del edificio. A Yuric se le prometió igualmente respetarle la vida si obtenía la rendición de sus compañeros, y fué como Cuello, vílmente engañado.

JORGE TEPPER BRADANOVIC

HIJO DE DON JORGE TEPPER Y DE LA SEÑORA ELENA BRADANOVIC. NACIDO EN TEMUCO, EL 14 DE ENERO DE 1916.

Exuberante de vida y de alegría, valiente, resuelto, con el hermoso optimismo de los veinte años, Jorge Tepper Bradanovic comunicaba su fe y su entusiasmo a cuantos le rodeaban. Aun recuerdan sus compañeros la ardiente sinceridad con que defendía sus ideales, su carácter franco y cordial, su habitual buen humor y aquel reír suyo, sonoro y regocijado, cuando charlaban en grata camaradería.

Educado en el Colegio Alemán y más tarde en el Liceo, empezó muy temprano a trabajar para contribuir al sostenimiento de la familia, que se había trasladado a Santiago.

Compartía los afectos de su corazón entre la madre, tiernamente amada, el padre que luchaba con los reveses de la fortuna, y las hermanas que con su presencia embellecían el hogar. Y luego su alma se abrió para otro amor, el de la novia dulce y buena, que aparecía en su vida como promesa de cercana felicidad.

Pero la tranquilidad y bienestar personales no bastaban al espíritu amplio e idealista del mozo que, a pesar de su juventud, comprendía los graves problemas nacionales. El ideal de justicia y redención para el pueblo, le atrajo desde un principio y se consagró a él por entero.

Mas, para convertir aquel ideal en realidad se necesitaba esfuerzo, abnegación y renunciamiento, y, posiblemente, hasta el sacrificio de la vida. Jorge Tepper no retrocede ni vacila. Perseguido, encarcelado, privado de su empleo, no pierde por un instante el valor, ni la fe, ni la habitual alegría. Ingresa al grupo de Dadores de Sangre, formado por sus compañeros de ideal, y generosamente transfunde en las venas exhaustas de sus compatriotas desvalidos la savia sana y vigorosa que corre por las suyas, mientras llega el momento de verterla hasta la última gota en el sacrificio supremo.

Presintiendo cercano ese instante, tiene para su madre un tierno recuerdo y adquiere para ella el seguro de vida que podrá proporcionarle algún bienestar

KUKLOX.XYZ

cuando él ya no exista. Le oculta piadosamente su resolución de participar en la asonada que desde hace muchos meses se prepara para librar a la Patria del régimen nefasto, y cuando llega la víspera del día decisivo, en la velada apacible y familiar, nada revela en él la íntima inquietud y el presentimiento doloroso. Es el muchacho de siempre, alegre y bromista.

En la mañana del 5 de septiembre se despide de su madre y le dice, con el tono festivo que le es peculiar, que si la empresa de ese día tiene éxito, como él espera, vendrá para todos un tiempo mejor. Creyendo que se refiere a la certidumbre de obtener un nuevo empleo que habrá de permitirle cooperar otra vez en el bienestar de los suyos, su madre, enternecida, le ve partir. Le aguarda llena de ilusiones durante el día, y la noche la halla aguardándole aún. Entre tanto, en la Torre de la Sangre yace el hijo junto con sus compañeros, acribillado por las balas, desgarrado el pecho por profundas heridas, cortadas las manos por hondos tajos. Era intrépido, y sin duda, luchó contra el acero asesino que se hundía en su cuerpo.

JOSE ORCHARD FOX

NACIDO EN ANTOFAGASTA, EL 27 DE FEBRERO DE 1917. HIJO DE DON JUAN ORCHARD Y DE DOÑA TERESA FOX.

En un colegio de Chillán hizo sus estudios y siguió después un curso de Electricidad en Santiago.

Delgado, moreno, de mediana estatura, no tenía una contextura vigorosa, por lo cual su madre y sus hermanos le reprendieron al saber que había ingresado en el grupo de Dadores de Sangre. Mas, el mozo, que era uno de los más entusiastas soldados de las Tropas de Asalto y pertenecía también a "los doce juramentados", les declaró con el entusiasmo que mostraba siempre que se refería a sus convicciones políticas, que no sólo una parte, sino toda su sangre estaba deseoso de dar por la Causa.

Y aquel deseo hubo de realizarse. Después de la cruel inmolación, en el cuerpo del mártir, cubierto de horrendas heridas, no quedó una gota de esa sangre que anhelaba ofrendar a la Patria.

ALEJANDRO BONILLA TAJAN

HIJO DE DON RAMON BONILLA Y DE LA SEÑORA FIDELIA TAJAN. NACIO EN SANTIAGO, EL 25 DE AGOSTO DE 1915.

Se educó en el Colegio de San Agustín.

De carácter muy alegre, muy entusiasta, no tenía otro pensamiento que servir a la Causa ni otra satisfacción que luchar por ella.

En 1933 había ingresado al Partido y era soldado de las Tropas de Asalto.

Efectuaba activa propaganda en favor de sus ideales. Iba hasta los barrios más apartados y hostiles a vender "Trabajo", sin que le amedrentasen las injurias ni las agresiones. En innumerables circunstancias dió pruebas de su coraje, de su espíritu de sacrificio y de ese amor patrio tan hondo y tan ardiente que le hacía olvidarse de sí mismo, y que le llevó hasta el sacrificio de la vida en el sangriento holocausto del 5 de Septiembre.

EMILIANO AROS MOLINA

HIJO DE DON CARLOS ENRIQUE AROS Y DE DOÑA ESTEFANIA MOLINA. NACIDO EN VALPARAISO, EL 20 DE JULIO DE 1915.

Trabajaba en una fábrica de tejidos de Purranque y de allí vino al desfile del 4 de septiembre. Traía el presentimiento de su muerte. Un pariente suyo y, como él, leal soldado de la Causa, refiere la última entrevista con el mártir:

"De paso en Puerto Montt, algunos días antes del 5 de Septiembre, Aros vino a visitarme. Era este muchacho muy valiente, muy resuelto, tenía el alma muy bien puesta. Amaba a la Patria y no se resignaba a contemplar impasible

KUKLOX.XYZ

POESIA

CAMARADAS

¡Camaradas,
con la sangre derramada
quedó la espada encendida!

Años mozos que no son,
muertos que ya son semilla...
Camaradas,
la Tierra está avergonzada
por los hombres que se atreven a mirar
(un nuevo día
con la conciencia manchada
por nubes de villanía!

¡Camaradas,
la Patria está agradecida,
pues la sangre derramada
dejó la tea prendida!

Hermanos fuimos en vida,
¡hermanos!...
juntos seguimos tras la palabra encen-
(dida,
juntos prendimos estrellas sobre la Pa-
(tria,
¡era nuestra la esperanza de un cercano
(y claro día
para ella!
mas, ahora se enlutaron las banderas
que sus manos tremolaron con gallarda
(bizarría!

Eran hombres y soñaron,
eran jóvenes y fueron heroicas sus re-
(beldías.
Volaron sobre la Historia,
soñaron un claro día...
¡Hermanos fuimos en vida
y hoy lo somos
sobre la muerte y el odio,
sobre el dolor y el acero, pues la sangre
(derramada
deja la Idea encendida!

Tenían alas de cóndores,
almas de niños tenían;
eran buenos, eran buenos
como el pan y la alegría.
No sabían ser amargos
y el Alba les sonreía;
eran sinceros y claros
como el agua humilde y fría...
¡Tenían alas de cóndores,
almas de niños tenían!

Hay cien madres que sollozan
dolor de eterna partida
por cien muchachos que fueron
fanal de gloria y hombría.
Están cerrados sus ojos,
mas, no han muerto todavía,
porque si la tierra tiene
sus pobres, tristes cenizas,
tiene el futuro su gesto
de gallarda rebeldía.
¡Camaradas,
los hermanos no se han ido!
¡Que nos aliente su ejemplo
como una estrella encendida
más allá
del dolor y de la vida!...
¡Que tremolen las banderas
que en sus manos agitaron con heroica
(bizarría!
¡que sus gritos de agonía
sean toque de clarín,
que el crespón del luto y sangre
se transforme en oriflama!
¡que resurja la pujanza
que vibró en Arauco un día,
voz de bronce y de vindicta
brote, plena de coraje y de energía
de los pechos lacerados
por los hombres que se escudan para
(herir!

¡No haya paz en los canallas!
¡que retumbe en el confín
más lejano de esta tierra
un vibrar de corazones que se agitan

KUKLOX.XYZ

en rugente rebeldía
por aquéllos
los hermanos que están muertos
y que alientan todavía
bajo el ala sacrosante del Martirio y de
(la Gloria!

Camaradas,
por los muertos,
por aquéllos que supieron ser chilenos,
por aquéllos que encendieron una ho-
(guera
de sangriento sacrificio,
por aquéllos que forjaron una gesta
de bravura y heroísmo,
por los hijos predilectos de esta tierra
que adoraron
más allá de las espadas asesinas,
más allá de las cobardes villanías;
camaradas,
por aquéllos que lucharon un cercano y
(rojo día
por la honra de la Estrella Solitaria,
¡apretemos las legiones,
tremolemos los pendones
que sus manos agitaron con heroica
(bizarría!

¡Camaradas,
con la sangre derramada
quedó la espada encendida!...

Manuel Lagos del Solar.

Pre" - 5-9-1930
Santiago

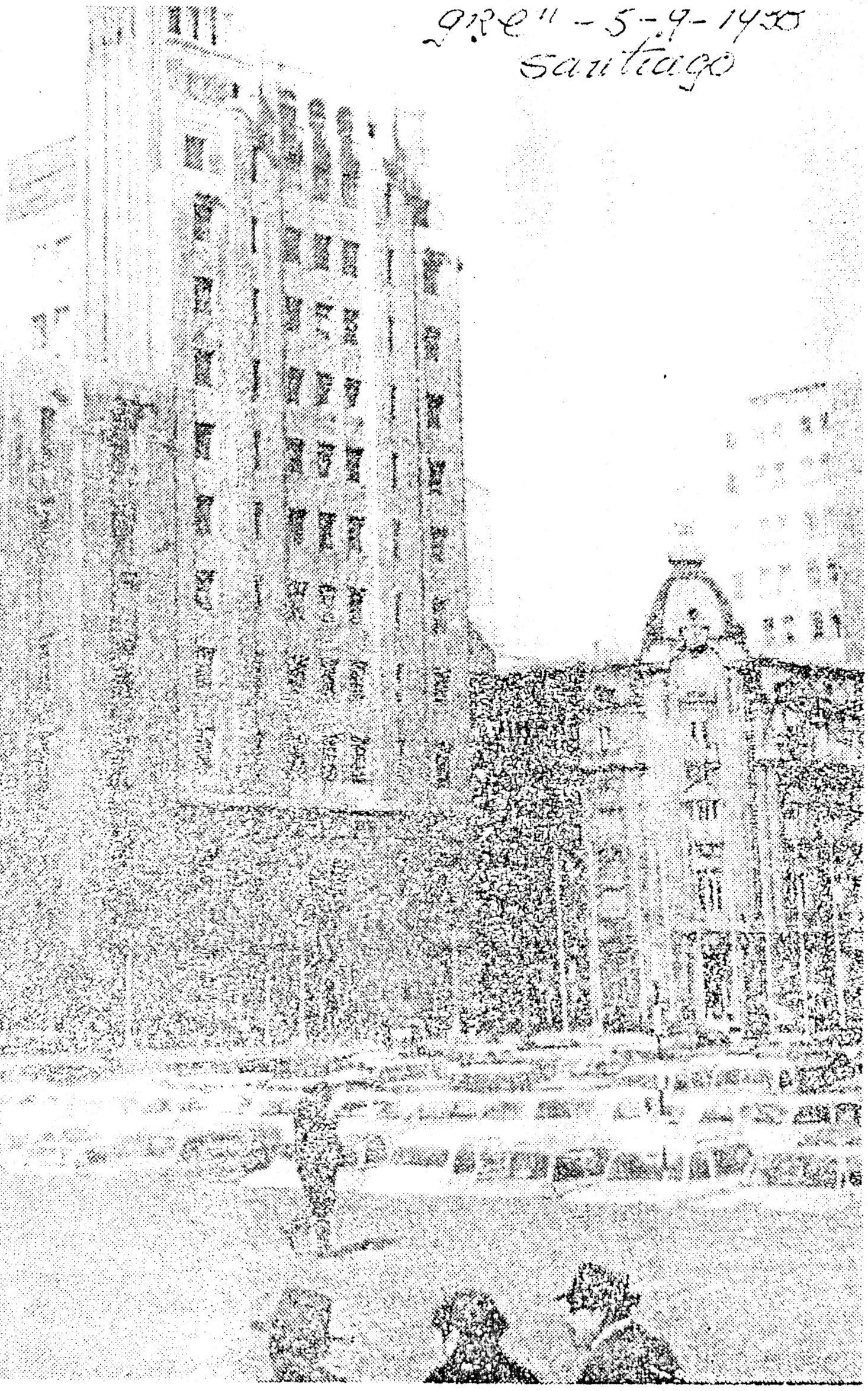

KUKLOX.XYZ



Esta es una de las fotos más impresionantes de la triste caminata de la Universidad a la Caja de Seguro. En primer plano, Enrique Herreros, que antes de participar en los acontecimientos del 5, escribió dos cartas: una a su madre y otra a su novia. En una de ellas decía textualmente: "Este sacrificio, que sé que a ustedes les causará innumerables dolores, lo hago gustoso, porque así lo exige la libertad de mi patria querida". Apareció muerto en el Seguro. El segundo es Etchegaray.



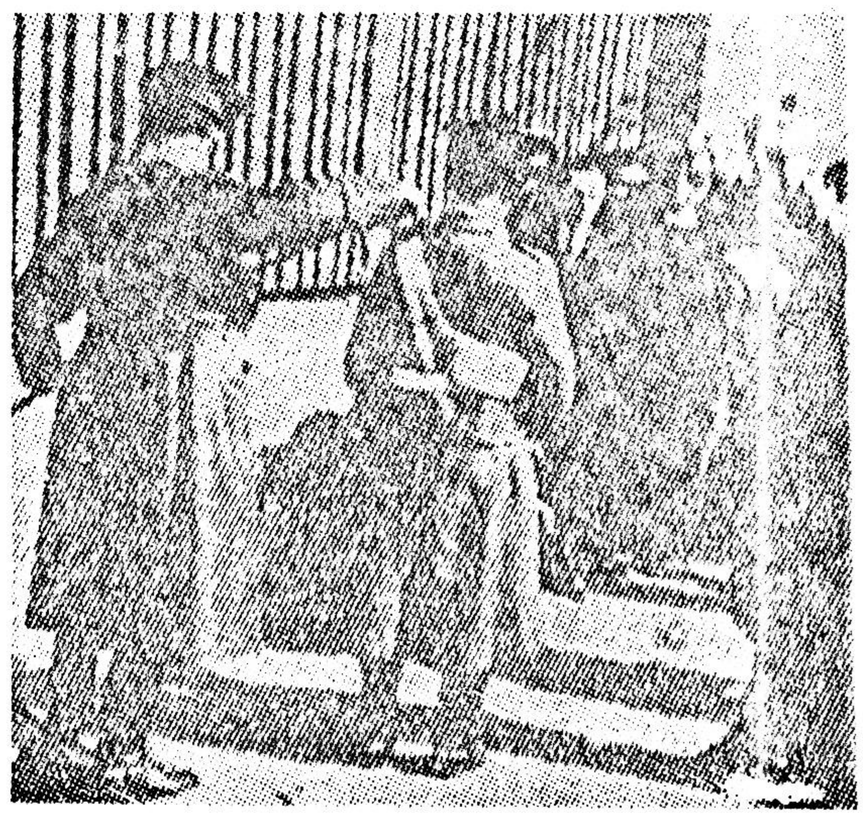

Uno de los amotinados, detenido en la Universidad, espera el momento de ser introducido al edificio del Seguro Obligatorio. De su cara y cráneo

KUKLOX.XYZ

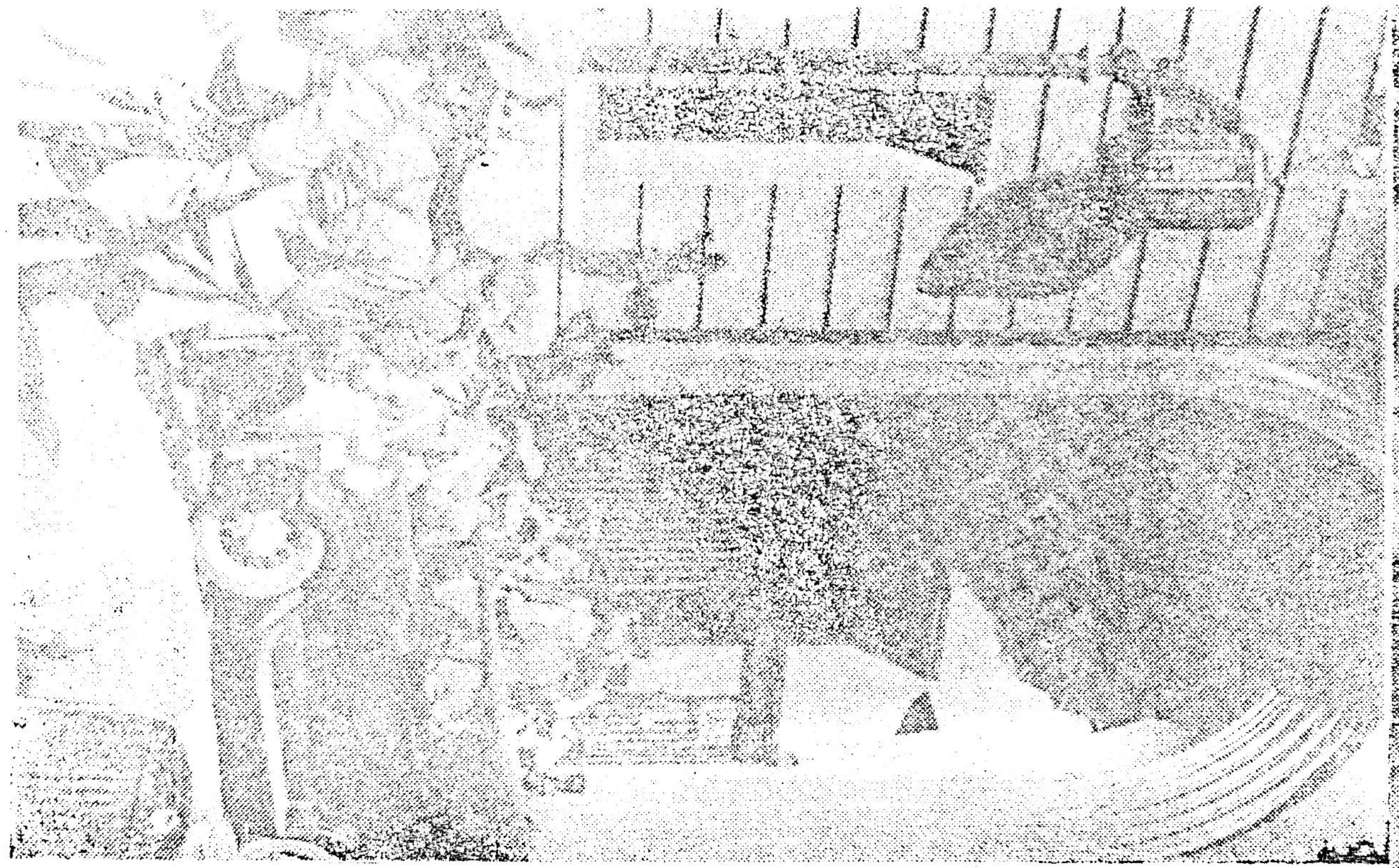

Caja de Seguro Obrero mantiene su impresionante relieve en una de las esquinas del Palacio de La Moneda. En la foto de abajo, la puerta de la Caja en los momentos que los jóvenes nazistas entran a la muerte.

Batería del Tacna, lista para entrar en acción.

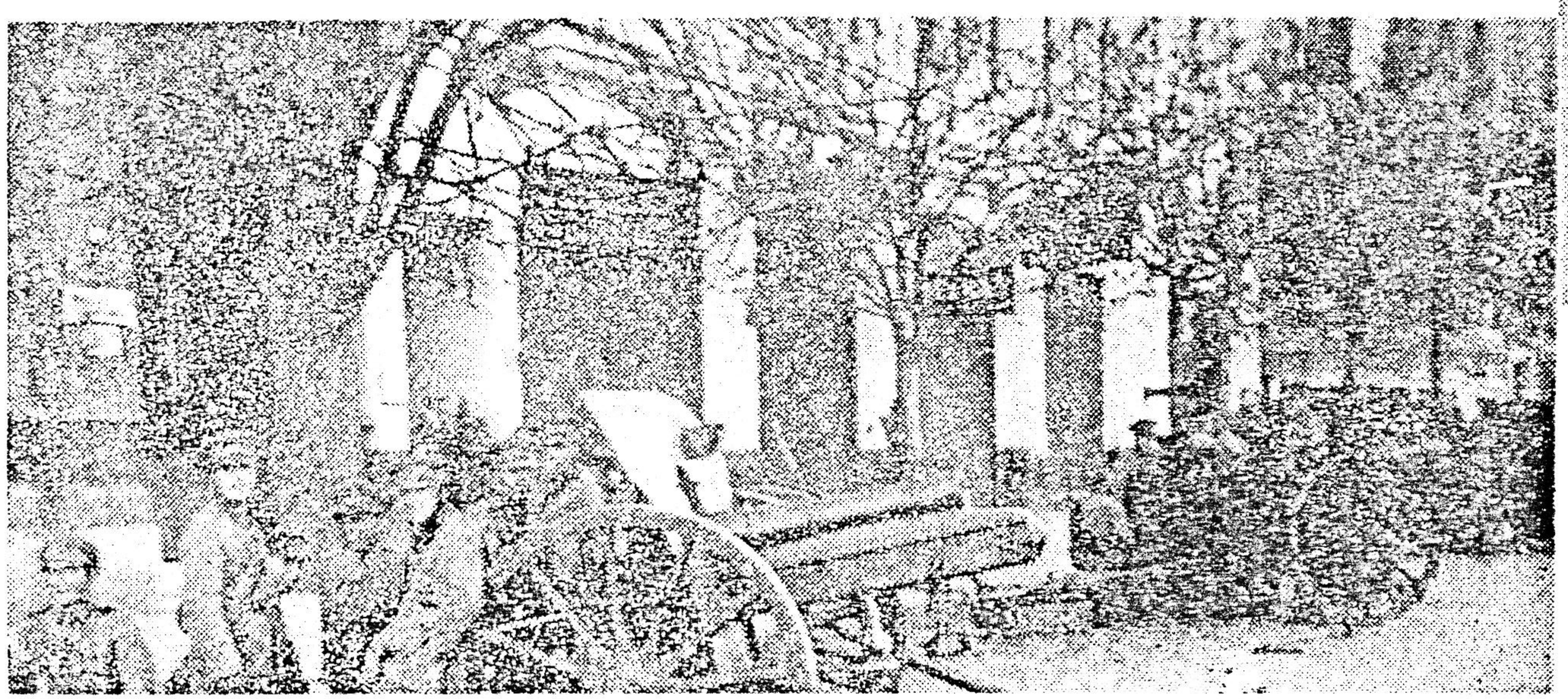



3 y media de la tarde, en calle Morandé casi esquina de Moneda, minutos antes de la masacre.



Jorge González von Marées, Jefe Nacional del Movimiento Nacista Chileno, asumió públicamente toda la responsabilidad. Execró al gobierno de Arturo Alessandri.



Altos jefes de carabineros esperan el resultado de las acciones. A esa hora, los amotinados esperan su triste destino en el edificio del Seguro.

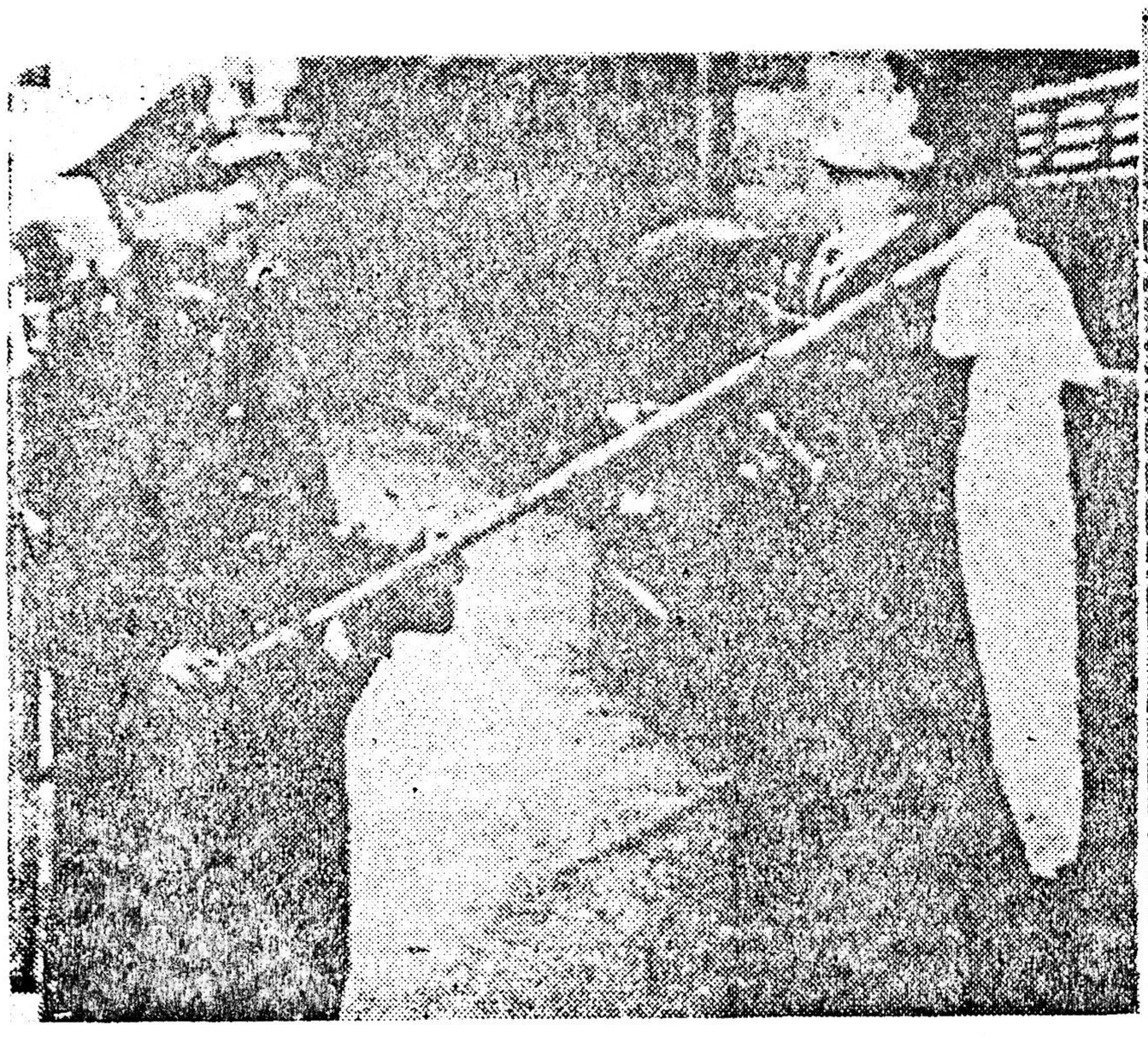

y media de la tarde: los amotinados despliegan bandera blanca, ilizando una toalla amarrada a un mango de escoba que dejaron caer del quinto piso.



KUKLOX.XYZ

INSTITUTO·DE·CULTURAS·ALTERNATIVAS

CURSO DE NS Programa de Estudios

PRIMER NIVEL
- DOCTRINA Y ETICA NACIONALSOCIALISTA
- VISION DEL ARTE NACIONALSOCIALISTA

SEGUNDO NIVEL
- HISTORIA DE LA FILOSOFIA
- CONCEPTO TEORICOS DEL NUEVO ORDEN
- DIALECTICA NACIONALSOCIALISTA
- FORMACION DE COMITES DE ESTUDIOS
-
- PSICOLOGIA APLICADA

TERCER NIVEL
- ORATORIA
- VISION COSMOLOGICA DE UN LIDER
- HITLERISMO ESOTERICO
- RELIGIONES COMPARADAS

CUARTO NIVEL
- SOCIOPOLITICA
- VISION ECONOMICA MUNDIAL
- COMUNICACIONES INTERNACIONALES
- COMUNIDAD INTERNACIONALSOCIALISTA

POLITICA / EL·PROGRAMA·DEL·NSDAP

A Raíz de la derrota militar de las potencias del Eje en la última contienda, la monstruosa maquinaria universal de desinformación manejada por la Sinarquía Sionista -verdadera beneficiada de aquel hecho-, ha impedido a las nuevas generaciones el conocimiento del Nacionalsocialismo y de su doctrina, cuya trascendencia histórica es obvio destacar.

Con el objeto de contribuir a la superación de tal anomalía. EDITORIAL MILICIA, decidió publicar -por primera vez en idioma castellano- esta obra fundamental, reproducción fiel del texto oficial de la Biblioteca del Partido Nacionalsocialista Alemán de los Trabajadores (N.S.D.A. P), impreso en Münich en 1938.

Nota: Camaradas, por razones de espacio de la presente daremos en forma continuada por capítulos los diferentes temas doctrinarios:

La concepción doctrinaria del Nacionalsocialismo -cuya enorme significación histórica huelga resaltar- ha sido completamente ocultada a los ojos de los pueblos a través de una montana de mentiras y de burdas patrñas e incluso, paradójicamente, hasta no pocos de sus partidarios actuales poseen sobre él un conocimiento rudimentario. Durante la existencia del Tercer Reich, la imperiosa necesidad de contrarrestar, aunque fuera parcialmente, la descomunal y calumniosa propaganda aliada Sionista, impidió la divulgación masiva fuera de Alemania de los textos fundamentales de un pensamiento filosófico-político al que puede calificarse sin exageración, como el más revolucionario de la historia.

La agobiante e ininterrumpida campaña de acción psicológica, de escala mundial, orquestada por el judaísmo internacional y sus agentes liberales y marxistas ha cubierto de ludibrio y de fango todo lo que sea el Nacionalsocialismo y esto ha sido realizado de tal modo, que para la mayoría de las gentes se trata de un movimiento de feroces y peligrosos monstruos preocupados exclusivamente en someter al universo y satisfacer sus enfermizos y sádicos instintos. En semejante clima, hábilmente prefabricado, no puede pretenderse no ya la menor simpatía por los camisas pardas, sino ni siquiera interés alguno en conocer su ideario.

Se puede sostener cualquier ideología, por más absurda y antinatural que ella sea, se puede profesar abiertamente el marxismo -que circula tranquilamente por el " mundo libre"-, pero los campeones de la libertad de pensamiento (una de las muletillas utilizadas comtra la Alemania de Hitler), no permiten que nadie proclame su fe nacionalsocialista, bajo amenaza de ser fulminado por los rayos de los dioses del Olimpo democrático. ¡Hasta se deforma el nombre de la doctrina, llamándola peyorativamente "nazismo"!

Pese a todo, algunos sectores de las nuevas generaciones, hastiados del infierno de la sociedad de consumo, no son ya atrapados por las seducciones del "Paraíso" rojo. Observan desdeñosamente las mistificaciones que las rodean y los que aún no han abrazado el estandarte de la cruz gamada, han comenzado a prestarle respetuosa atención, encontrando en él, con razón, una atracción irresistible. ¡Es que empieza a descubrirse que los enemigos del Movimiento Nacionalsocialista son justamente los verdugos y los explotadores de la humanidad.

Nada más indicado para aprehender la esencia de la cosmovisión hitleriana que recurrir a su fuente más autorizada: la Biblioteca Oficial del Partido Nacionalsocialista Alemán de los Trabajadores (N.S.D.A.P) Precisamente el Cuaderno Nº 1 de la misma lo constituye EL PROGRAMA NACIONALSOCIALISTA; analizado por su Director, el célebre Gottfried Feder -desegnado expresamente por el Führer responsable de la difusión y definición ideológica-, autor del no menos célebre MANIFIESTO para el quebrantamiento de la servidumbre del interés, uno de los ejes del Nacionalsocialismo.

Resulta sumamente difícil hallar las palabras adecuadas para poner de manifiesto la trascendencia, el sentido profundamente revolucionario y la tremenda vitalidad histórica que trasunta este programa que modelará, a no dudarlo, el mundo del mañana.

Si bien El Programa Nacionalsocialista es de una claridad y precisión tales que, prácticamente, nos eximen de todo comentario cabe, sin embargo, hacer una acotación en un punto crucial: el que se refiere al campo económico-social. Un análisis superficial que no tenga en consideración todos los datos del problema, puede hacernos incurrir en el gnave error de suponer que el Nacionalsocialismo defendió las estructuras capitalistas, tal como sostiene la propaganda comunista. La lectura del Programa pare-

K U K L O X . X Y Z

cería ratificar esta afirmación dado que, efectivamente, la propiedad individualista de los medios de producción (que no es otra cosa es el capitalismo) es, aunque con reservas, aceptada. ¿Cómo se endiende esto? ¿Cuál es realmente la postura nacionalsocialista en este aspecto?. Veamos.

En primer término, reparemos que el Nacionalsocialismo, como los restantes Movimientos Nacionales del siglo, a diferencia del demoliberalismo y del marxismo que son engendrados del laboratorio, irrumpe en la escena histórica como una reacción natural, biológica, de la Comunidad avasallada, por tanto,es comprensible que encerrara inicialmente ciertas falencias en sus formulaciones teóricas que con posterioridad serían superadas sobre la marcha. Por otro lado, lo que cuenta en un movimiento revolucionario no es la letra sino el espíritu que lo anima. Y precisamente en el espíritu nacionalsocialista campea una radical y violenta oposición al capitalismo. ¿No se habla en el Programa, acaso, de la lucha entre el Trabajo -encarnado por el NSDAP- y el Capital -personificado en el judaísmo y los sistemas burgueses, democráticos y marxistas, que le sirven dócilmente? -¿No dice Feder que el Nacionalsocialismo es del todo distinto que el capitalismo? Ha sido el propio Hitler quién lo calificó a la tesis del "quebrantamientotamiento de la servidumbre del interés" -según podrá constatar el camarada- como la "esencia del Nacionalsocialismo (que,por lo demás, no se denominó así por simple capricho u oportunismo). Y "la servidumbre del interés" es, a su vez, la esencia de la sociedad capitalista.

La coyuntura especialísima en que se desenvolvío la Revolución Nacionalsocialista, insidió negativamente sobre el desarrollo orgánico de su posición anticapitalista. Al acceder al poder, Hitler se encontró con una Alemania sumida en la ruina más indescriptible y cercada por poderósisimos enemigos. Habia, por ende, forzosamente que efectuar el proceso revolucionario en dos etapas, la primera de las cuales tenia como fin la liberación politica y la construcción del Estado Nuevo, única manera de enfrentar con alguna posibilidad de éxito a los enemigos externos que querían impedir a toda costa la resurrección alemana (en la que estaba implicita la resurrección de la civilizacion blanca), lo que desgraciadamente a la larga sucedio.

La segunda fase revolucionaria, la liberación total de la comunidad de las formas burguesas, debía quedar para más adelante, puesto que las alteraciones en el ritmo de la producción que automáticamente trae aparejada toda modificación de las relaciones en el seno de la empresa, acarrearían inevitablente consecuencias fatales para Alemania, que no se hallaba en condiciones de derrochar energías de ninguna índole y que debía, con rapidez fulmínia, volcar la totalidad de sus fuerzas en el plano de la política exterior.



Ante ello, el régimen nacionalsocialista evidenciando una vez más su auténtica fe revolucionaria, decidió llevar a cabo una serie de experiencias pilotos en el ámbito económico social, destinadas inteligentemente a preparar el camino que la Nación transitaría en el porvenir, superadas las graves contingencias del presente. En tal sentido se fomentó la creación de empresas basadas en la propiedad comunitarias de las herramientas de trabajo, como la famosa Volkswagen, ejemplo de capacidad productiva y de eficiencia técnica. Paralelamente, se instauró el Frente del Trabajo Alemán, cuyas características eran las siguientes: 1.- Integración de todas las empresas industriales y agropecuarias de Alemania, a la que se definía-en este aspecto- como una gigantesca comunidad de producción; 2.- Modifica-

K U K L O X . X Y Z

ción sustancial de la sociedad anónima, lo cual significó: a. transformar las acciones en simples obligaciones; b. traspasar casi íntegramente la plusvalía a manos del Estado, quien la distribuía en función de las necesidades nacionales; el capitalista recibía un ínfimo porcentaje que a partir de 1939 quedó reducido sólo al 3 % anual [1]; (Esta ha sido, básicamente, la fórmula que hizo posible implementar una economía de guerra que convirtió a Alemania, en un par de años, en la primera potencia militar del planeta y conjuntamente en la Nación de más alto nivel de justicia social, fenómeno incomprensible para los seudos-economistas burgueses y marxistas.) C. responsabilizar ante la Comunidad al jefe de la empresa [2] (Dicho cargo, por lo general, no era ejercido por los dueños del capital -cuyos derechos eran ya dominales- puesto que se trata de una función técnica) del desempeño eficaz de la misma. (Esta fiscalización se realizaba por intermedio de diversos organismos, el principal de los cuales era el originalísimo Tribunal de Honor Social).

Asimismo, se prohibió bajo pena de muerte el interés del dinero, hecho inédito en las sociedades contemporáneas [3]. (En la propia URSS, además de sustraerse a los obreros el producto de su trabajo, ha comenzado a implementarse paulatinamente el lucro en las empresas). El préstamo recuperó su antiguo sentido comunitario, dejando de ser una usura legalizada. El dinero volvió a ser concebido como mero instrumento de intercambio de bienes y servicios en lugar de medio de lucro y de opresión de la Nación, como sucede en la democracia. La economía se apartó del patrón oro para basarse, como corresponde a su naturaleza, en la capacidad de producción nacional [4]. (Ello motivó la aparentemente inconcebible proposición de Churchill de que serían reconocidas las exigencias germanas con la sola condición de la vuelta al patrón oro que, como es sabido, es la clave del poder judío mundial del que era testaferro el primer ministro británico).

Como puede comprobarse, de hecho el capitalismo había desaparecido. Aunque no se podía en ese momento como hemos visto, efectivizar el cambio integral de la infraestructura económico-social, el sistema nacionalsocialista no se limitó -como en otros países- a paliar o suprimir sólo los efectos de aquél sino que lo hirió de muerte. la clase burguesa casi no existía y había sido despojada de todo su poder.

En el terreno de las realidades concretas, ¿ quién ha aventajado al Nacionalsocialismo ? El tan declamado socialismo de los países marxistas es sólo una máscara que no logra ya disimular un brutal capitalismo de Estado, más tiránico aún que el de tipo de moliberal por su grado de concentración, en el cual una nueva clase de oligarcas lleva al paroxismo la expoliación de los productores [1]. (Las tensiones sociales que se traslucen en los reiterados intentos de muchos de sus habitantes de abandonar el territorio y las sublevaciones obreras y campesinas -aunque violentamente reprimidas, siempre latentes- acaecidas en casi todos los países torturados por el bolchevismos, son pruebas dramáticas de lo expuesto.) El Nacionalsocialismo, en cambio, ha sido y es el único movimiento genuinamente revolucionario y liberador. Es el verdadero socialismo, esto es, la síntesis totalitaria y armoniosa que resulta de la complementación orgánica de los conceptos de propiedad y de sociedad.

La circunstancia de que el régimen hitleriano haya tenido sólo doce años de vida, la mayor parte de los cuales, fueron absorbidos por la guerra y sus prolegómenos, hacen aún más sorprendente y encomiable la inmensa obra realizada. ¡ Qué metas se habrían alcanzado con un margen sólo un poco más dilatado de tiempo ! Sus adversarios lo sabían y actuaron en consecuencia para impedirlo. Valiéndose de las más descaradas y cínicas provocaciones, obligaron al enemigo mortal de sus intereses a una guerra prematura en la cual una colosal desproporción de efectivos, frustró la empresa case increíble de la Alemania Nacionalsocialista.

Queremos señalar, por último, que la creencia bastante extendida que circunscribe el Nacionalsocialismo a Alemania, es absolutamente equívoca y entraña un prejuicio acientífico forjado deliberadamente por los sofistas burgueses. Por el contrario, en tanto es la expresión orgánica del orden social natural, posee validez universal e implica la única respuesta histórica válida para nuestra hoy sujuzgada raza aria, creadora de las más elevadas manifestaciones de la cultura y del espíritu humanos [1]. (Esta verdad irrefutable y trascendente fue lúcidamente comprendida por las juventudes de toda Europa que la avalaron con su sangre y su martirio en las legendarias divisiones de la Waffen-SS.)

Adolf Hitler sucumbió voluntariamente con su pueblo -en la catástrofe histórica de

mayor dimensión que haya sufrido Occidente- en cumplimiento del Programa que el lector tiene en sus manos. A través del mismo, sin embargo, el Führer sigue viviendo en sus fieles combatientes que día a día se acrecientan. El Nacionalsocialismo constituye la garantía de su eternidad.

De ahí la importancia excepcional que revista EL PROGRAMA NACIONAISOCIALISTA, basado inesquivable de un Nuevo Orden que inexorablemente se impondrá y cuyos signos germinales comienzan a vislumbrarse

FEDERICO RIVANERA CARLES
Buenos Aires, Argentina, octubre 1975

1.- MANIFIESTO PARTIDARIO OFICIAL

Reproducimos a continuación la Proclamación Oficial Partidaria del 6 de marzo de 1930, mediante la cual quedan rebatidas en la forma más contundente y adecuada, todas las mentiras sobre nuestra supuesta posición de animosidad con respecto a la agricultura alemana en lo que se refiere a la propiedad y a la herencia.

PROCLAMACION PARTIDARIA OFICIAL SOBRE
LA POSICION DEL NSDAP RESPECTO A LOS CAMPESINOS
Y A LA AGRICULTURA.

Münich, 6 de marzo de 1930.

1. Importancia de los campesinos y de la agricultura para el pueblo alemán.

El pueblo alemán cubre una considerable parte de su subsistencia mediante la importación de sustancias alimenticias extranjeras. Antes de la Guerra Mundial podíamos pagar esta importación con las entradas provenientes de nuestra exportación industrial, nuestro comercio y nuestro capital invertido en el exterior. Esta posibilidad nos ha sido cortada por el desenlace de la Guerra Mundial.

Actualmente abonamos nuestras importaciones de alimentos principalmente con dinero extranjero prestado. A través de ello el pueblo alemán se ha hundido cada vez más en la servidumbre de deudas a la alta finanza internacional manipuladora del crédito. Manteniéndose el estado actual, ella despojará cada vez más al pueblo alemán. Puede, bloqueando el crédito y con ello el suministro de alimentos, es decir, colocando a mayor altura el costo del pan, obligar, sobre todo a los proletarios alemanes, trabajar a su servicio por jornales de hambre o dejarse embarcar como esclavos de trabajo a colonias extranjeras.

La liberación de esta servidumbre sólo es posible si el pueblo alemán puede alimentarse en lo esencial de sus propias tierras.

DE AHI QUE EL INCREMENTO DEL RENDIMIENTO DE LA AGRICULTURA NACIONAL SE HA TRANSFORMADO EN UNA CUESTION VITAL PARA EL PUEBLO ALEMAN.

Un campesinado económicamente sano, con fuerte capacidad adquisitiva es, empero, también de una importancia decisiva para las ventas de nuestra industria, remitida en el futuro cada vez más al mercado interno.

Reconocemos no sólo la importancia descollante de las capas productoras para nuestro pueblo, sino que también vemos en el campesinado al PORTADOR PRINCIPAL DE LA SALUD HEREDITARIA POPULAR, LA FUENTE REJUVENECEDORA DEL PUEBLO Y LA COLUMNA VERTEBRAL DE LA FUERZA MILITAR.

LA CONSERVACION DE UN CAMPESINADO EFICIENTE, TAMBIEN NUMERICAMENTE FUERTE EN RELACION CON LA CRECIENTE CIFRA DE LA POBLACION TOTAL, CONSTITUYE UN PILAR FUNDAMENTAL DE LA POLITICA NACIONALSOCIALISTA, PRECISAMENTE PORQUE ESTA ESTA DIRIGIDA AL BIENESTAR DE TODO EL PUEBLO Y A LAS GENERACIONES VENIDERAS.

K U K L O X . X Y Z

2. Desprecio del campesinado y descuido de la agricultura en el estado alemán actual.

El mantenimiento de un campesinado económicamente sano está gravemente amenazado en el Estado "alemán" actual. Este no tiene en consideración la importancia biológica y económica de esta capa social y actúa en oposición a la exigencia vital de un mayor rendimiento de la agricultura. Se impide el aumento de la producción porque faltan los medios necesarios de explotación debido al creciente endeudamiento de los agricultores, y porque se carece de incentivo para una producción acrecentada, ya que la labor rural ha dejado de proporcionar beneficios.

Las causas de esta rentabilidad insuficiente de las tareas del campo han de buscarse:

a) En la actual política impositiva, que grava desproporcionadamente a la agricultura. Esto ocurre por consideraciones político-partidistas, y porque la potencia mundial del dinero judío, que en realidad gobierna en la democracia parlamentaria, anhela la destrucción de la agricultura alemana, ya que entonces el pueblo alemán, y en especial la clase trabajadora, está enteramente a su merced.

b) En la competencia de la agricultura extranjera, que produciendo bajo condiciones más favorables, es beneficiada por una política aduanera hostil a nuestro agro.

c) En las ilícitas y cuantiosas ganancias obtenidas por el comercio mayorista con productos agrarios, que actualmente está, en su mayor parte, en manos de los judíos.

d) En los precios usurarios que el labrador debe pagar por el abono artificial y la electricidad a los consorcios, generalmente judíos.

Los elevados impuestos ya no pueden ser pagados con retribuciones insuficientes. El labrador, pues, está obligado a contraer deudas, por las cuales debe abonar intereses usurarios. Se hunde cada vez más en la servidumbre de los intereses y pierde finalmente su casa y su campo en favor de los dueños -preponderantemente hudíos- del capital prestamista.

La clase campesina alemana es, de esa forma, desarraigada.

3). En el futuro Reich propugnado por nosotros ha de regir un derecho agrario comunitario y realizará una política agraria comunitaria.

No puede esperarse un mejoramiento RADICAL de la situación de apremio de la gente de campo y un saneamiento de la agricultura, mientra el Rech Alemán continúe dominado por los príncipes del dinero internacional, a través del sistema de gobierno parlamentario-democrático, pues ellos se propones el aniquilamiento de las fuerzas autóctonas alemanas.

Recién en el Nuevo Estado Alemán -esencialmente diferente- ambicionado por nosotros, campesinado y agricultura encontrarán la consideración que les corresponde como sostén principal de un verdadero ESTADO COMUNITARIO GERMANICO.



El Führer en su casa de campo en compañía de su perro Blondi.

El futuro Reich se basará sobre estos principios:

1. El suelo alemán será tomado en posesión por todo el pueblo alemán y defendido por él, puesto que constituye su territorio histórico y la garantía de la conservación de su vida. Por eso, debe ser administrado en este sentido por cada uno de los propietarios del suelo.

2. Solamente los ciudadanos alemanes pueden ser propietarios del suelo alemán.

3. La propiedad de bienes raíces adquirida legítimamente por ciudadanos alemanes será reconocida como bien hereditario.

Pero este derecho de propiedad estará supeditado a la obligación de utilizar el suelo también en beneficio de todo el pueblo.

K U K L O X . X Y Z

La vigilancia de esta obligación será competencia de juzgados corporativos, que se integrarán con representantes de todos los grupos profesionales de la población que realiza tareas rurales y con un representante estatal.

4. El suelo alemán no debe ser objeto de especulación financieras ni servir para renta sin trabajo del propietario. En adelante sólo podrá adquirir tierras el que las quiera explotar por sí mismo.

EN TODA VENTA DE TIERRAS EL ESTADO TENDRA, POR CONSIGUIENTE, EL DERECHO DE PREFERENCIA.

Estará terminantemente prohibido hipotecar tierras a prestamistas privados. Para evitar esto, la agricultura a través de sus asociaciones corporativas o del Estado, recibirá los créditos de explotación necesarios en condiciones ventajosas.

5. Por la utilización del suelo alemán el propietario deberá pagar al Estado una tasa fijada de acuerdo al volumen y la calidad del patrimonio. Mediante este impuesto de productividad del suelo caducará todo otro impuesto estatal sobre tierras y establecimientos agrícolas.

6. Con referencia al tamaño de los establecimientos agrícolas no puede haber una reglamentación esquemática. Un gran número de fincas pequeñas y medianas es, sobre todo, importante desde el punto de vista político-demográfico; a su lado, sin embargo, también el establecimiento grande cumple sus objetivos necesarios y está justificado, en una RELACION SANA con respecto a la finca pequeña y mediana.

7. El derecho de herencia de tierras se regulará a través de un derecho de heredero principal, que evitará, de esa manera, un parcelamiento antieconomico de la tierra y el consiguiente endeudamiento del establecimiento.

8. El Estado tiene el derecho de la expropiación contra una indemnización apropiada:

a) de tierras que no se encuentren en poder de ciudadanos alemanes;

b) de tierras que, según el fallo del juzgado corporativo competente, por mala e irresponsable administración de sus propietarios, no sirvan al abastecimiento del pueblo;

c) de fracciones de latifundios no administrados por los propios propietarios mismos, con el objeto de la radicación de un campesinado libre;

d) de tierras, que en beneficios de la totalidad del pueblo se requieran para fines estatales especiales (por ejemplo, obras de vialidad, de defensa nacional, etc.);

Las tierras adquiridas ilegalmente (en el sentido del Derecho comunitario germánico), se expropiarán gratuitamente.

9.- Una colonización planificada -de acuerdo con amplios puntos de vista político-demográfico- de las tierras no explotadas o recuperadas, es tarea prioritaria del Estado.

Las tierras serán adjudicadas a los pobladores como ENFITEUSIS HEREDITARIA (ERBLEHEN) en condiciones iniciales que posibiliten su explotación.

La selección de los postulantes se realizará, teniendo en cuenta su idoneidad cívica y profesional como poblador. Los hijos de agricultores sin derecho a herencia (inciso 7), serán especialmente considerados.

ANTE TODO, ES IMPORTANTE LA COLONIZACION FRONTERIZA en el Este. Pero esta no puede ser efectivizada únicamente mediante la creación de fincas rurales, sino a través del desarrollo de pueblos con poder adquisitivo en combinación con un reagrupamiento de los establecimientos industriales. De esta manera se crea posibilidad de venta, que hace viable la existencia de las fincas pequeñas y medianas.

Procurar ESPACIO DE ALIMENTACION y COLONIZACION en GRAN ESCALA PARA NUESTRO PUEBLO - teniendo en cuenta su denso volumen demográfico -, será objetivo de la política exterior nacionalsocialista.

4. LA CLASE CAMPESINA SERA ELEVADA ECONOMICAMENTE Y CULTURALMENTE.

K U K L O X . X Y Z

El Estado tiene el deber de fomentar la ELEVACION DEL NIVEL ECONOMICO Y CULTURAL DE LA CLASE CAMPESINA, de acuerdo con su importancia para todo el pueblo, y eliminar de esta manera la causa principal del éxodo rural.

a) Por de pronto, la situación actual de agobiadora necesidad de la gente de cam - po, debe ser aliviada a través de facilidades político-impositivas y otras medidas es- peciales. Al endeudamiento de la agricultura ha de ponerse coto mediante la REDUCCION LEGAL DEL TIPO DE INTERES para el capital de préstamos a la medida de la pre-guerra Y MEDIANTE EL MAS SEVERO PROCEDER CONTRA LA USURA.

b) El Estado ha de cuidar, a través de su política económica, de que la producción agraria vuelva a rendir;

La producción agraria nacional será protegida por medio de tasas aduaneras, regula ción estatal de la importación y una educación nacional consecuente.

La conformación de precios para los productores agrarios debe ser sustraída a la especulación bursátil y la explotación de los agricultores por el comercio mayorista debe ser impedida. El Estado fomentará que las cooperativas agrarias se hagan cargo del comercio mayorista de los productos agrarios.

Las organizaciones cooperativas de la agricultura tienen la misión de reducir los costos de producción para los agricultores y de acrecentar la producción. (Mediante el suministro de máquinas agrícolas, sustancia para el abono, semillas, animales de crías, además de colaborar en la lucha contra las plagas, proporcionar asesoramiento agropecuario gratuito, estudio químico del suelo, etc.). En el cumplimiento de estas tareas, las organizaciones cooperativas serán apoyadas ampliamente por el Estado. La intervención del Estado debe proporcionar, en especial, un abaratamiento esencial de los abonos artificiales y de la energía eléctrica.

c) Las organizaciones cooperativistas también tienen la obligación de incorporar orgánicamente al grupo profesional de los trabajadores rurales, mediante relaciones de trabajo socialmente justas, en la comunidad profesional campesina. Al Estado le incumbe el Derecho de supervisión y la función de árbitro supremo.

El trabajador rural eficiente tendrá asegurado el derecho de ascender a la catego- ría de colono.

El impostergable mejoramiento de las condiciones de vivienda y de ingresos para los trabajadores rurales podrá ser tanto más rápida y radical cuanto más se eleve la situa- ción de toda la agricultura. Estas transformaciones sustanciales de las condiciones de los labradores autóctonos permitirá detener el éxodo rural lo cual hará innecesario em - plear a trabajadores extranjeros. Esto último será prohibido en lo sucesivo.

d) La importancia de la clase campesina para el pueblo requiere la promoción estatal y cooperativista para posibilitar la formación profesional y la revitalización de la cul tura campesina. (Hogares para la juventud Provincial, Escuelas Superiores de Agricultu- ra, con preferencia para los jóvenes funcionalmente aptos, pero carente de recursos).

e) Las organizaciones económicas cooperativistas no pueden solucionar definitivamen- te los problemas de la clase campesina, sino solamente el MOVIMIENTO DE LIBERACION POLI- TICO ALEMAN DEL N.S.D.A.P.

LA ACTUAL PENURIA DE LA GENTE DE CAMPO ES UNA PARTE DE LA PENURIA DE TODO EL PUEBLO ALEMAN.

Es un error pensar que una sola profesión puede excluirse de la comunidad de desti- no alemana, y un crimen el azuzar a la gente del campo y a la de la ciudad un contra o - tra, pues ambas están unidas entre sí en la prosperidad y en la adversidad.

LAS " AYUDAS " ECONOMICAS DENTRO DEL MARCO DEL SISTEMA POLITICO IMPERANTE, NO PUEDEN TRAER UN MEJORAMIENTO REAL, PUES LA PENURIA DEL PUEBLO ALEMAN RADICA EN SU ESCLAVISACION POLITICA, DE LA CUAL SOLO PUEDEN LIBERARLO MEDIOS POLITICOS.

Los viejos partidos políticos hasta ahora gobernantes, que han conducido a nuestro pueblo a la esclavitud, no pueden ser los conductores en el camino de la liberación.

Las organizaciones profesionales tienen que cumplir en nuestro futuro Estado impor - tantes funciones económicas, y, en este sentido, pueden realizar desde ya una labor pre- paratoria, pero para la lucha de liberación política -que es la que ha de crear las pre- misas para el NUEVO ORDEN SOCIAL -, son inadecuadas, pues esta lucha no puede ser lle -

K U K L O X . X Y Z

EL LIDER



"En su esencia, la idea NS no se limita solamente a Alemania y a nuestra época, se sitúa más allá de la raza aria, más allá de la humanidad, más allá de todos los tiempos. Es la última expresión de esta sabiduría misteriosa. La sabiduria impersonal del bosque primitivo y de los océanos, la de los espacios sombríos del mundo. Y la gloria de Adolf Hitler reposa no sólo sobre esta sabiduría divina, sino que resulta también de que hace de esta naturaleza el fundamento de una política de renovación según las dimensiones de este vasto mundo".

K U K L O X . X Y Z

vada desde el punto de vista de una clase o profesión, sino desde el punto de vista del pueblo en su totalidad.

La lucha de liberación contra nuestros opresores y sus recaudadores de tributos sólo puede ser conducida exitosamente por un movimiento de liberación político que, en total reconocimiento de la importancia del campesinado y de la agricultura para la totalidad del pueblo, reuna a los alemanes conscientes de todas las profesiones y clases del pueblo.

El movimiento que llevará a cabo y conducirá hasta el fin la lucha política por la liberación del pueblo alemán es el NSDAP.

ADOLF HITLER

NOTA:
En el próximo número de la revista continuaremos con el Programa del Partido Nacionalsocialista Alemán de los trabajadores. Los 25 puntos Doctrinarios del Programa.-

--------O--------

FILOSOFIA

O B R A S C O M P L E T A S D E F E D E R I C O N I E T Z S C H E

A S I H A B L O Z A R A T U S T R A

I N T R O D U C C I O N

Llegamos, por fin, al libro cumbre de la producción de Nietzsche. Poco hemos de decir de él nosotros, puesto que ya se ha dicho tanto

Comparada con las demás del autor, esta obra tiene un carácter excepcional, ya que ostenta una forma poética. Descartando las poesías , nunca se le ocurrió a Nietzsche trazar una obra de carácter artístico o imaginario. Todo lo que salió de su pluma está desarrollado en forma de exposición docrinal, generalmente en forma de aforismo, por lo que tanto afición sentía y en el que se creía maestro. Es más y éste es un rasgo que da la clave del efecto que producen muchas de sus obras: odiaba toda gala retórica y escribía con una especie de desdén hacia la forma estudiada, y a veces hacia la sintaxis, lo que hace imposible, al traducirle, acomodar su trabajo a los cánones usuales en la composición literaria.

ASI HABLO ZARATUSTRA es un apólogo, una colección de parábolas o semblanzas al estilo de los libros sagrados orientales, en que se condensaba la sabiduría moral de un pueblo. Su rasgo principal es el carácter simbólico, y todo el libro está como velado por una discreta oscuridad, a causa del carácter paradójico de sus pensamientos, hasta tal punto que el mismo autor consideró necesarias, para su mejor inteligencia, una especie de glosa o clave, que se inserta al final de este volumen.

Parece ser que la primera idea de Zaratustra surgió en la imaginación de su autor durante la primera juventud de éste. Ya en su niñez vió en sueños la figura del filosofo persa. Pero quizá esta primera aparición fué demasiada vaga. Más tarde se fué concretando ,pues sus ideas filosóficas eran susceptibles de ser agrupadas, más que en un sistema razonado y frío, en un poema, por el vivo sentimiento de que eran expresión. Esta es precisamente la característica de Nietzsche, que le distingue de otros muchos pensadores: que su sistema no es una mera especulación fria y abstracta, sino que en el fondo está animado por un gran sentimiento, por un sentimiento vehementisimo, que quisiera comunicar a sus lectores en toda ocasión, y que da a toda su doctrina un caracter de protesta viva, de lucha enconada, de sátira social, en la que llega muchas veces a emular a los más preclaros cultivadores del género.

En el mes de agosto de 1881, y en Sils María, tuvo su naciniento el ASI HABLO ZARATUSTRA. Esta fecha está consignada por él mismo en su esbozo autobiográfico titulado " Ecce Homo ". Entre sus papeles se encontró un primer plan de la obra, dividido en cuatro libros.

En el mismo año de 1881 fué cuando el autor, después de haber atravesado una crisis patológica que le hizo creer que había perdido para siempre la capacidad para el trabajo, se sintió convalecer hasta el punto de recobrar casi por completo la salud perdida, y aprovechando esta inesperada mejoría, escribió el " Gay Saber ", que consi-

deraba como un preludio del Zaratustra, y luego éste mismo.

Por las referencias que hace Nietzsche en el " Ecce Homo ", debemos suponer que la gestación de la obra está relacionada con cierta crisis que se operó en sus gus - tos musicales, que es caracterizada por él como una " regeneración total " del arte de escuchar.

Dieciocho meses duró esta gestación, por lo que el autor expresa su recelo de que se lo tome (a lo menos los budistas) por un elefante hembra. Ello fué en 1883, el año mismo en que Ricardo Wágner expiraba en Venecia.

La obra fué terminada en Niza el año 85. La cuarta parte se imprimió a costa del autor, que la editó no para entregarla al gran público, sino para regalársela a unos cuantos amigos. Estos eran tan pocos en aquel tiempo, a causa del apartamiento en que vivía el escritor, que sólo hubo de regalar siete ejemplares [1]. (Estos fueron: uno a su hermana; otro a la escritora Malwida de Meysenbur; otro a Overbeck; otro a Jacobo Burckhardt; otro a Peter Gast, su secretario; otro al joven Lansky, estudian - te; y el septimo a su amigo Rhode.)

En 1890 cayó enfermo, y pronto se perdieron todas las esperanzas de curación. En 1892 apareció la segunda edición de Zaratustra, única que contiene las cuatro partes. Es de advertir que Nietzsche pensaba continuarla hasta la muerte de Zaratustra.

Verdadero poema en prosa, ésta es la mejor calificación que puede hacerse de la obra. En ella parece haberse formado el autor una sensibilidad nueva, un oido nuevo para una música nueva. No sospechan los que han leído las obras anteriores del autor la revelación que en el Zaratustra van a encontrar de un gran poeta, de un formida - ble lírico, maestro en la elección de ritmos nuevos, de melodias nuevas, intimamente fundidas con los sentimientos que tienen el encargo de expresar. He aquí lo que dice un crítico francés con ocasion de la obra maestra que estamos estudiando: " El poeta y el músico se revelan en la elección de palabras, en su belleza melódica y en su po- der evocador, en el ritmo de su sucesión y en la correspondencia admirable entre es - tos ritmos, estas melodías y los sentimientos que expresan. Así como sabe evitar los peligros de la lengua alemana, Nietzsche utiliza también admirablemente los recursos que le son propios: crear palabras nuevas y palabras compuestas, trnsformar verbos en sustantivos, de manera que expresan acciones; el arte de Nietzsche es sin igual para pasar por matices indefinidos y contínuos a través de toda la escala de sentidos de una sola palabra, que ora designa una idea, ya una imagen, ya un sentimiento o una tendencia. Estas cualidades hacen imposible una traducción fiel de su Zaratustra. Por ello el estilo. ASI HABLO ZARATUSTRA es no sólo la obra maestra de Nietzsche, sino de la prosa alemana. " [2]. (R. Berthelot: " Friedrich Nietzsche " en " Evolutionisme et Platonisme ".)

Zaratustra, el sabio Zaratustra, es un antiguo guerrero; su sabiduría es despreo- cupada, burlona, violenta; se ríe de todas las tragedias que contempla desde la altu- ra de su montaña. Es como un dios que hubiera inventado el mundo para su recreo. Nada de lo que pasa en el mundo tiene importancia, a no ser desde un punto de vista esté - tico. El hombre que se entrega al dolor, llora, se humilla y reza, es sencillamente ridículo, porque no conoce los límites del dolor humano y de la personalidad humana. Hay que exponer la vida jugando, correr a la muerte por deporte no porque la vida sea despreciable, sino porque la vida es buena y es inmortal.

La sabiduría de Zaratustra tiene por fundamento un concepto fisiológico: el con - cepto de " salud ", pero se trata de una salud " nueva ". Esta salud hace al héroe con siderar a los hombres, que contempla por debajo de él, como enfermos. Esta salud le co municа un tono retozón y burlesco siempre que se trata de todas las cosas que los hom- bres han considerado hasta ahora como solemnes, altas, dignas, y serias. Este tono pue de aparecer "innumano", en contraposición con toda solemnidad, en la actitud, en el gesto, en la palabra, en la entonación, que ha caracterizado hasta ahora todo lo que él conceptúa " Humano ", demasiado humano ".

Pero esta salud es clarividencia, es inspiración, es revelación. Zaratustra con - templa melancómicamente a los hombre, porque no ve en ellos más que fragmentos de hom- bres. El hombre no es más que una materia informe, una piedra grosera, que tiene nece- sidad de un estatuario. Zaratustra es el martillo que se siente atraído por la piedra. El martillo golpéa la piedra; la piedra se despedaza. ¡ Qué importa ! Para el escultor, La misma destrucción es un goce. Todos los creadores son duros.

En esa mezcla de amargura, idealismo, escepticismo y burla; en esa tragedia grotes ca representada en la cima de las altas montañas; en esa especie de Evangelio guiño - lesco, de Evangelio de la crueldad, de la desigualdad, de la impiedad, hay páginas de

un intenso lirismo y de un sabor extraño, originalísimo, que da a la obra un sello altamente personal. Y lo admirable es que, por debajo de aquella expresión poética, paradójica y, al parecer, extravagante, se desarrolla una dialéctica robusta y a la vez fina y flexible. De suerte que Nietzsche, enemigo de las demostraciones, enemi - go de las refutaciones, hostíl a todo ergotismo, nos da en esta obra predominantemen te imaginativa el esqueleto férreo de su sistema, la lógica interior de su filosofía práctica. Y esto de una manera viva, llena del color y del movimiento de la naturaleza, voluntad de dominio, postulados de muchos egísmos, engendro de la crueldad, del miedo y de la cobardía.

La moral así concebida es la negación del mundo, es la enemiga rencorosa del mundo, es un nihilismo. Este sentido ascético y feroz que estalla como una de las formas judío-cristianas al derrumbarse el Imperio romano, se renueva más tarde periódicamente, toma su expresión en los sistemas filosóficos como descalificación del mundo de los sentidos, y en el culto de los " números ", en contra posición al " fenómeno ", en la afirmación del " ser ", frente al " devenir " y, modernamente, en el socialismo cris - tiano de aquella moral de los esclavos que se revelan contra los señores. Los escla - vos, enemigos de toda nobleza y de toda aristocracia, claman de nuevo por la igualdad de derechos, como los antiguos cristianos, con su igualdad ante Dios. Cristiano es el Estado moderno, en que los que mandan afectan la humildad de los que obedecen, en que se llaman siervos del pueblo, como en la Edad Media los pontífices se llamaban sier - vos de los siervos.

Esta moral no es ya el instinto de obediencia guerrera de la sociedad patriarcales que llevaban el tabernaculo a los campos de batalla; no es el sentimiento de fidelidad a la raza, que mantiene y transmite las virtudes de padres a hijos; no es la moral del heroísmo y del honor. Es la moral fermentada y corrompida de las grandes ciudades de tenderos, de las que aquel loco le decía a Zaratustra: " Detente, Zaratustra, y no entres ahí. ¿ Por qué vienes a ensuciarte los pies en ese barrizal ? Más te vale escupir a las puertas de la Gran Ciudad y volver atras. Aqui se corrompen todos los grandes sentimientos; aqui sólo se permite manifestarse a los sentimientos mezquinos y secos. ¿ No notas ya el olor de los mataderos y de los figones del espíritu ? ¿ No adviertes que pesa sobre la ciudad el vaho de los espíritus sacrificados en el matadero ? ¿ No ves como cuelgan las almas, suspendidas, como si fueran blandas piltrafas sucias ? ¿ No oyes cómo se trueca aquí el espíritu en un juego de palabras ? Tienes frío, y tra tan de calentarse con aguardiente. Todos los apetitos y los vicios tienen aquí su asien to; la sangre corre aquí, por todas las venas, viciada, corrompida y espumeante; escupe sobre la Gran Ciudad, que es el vertedero donde fermentan todos los detritus. Escupe so bre la Gran Ciudad de las almas deprimidas y de los pechos escuálidos, de los ojos fe - briles y de los dedos pringosos; sobre la Gran Ciudad de los impertinentes, de los des- vergonzados, de los vocingleros, de los escribidores y de los vergonzados, de los vo - cingleros, de los escribidores y de los ambiciosos sin freno, donde polula todo lo po - drido, todo lo infame, todo lo lascivo, todo lo sombrio, canceroso y aleve ".

Al escuchar la voz de Zaratustra, nos parece reproducirse, como un eco, el gran lirismo de las antiguas esperanzas mesiánicas. También nosotros, estamos sedientos de re dención; también necesitamos nuestros profetas; también queremos que se ilumine nuestro camino; también tenemos necesidad de una nueva ley. Entre la oscuridad de sus sentencias, creemos vislumbrar el mensaje de una nueva tierra de promisión, y entre la melancolía de sus lamentaciones, vemos brillar una estrella, un relámpago de claridad que disipa por un momento las brumas en que nos vemos envueltos en la vida cotidiana. Si esta nue- va luz no es todavía definitiva, por lo menos él ha preparado nuestra óptica para nue - vas verdades. Hemos renovado nuestras ideas acerca de la forma de la verdad; sabemos ya que toda la línea recta miente, que toda verdad es curva y que el tiempo mismo es cir cular.-

D E L H O M B R E S U P E R I O R (Cuarta parte)

" Cuando yo fuí por primera vez entre los hombres, cometí la locura del solitario la gran locura: me lancé a la plaza pública.

Y como ya hablaba a todos, no hablaba a nadie. Mas por la noche mis compañeros eran los titiriteros y los cadáveres, y yo mismo era casi un cadáver.

Pero a la mañana siguiente una nueva verdad vino a buscarme; entonces supe decir: "¡Qué me importa la plaza pública ni el populacho, ni el ruido del populacho, ni las largas orejas del populacho !.

Hombres superiores, aprended esto de mí: en la plaza pública nadie cree en el hombre superior. Y si queréis hablar en la plaza pública, sea en buena hora. Pero el populacho guiña el ojo y dice: " Todos somos iguales ".

" ¡Hombres superiores! -así guiña el ojo el populacho-, no hay hombres superiores; todos somos iguales, un hombre vale lo que otro hombre; ante Dios, todos somos iguales."

¡Ante Dios! Pero ese Dios ha muerto ya. Ante el populacho, sin embargo , no queremos ser iguales. ¡Hombres superiores, alejaos de la plaza pública!

2

¡Ante Dios! ¡Pero si ese Dios ha muerto! Hombres superiores, ese Dios ha sido vuestro mayor peligro.

No habéis resucitado hasta que él bajó a la tumba. Ahora solamente vuelve el Gran Mediodía, ahora el hombre superior es el amo.

¿ Habéis comprendido esta frase, oh hermanos míos ? ¿ Os habéis asustado ?¿ Vuestro corazón es presa del vértigo ? ¿ El perro del infierno os ladra ?

¡ Pues bien ! ¡Vamos, hombres superiores! Ahora es cuando la montaña del porvenir humano va a dar a luz. Dios ha muerto: ahora queremos " nosotros "..... que viva el superhombre.

3

Los más cavilosos preguntan hoy: " ¿Cómo se conserva el hombre? " Pero Zaratustra pregunta, lo que él es el primero y el único en preguntar: "¿Cómo será " superado " el hombre ? "

El superhomre me preocupa, es para mí la idea fija, y " no " el hombre, no el prójimo, no el pobre, no el aflijido, no el mejor.

¡ Oh hermanos míos ! Lo que yo puedo amar en el hombre es que es una transición, una decadencia. Y en vosotros también hay muchas cosas que me hacen amar y esperar.

Habéis despreciado, ¡ oh hombres superiores !, y esto es lo que me hace esperar. Pues los grandes despreciadores son también los grandes veneradores.

Os habéis desesperado, y esto constituye una honra para vosotros, porque no habeis aprendido a rendiros, ni habéis aprendido las pequeñas prudencias..

Hoy día los pequeños se han hecho los amos: todos predican la resignación, y la modestia, y la prudencia, y la aplicación, y las consideraciones, y la larga serie de pequeñas virtudes.

Lo que se parece a la mujer y al ayuda de cámara, lo que es de su raza, especialmente la mezcolanza de la plebe: " eso " quiere ahora hacerse amo de todos los destinos humanos. ¡ Qué asco ! ¡ Qué asco ! ¡ Qué asco !

" Esto pide, y repite, y no se cansa de pedir: "¿Cómo se conserva mejor el hombre, más largo tiempo y más agradablemente? " Así es como se han hecho hoy los amos

Estos amos de hoy hay que superarles, ¡ oh hermanos míos !, ¡esas míseras gentes, ellos constituyen el mayor peligro del superhombre.!

¡ Superad, hombres superiores, las pequeñas virtudes, las pequeñas prudencias, las consideraciones para los granos de arena, el hormigeo de las hormigas, el miserable contento de sí mismo, la " felicidad del mayor número " !

Y desesperad antes de rendiros. Y en verdad os amo, porque no sabéis vivir hoy, ¡ oh hombres superiores ! ¡ Así es como .... vivís mejor !

4

¿ Teneís valor, oh hermanos mios ? ¿ Estáis resueltos ? ¿ No el valor ante los testigos, sino el valor de los solitarios, el valor de las águilas, que no tienen ningún dios espectador ?

Las almas frías, los mulos, los ciegos, los hombres ebrios no tienen lo que yo yamo corazón. Sólo tiene corazón el que conoce el miedo, pero que domina el miedo; el que ve el abismo, pero con " altivez ".

El que ve el abismo, pero con ojos de águila; el que percibe el abismo con ga - rras de águila; ése es el que tiene valor.

5

" El hombre es malo ": así han hablado, para consuelo mío, todos los más sabios. ¡ Ay, si esto fuera verdad hoy todavía ! Pues el mal es la mejor fuerza del hombre.

" El hombre debe hacerse mejor y más malo ": esto es lo que " yo " enseño. El mayor mal es necesario para el mayor bien del superhombre. Esto podría ser bueno para ese predicador de las pobres gentes, el sufrir y soportar los pecados de los hombres. Pero yo me regocijo con el gran pecado como un gran consuelo.

Pero estas cosas no las digo para las orejas largas: no todas las palabra convienen a todas las bocas. Estas son cosas sutiles y lejanas; las pesuñas de los carneros no deben tratar de cogerlas.

6

¿ Vosotros, hombres superiores, creéis que yo estoy aquí para corregir lo que vosotros hacéis mal ?

¿ O para acostar, en adelante, mas cómodamente, a los que sufren ? ¿ O para enseñaros a vosotros, los errantes, los extraviados y perdidos en la montaña, sendas más accesibles ?

¡ No ! ¡ No ! ¡ Tres veces no ! Hace falta que cada vez perezcan más y perez - can los mejores de vuestra especie, pues hace falta que vuestro destino sea cada vez más malo y cada vez más duro. ¡ Pues sólo así, sólo así sube el hombre a las alturas donde se forja el rayo y le aniquila: bastante alto para el rayo !

Mi espíritu y mi inclicación me llevan hacia los pocos, hacia las cosas largas y lejanas; ¡ qué me importa vuestra miseria, pequeña, común y breve !

¡ Para mí no sufrís aún bastante ! Porque sufrís por vosotros mismos, no habéis sufrido por el " hombre ".

¡ Mentiríais si dijerais otra cosa ! Ninguno de vosotros habéis sufrido por lo que yo he sufrido.

7

No me basta que el rayo no naga daño. No quiero desviarle, quiero, que aprenda a trabajar para mí. Mi sabiduría se amontona, desde hace tiempo, como una nube, ca - da vez más tranquila y sombría. Así hace toda sabiduría que haya de engendrar un día el rayo.

Para los hombres de hoy no quiero ni ser " luz " ni ser llamado luz. A esos los quiero cegar. ¡ Rayo de mi sabiduría, destroza sus ojos !

8

No queraís nada por encima de vuestras fuerzas: hay una mala falsedad en aque - llos que quieren por encima de sus fuerzas.

Sobre todo cuando quieren grandes cosas, pues despiertan las desconfianzas d e las grandes cosas, esos sutiles monederos falsos, esos comediantes, hasta que al fin son falsos ante ellos mismos, con sus ojos bizcos, maderas carcomidas y barnizadas, disfrazados con grandes palabras y con virtudes aparatosas, con un rentintin de falsas obras.

Tened precaución con ellos, ¡ oh hombres superiores ! Nada es para mí más precio so y más caro hoy que la probidad.

¿ Este hoy no pertenece al populacho ? Pero el populacho no sabe lo que es grande, ni lo que es pequeño, ni lo que es recto, ni lo que es honesto: es inocentemante tortuoso, miente siempre

9

¡ Tened hoy una buena desconfianza, hombres superiores, hombres valerosos,

HITLER TENIA RAZON



KUKLOX.XYZ

hombres valerosos, hombres francos ! Y tened secretas vuestras razones. Pues este hoy pertenece al populacho.

Lo que el populacho aprendió a creer sin razón ¿ quién podría derribarlo ante él con razones ?

En la plaza pública se persuade por gestos. Pero las razones hacen al populacho desconfiado.

Y si alguna vez la verdad consiguío la victoria, preguntad, en tal caso, con una buena desconfianza: " ¿ Qué gran error ha combatido por ella ?"

¡ Guardaos de los sabios ! ¡ Os odian, pues son estériles ! Tienen los ojos fríos y secos, y ante ellos todo pájaros está desplumado.

Estos se jactan de no mentir; pero la incapacidad de mentir está aún muy lejos del amor a la verdad. ¡ Guardaos de ellos !

¡ La ausencia de fiebre está muy lejos del conocimiento ! No creo en los espíritus refrigerados. El que no sabe mentir no sabe lo que es la verdad.

10

¡ Si quereís subir más arriba, srvíos de vuestra propias piernas ! No queraís que " se os suba ", no os sentéis en las costillas ni en la cabeza de otro.

¡ Pero tú has subido a caballo ! ¡ Tú galopas ahora, con buena marcha, hacia tú fin ! ¡ Pues bien, amigo mío, también tú pie cojo está a caballo !

Cuando tú hayas realizado tu fin, cuando saltes de tu caballo, entonces será cuando tropezarás " en tu altura ", hombre superior.

11

¡ Vosotros los que creáis, hombres superiores ! Una mujer no está en cinta sino de su propio hijo.

¡ No os dejeis inducir a error ! ¿ Quién es vuetro prójimo ?
¡ Y si obraís también " para el prójimo ", no creáis nada para él !

Olvidad, pues, ese " para ", vosotros, los que creáis; vuestra virtud quiere precisamente que no hagais nada con " para ", " por qué " y " por esto ". Debéis tapa - ros los oídos contra estas falsas palabras.

El " para el prójimo " es la virtud de los pequeños: entre ellos se dice " igual con igual " y " una mano lava a la otra ":

¡ No tiene ni el derecho ni la fuerza de vuestro egísmo !

En vuestro egoísmo ,vosotros que créais, hay previsión y la precaución de la mujer en cinta. Lo que nadie ha visto todavia con sus ojos, el fruto: eso es lo que protege, y conserva, y alimenta todo vuestro amor.

Allí donde está todo vuestro amor, en vuestro hijo, allí está también toda vuestra virtud. Vuestra obra, vuestra voluntad, allí está vuestro " prójimo ": ¡ no os dejéis que os prodigen falsos valores !

12

¡ Vosotros los que creáis, hombres superiores ! El que tiene que dar a luz está enfermo; pero el que ha dado a luz es impuro.

Preguntad a las mujeres: no se da a luz por gusto. El dolor hace cacarear a las gallinas y a los poetas.

Vosotros los que creáis, en vosotros hay muchas impurezas.
Pues os era preciso haber sido madres.

Un nuevo hijo: ¡ oh cuántas nuevas impurezas han venido al mundo ! ¡ Apartaos !
¡ El qué ha dado a luz debe lavar su alma !

K U K L O X . X Y Z

13

¡ No seáis virtuosos más allá de vuestras fuerzas ! Y no exijáis de vosotros mismos nada de lo que sea inverosímel.

Marchad por las sendas por donde marchó la virtud de vuestros padres. ¿ Cómo querríais subir si la voluntad de vuestros padres no subiera con vosotros ?

Pero el que quiere ser el primero, ¡ que tenga cuidado de no ser el ultimo ! ¡ Y allí donde están los vicios de vuestros padres no debéis poner vosotros la santidad !

¿ Que sucedería si uno exigiese de sí mismo la castidad, mientras sus padres frecuentaban las mujeres y amaban los vinos fuertes y las carnes de jabali ?

¡ Sería una locura ! Eso me parece mucho para semejantes hombre, no ser el hombre más que una mujer o de dos, o de tres.

Y si fundase conventos y escribiese encima de su puesta: " Este camino cónduce a la santidad ", yo diría, no obstante: ¡ Para qué ! ¡ Eso es una nueva locura !

Se ha creado, para su propio uso, una casa de corrección y u refugio; ¡ que le haga buen provecho ! ¡ Pero yo no lo creería !

En la soledad crece lo que cada cual aporta a ella, incluso la bestia interior. Por esto hay que disuadir a muchas personas de la soledad.

¿ Hubo jamás, hasta noy, sobre la tierra algo más impuro que un santo del desierto ? En torno a estos seres no sólo rondaba desencadenado el diablo, sino también el cerdo

14

Tímido, vergonzaso, torpe, semejante a un tigre que ha errado su salto: así es como os he visto frecuentemente, hombres superiores, deslizaros aparte. Ha fallado vuestra " jugada " de dados ".

Pero ¿ qué importa os importa a vosotros, jugadores de dados ? ¿ No habéis aprendido a jugar y a burlaros como se debe jugar y burlarse ? ¿ No estamos siempre sentados a una gran mesa de burla y de juego ?

Y porque fracasasteis en grandes cosas, ¿ es ésta una razón para que os sintáis fracasados ? Y si habéis fracasado vosotros, ¿ es ésta una razón para que....haya fracasado el hombre ?
Pero si el hombre ha fracasado, ¡ entonces, adelante !

15

Cuanto más elevada es una cosa en su clase, más difícilmente se logra. Vosotros, hombres superiores que os encontráis aquí, ¿ no estáis todos fracasados ?
Sin embargo, tened valor, ¿ qué importa el fracaso ? ¡ Cuántas cosas no son todavía posibles ! ¡ Aprended a ríros de vosotros mismos, como se debe reir !

¡ Que tiene de extraño, además, que hayáis fracasado o que hayais tenido un mediano éxito, si estáis medio rotos !
¿ No se apresura y se impacienta dentro de vosotros el " porvenir " del hombre ?

Lo que el hombre tiene más lejos, más profundo, su altura de estrellas y su inmensa fuerza, todo esto, ¿ no se agita espumeante en vuestra marmita ?

¿ Qué de ectraño tiene que se rompa más su marmita ?
¡ Aprended a réir como se debe reír ! ¡ Oh hombres superiores, cuántas cosas son aún posibles !

Y en verdad, ¡ cuántas cosas se han logrado ya ! ¡ Cuántas abundancias hay en esta tierra de cosas perfectas y bien logradas !

Colocad alrededor de vosotros pequeñas cosas perfectas, ¡ oh hombres superiores ! Su madurés dorada cura el corazón.
Las cosas perfectas nos enseñan a esperar.

K U K L O X . X Y Z

16

¿ Cuál ha sido, hasta el presente, en la tierra, el máximo pecado ? ¿ No fué la palabra de quien dijo:¡" Desgraciados de los que ríen aquí abajo ! " ?

¿ No encontraba de qué reír sobre la tierra ? Si así fué, buscó mal. Un niño encuentra ya de qué reír.

Ese no amaba bastante; de lo contrario nos hubiera amado también a nosotros los que reímos. Pero nos odiaba y nos avergonzaba, nos anunciaba gemidos y rechinamiento de dientes.

¿ Hay que maldecir cuando no se ama ? Eso.... me parece de mal gusto. Pues esto es lo que hizao el intolerante. Había salido del populacho.

Ni él tampoco amaba bastante; de lo contrario no se hubiera encolerizado tanto porque no se le amaba. Todo gran amor no "quiere " el amor: quiere más.

Apartaos del camino de todos esos intolerantes; es esta una especie miserable y enferma, una especie populacnera: es una especie que lanza una mirada maligna sobre esta vida, tiene mal de ojo para esta tierra.

¡ Apartaos del camino de todos estos intolerantes ! ¡ Tienen los pies pesados y el corazón pesado: no saben bailar. ¿ Cómo no había de ser ligera la tierra para tales gentes ?

17

Todas las cosas buenas se aproxíman a su realización de una manera tortuosa. Como los gatos enarcan el lomo y runrunean interiormente, barruntando su felicidad cercana, todas las cosas buenas ríen.

El paso de cada individuo da a entender si ca por su propia vía. ¡ Miradme a mí marchar ! Pero el que se aproxima a su objetivo, ése baila.

Y en verdad yo no me he convertido en estatua, ni estoy hinchado, estupefacto, marmóreo como una columna; a mí me gusta la marcha rápida.

Y aunque sobre la tierra hay terrenos pantanosos y un densa tristeza, el que tiene los pies ligeros corre por los bordes del vaso y danza como sobre el hielo pulido.

¡ Elaved vuestros corazanes, hermanos míos, alto, más alto !
¡ Y no olvidéis tampoco vuetras piernas, lindos danzantes, y, mejor que esto, andad de cabeza !

18

Esta corona del que ríe, esta corona de rosas, he sido yo el que me la he puesto sobre la cabeza, yo he canonizado mi risa. No he encontrado a nadie bastante fuerte para esto, hoy en día.

Zaratustra el danzante, Zaratustra el ligero, el que agita sus alas, dispuesto a volar, haciendo signos a todos los pasajeros, pronto y ágil, divinamente ligéros.

Zaratustra el adivino, Zaratustra el que ríe, ni impaciente, ni tolerante, uno que ama los saltos y los desplantes; yo mismo me he colocado esta corona en la cabeza.

19

¡ Elevad vuestros corazones, hermanos míos, alto, más alto ! ¡ Y no olvidéis tampoco vuestras piernas ! ¡ Elevad también vuestras piernas, buenos bailarines, y más que esto: poneos de cabeza.!

Hay también en la felicidad animales pesados. Tamién hay animales de pies pesados. Estos hacen esfuerzos singulares, como un elefante que se empeñara en ponerse de cabeza.

Vale más estar loco de ventura que loco de desgracia, vale más danzar torpemente que andar cojeando. Aprended de mí la sabiduría: la cosa peor tiene dos buenos reversos; la peor de las cosas tiene buenas piernas para danzar: ¡ aprended, pues, vosotros, oh hombres superiores, poneros derechos sobre vuestras piernas !

K U K L O X . X Y Z

¡ Olvidad la melancolía y todas las tristezas del populacho !

¡ Oh que tristes me parecen los arlequines populares hoy !
Pero esto también pertenece al populacho.

20

Haced como el viento cuando se escapa de las cavernas de la montaña: quiere bailar a su manera. Los mares se estremecen y se agitan cuando pasa.

El que da alas a los asnos y ordeña a las leonas, ese espíritu bueno e indómito, que pasa como un huracán hacia todo lo que existe y hacia todo el populacho, sea alabado.

El que es enemigo de todas las cabezas de cardos y de todas las cabezas hendidas, y de todas las hojas marchitas, y de toda la cizaña: ¡ alabado sea ese espíritu de tempestad, ese espíritu salvaje, buenos y libre, que danza sobre los pantanos y sobre las tristezas como sobre las praderas !

El que odia a los perros héticos del populacho y toda esa clientela fracasada y sombría: ¡ bendito sea ese espíritu de todos los espíritus libres, la tempestad riente que sopla el polvo en los ojos de todos los que ven negro y que están ulcerados !

¡Oh hombres superiores, lo peor que hay en vosotros es que no habéis aprendido a bailar como se debe bailar, danzar por encima de vuestras cabezas ! ¡ Qué importa que hayái fracasado !

¡ Cuántas cosas son todavía posibles ! ¡ " Aprended ", pues a reír por encima de vuestras cabezas ! ¡ Elevad vuestros corazones, buenos bailarines, alto, más alto ! ¡ Y no olvidéis tampoco la buena risa !

¡ Esta corona de reidor, esta corona de rosas, para vosotros, hermanos míos, yo lanzo esta corona ! ¡ Yo he canonizado la risa; hombres superiores, aprended, pues, a reir "

K U K L O X . X Y Z



World Union of National Socialists

P.O. BOX 27486, WILWAUKEE, WISCONSIN 53227 - U.S.A.

PRINCIPIOS / W.U.N.S.

PRINCIPIOS BASICOS DEL PROGRAMA NACIONALSOCIALISTA PARA LATINOAMERICA

1) CREEMOS EN EL VALOR INDIVIDUAL DE LAS RAZAS Y PUEBLOS, POR LO QUE PROPUGNAMOS LA FORMACION DE UNA FEDERACION DE ESTADOS BLANCOS Y LA CREACION DE ESTADOS LIBRES PARA LAS DEMAS RAZAS Y PUEBLOS, PERMITIENDO UN DESARROLLO ACORDE CON CADA IDIOSINCRACIA PARTICULAR. EN ESTE SENTIDO RECONOCEMOS COMO NUESTROS, LOS PLANTEAMIENTOS DE SIMON BOLIVAR Y DEMAS PROCERES.

2) QUEREMOS FORMAR UNA COMUNIDAD, EN LA CUAL NO EXISTAN LAS CLASES ECONOMICAS SINO QUE LA JERARQUIA DE LOS INDIVIDUOS ESTÉ ESTABLECIDA POR SU CAPACIDAD NATURAL. PARA ELLO EXIGIMOS UNA JUSTICIA SOCIAL TOTAL.

3) SOSTENEMOS, QUE TANTO LAS RAZAS, LOS PUEBLOS COMO LOS INDIVIDUOS SON DESIGUALES ENTRE SI. RECHAZAMOS, POR LO TANTO, LAS DEMOCRACIAS TRADICIONALES Y EL MARXISMO, EN TODAS SUS FORMAS.

4) RECHAZAMOS ENFÁTICAMENTE LA VIOLENCIA COMO MEDIO DE IMPONER NUESTRO PENSAMIENTO Y ESTAMOS SEGUROS, QUE NUESTRO TRIUNFO LLEGARA, AL SER ACEPTADA, POR CONVENCIMIENTO, NUESTRA IDEOLOGIA SUPERIOR.

5) EXIGIMOS QUE SE TERMINE CON LA GRAVE CONTAMINACION AMBIENTAL, QUE INCLUYE TANTO EL ENVENENAMIENTO DEL AIRE Y LOS RECURSOS NATURALES, COMO LA MENTE MISMA DE LOS SERES HUMANOS, A TRAVES DE LOS MEDIOS DE COMUNICACION Y LAS DROGAS.

6) QUEREMOS QUE VUELVA A REINAR LA CORDURA, EL IDEALISMO, LA LIMPIEZA, LA CAMARADERIA, LA NATURALIDAD, LA HONRADEZ, LA SALUD Y LA SABIDURIA, PARA LOGRAR UNA EPOCA DE PAZ, TRABAJO, PROGRESO Y BIENESTAR. TOMAMOS COMO EJEMPLO LO LOGRADO EN ALEMANIA,

POR ADOLFO HITLER Y LE CONSIDERAMOS NUESTRO LIDER ESPIRITUAL.

UNION MUNDIAL DE NACIONALSOCIALISTAS
(W.U.N.S.)

K U K L O X . X Y Z

EL PENSAMIENTO NS

NACIONALSOCIALISMO EN APLICACIONES PRACTICAS

Todas las medidas que tome el Nacionalsocialismo en el terreno práctico de lo social, político y económico, están basadas en las leyes naturales, que son las únicas absolutas y eternas. La Naturaleza estableció sus Leyes desde el comienzo de los Tiempos; cualquier ideología política, religiosa, económica y aún filosófica, que no esté basada en estas Leyes Divinas, es una contradicción y un fracaso.

La Naturaleza jamás ha creado ni dos piedras ni dos plantas ni dos seres vivos cualesquiera i g u a l e s; por el contrario, muchas veces, aplicando componentes y características parecidas, establece férreas jerarquías. Cada individuo tiene mayor o menor capacidad en su propio nivel o especialidad. Sostener pues, a ultranza, un igualitarismo entre los seres humanos, es un error increíble, motivado muchas veces por un sentimentalismo ingenuo o por intenciones torcidas. Así sucede con el Marxismo y también con la mal llamada "Democracia", que ni siquiera tiene una definición clara. Esta última ha pasado a ser simplemente una especie de ordenamiento en el cual prevalece el concepto del "voto" o "voluntad" (?) de cualquier ciudadano. Tenemos así, como resultado, que la opinión de un analfabeto, un ignorante o un simple desconocedor de materias de las cuales no tiene mayores conocimientos, tenga el mismo valor que la de un experto, un sabio o una persona experimentada. La falacia de "un hombre = un voto", propugnada desde hace unos cien años por cierto círculo de los Estados Unidos y publicitada hasta el cansancio por todo el mundo, jamás ha podido ser aplicada más que mediante el terror. En la U.R.S.S. o en U.S.A. jamás a alguien se le ha ocurrido estructurar las Fuerzas Armadas en forma "democrática" o "igualitaria": los oficiales no son elegidos en votación democrática "libre, informada, cristalina, transparente" por los soldados, sino que ascienden de acuerdo a un escalafón y determinados méritos que, irrisoriamente, son de índole totalmente "nazi". Hay jerarquías, alguien manda, alguien obedece.

El Derecho de Propiedad deriva del orden natural y, como tal, el Nacionalsocialismo lo respeta, limitándolo - tal como lo hace la Naturaleza en todo orden de cosas - cuando puede ir en detrimento de otros individuos, es decir, cuando, atenta contra el Bien Común de una especie. De allí que el Nacionalsocialismo acepta la empresa privada, con la salvedad de que los puestos directivos deben ganarse por capacidad personal y no por "capital", "influencias" o manejos torcidos.

En lo económico-social, los nacionalsocialistas sostenemos que todos debn tener la mismas oportunidades, de manera que los más capaces tengan la posibilidad de conducir y aplicar las medidas que beneficien a todos, incluso a los miembros menos dotados de la Comunidad.

La no observación de las leyes más básicas de la Naturaleza ha llevado

a la Humanidad entera a un Caos completo, manifestándose por doquier por la relajación de las costumbres, la profusión de una falsa moral y la casi absoluta ausencia de Etica.

La Juventud, inconscientemente quizás, busca un derrotero que la saque de la desilusión y postración, recurriendo a las drogas, buscando ídolos entre supuestos cantantes y actores desequilibrados (por decir lo menos) y recurriendo al dopaje religioso-espiritual de cualquier "iluminado" que les promete diversos tipos de felicidad. Entre estos "gurús", por supuesto que se destacan, para quien es un poco avispado, los buenos hombres de negocios prácticos y rápidos. Los escándalos que surgen de cuando en cuando a la luz pública, como últimamente los de los predicadores de televisión, son apenas una ínfima minoría de los que realmente existen. Su sistema está tan bien perfeccionado y estudiado psicológicamente, que el vulgo cree a pie juntillas todo lo que le pueda distraer ("volar") de la realidad.

La Naturaleza ha establecido que no hay Triunfo sin Lucha; lo que no significa violencia y mucho menos esa violencia inútil y sin fines claros ni objetivos lógicos. Nuestro deber es el de hacer c o m p r e n d e r, c a p t a r, dónde está la falla original. Nada sacamos con tratar de "convencer" a alguien mediante el insulto, la violencia o, como sucede en las "democracias", tanto occidentales como orientales, imponer la obediencia de acuerdo a "quien no se somete, no come". (Inflación, cesantía, presiones económicas, etc.).

Nuestras medidas prácticas son inaplicables dentro de un sistema que se aparte de las Leyes Naturales. La Técnica derivará hacia el consumismo idiota a través de la producción de artículos innecesarios (desechables) y contínuamente perfeccionables; la Economía sin planificación adecuada creará abundancia de un producto y carencia de otro esencial, beneficiando exclusivamente a unos cuantos mercachifles. La Cultura es reemplazada hoy por el atiborramiento de los cerebros con conocimientos enciclopédicos inútiles o un "arte" que nuestros cercanos antepasados ya hubieran considerado mentalmente imposibles.

Los vencedores de 1945, después de más de 4 décadas, se han dado cuenta que "algo falla". De allí los intentos de "distensión", "Perestroika", "Glasnost", etc. Pero, desde luego, jamás podrán aceptar que la única solución es aceptar lo que Adolf Hitler ya planteó hace tanto tiempo; preferirán prolongar su reinado hasta que puedan desaparecer tranquilamente o..... desatar un Caos Total.

Aceleremos nuestro trabajo. Esperemos tranquilamente. ¡Nuestro Triunfo es absolutamente seguro!

W.U.N.S.-L.A.-1