ESTANQUERO

ORIENTA - INFORMA - DEPURA



No. 129

PRECIO $ 6.—

KUKLOX.XYZ

SIDRA DOÑA FRANCISQUITA



IVONNE de CARLO, artista de la Universal.



PONCHE PAQUITA

6 claras de huevo batidas
5 cucharaditas de azúcar
3 botellas de Sidra Champaña
4 copas oporteras de anís del Mono
4 copas oporteras de Coñac
3 vasos grandes de hielo partido
fresas o frutillas partidas

Muévase bien y sírvase en vasitos grandes.
Fino ponche para bailes

KUKLOX.XYZ

Buzón de Estanquero

INAUDITO

Señor Director:

Al leer el artículo, titulado "Lo último" de la sección Metropolitanas, publicado en el No. 122 de la valiente Revista "Estanquero", me ha movido a dirijirle la presente, pues en este lejano pueblo pasó algo parecido el día 15 de Mayo, pero con una diferencia apreciable, pues el irrespetuoso en este caso, no fué un vulgar estropajo humano, sino que el propio representante de S. E. el Presidente de la República en el Departamento.

En forma breve expongo a Ud. los hechos: Se realizaba un baile popular organizado por el Cuerpo de Bomberos con motivo de haberse bautizado una nueva bomba motor.

Con todo entusiasmo se divertían los concurrentes, cuando en un momento dado se entonó la Canción Nacional. Todos los asistentes se descubrieron respetuosos, no así el Sr. Gobernador, actitud que provocó un incidente, pues una persona se le acercó y le quitó el sombrero.

Terminado el canto este Sr. protestó por el atropello a su persona y de acuerdo con el Teniente de Carabineros que lo acompañaba ordenó la terminación del baile.

Esta medida produjo airadas protestas de los dirigentes del Cuerpo de Bomberos pero, todo fué en vano; la orden se cumplió.

Como no encontraran causal para dicha medida y como una manera de dejar desapercibido el acto irrespetuoso del Sr. Gobernador, el Teniente de Carabineros cursó un denuncio ante la Corte de Apelaciones, acusando al Capitán de la 2ª Cía. de Bomberos, aduciendo que habría proferido injurias contra el Presidente de la República y se había atentado contra la Ley de Defensa de la Democracia.

Actualmente el sumario sigue su curso, y son perseguidos los que protestaron contra un funcionario que debiera dar el ejemplo en estos casos.

Como Ud. ve Sr. Director, no sólo en la Capital de la República se ven casos semejantes y quedaría de Ud. muy agradecido diera a la publicidad la presente en la sección Buzón de su importante Revista, de la cual soy un asiduo lector y propagandista.

Saluda atentamente a Ud.

Carlos A. Mechsner St.
Comandante del Cuerpo
de Bomberos de Calbuco.

UNA SUGESTION BIEN RECIBIDA

Señor Director:

En el número de "Estanquero" del 4 de Junio del presente año, en la sección "Censo Económico Nacional", veo esbozada una idea en forma indirecta, ya que estando encaminada a la formación de capitales, serviría primeramente para combatir en forma efectiva la inflación. Me refiero al establecimiento de un índice en relación al costo de la vida, para mantener constante el valor real de una inversión determinada y más adelante, sueldos, salarios, rentabilidades, etc.

No puedo dejar de manifestarle cuanto me halaga ver lanzada esta sugestión por una revista como la de Uds. y a través de la pluma de una personalidad como el Sr. Carlos Keller R. si, para satisfacción personal, élla viene a coincidir con ideas propias. Desgraciadamente el objeto de la presente carta, no es el de alabar sin limitaciones algo que estimo muy bueno, sino el de ver, si con el antecedente de otras indicaciones y estudios, estas proposiciones fueran realmente posibles de llevar a la práctica.

Para abreviar me permitiré relatarle algo al respecto. Cierto tiempo atrás, actuando yo en representación de un socio en una empresa industrial, se nos presentó la necesidad de cambiar la ubicación de la fábrica (y por consiguiente, construir otra), no pudiendo la sociedad afrontar el problema en su aspecto económico, hice a los socios, una proposición de un tipo similar a la que está en cuestión. Según ésta, uno de ellos que tenía capitales disponibles, realizaría la inversión necesaria, la empresa pagaría un arriendo por un número determinado de años; además de una cuota que pudiéramos llamar de amortización, y al cabo de cierto tiempo se comprometía a enterar el saldo para completar entonces, la adquisición. La idea que fué acogida con entusiasmo por todos los socios, contemplaba el establecimiento de un índice que habría podido ser: el costo de la vida, el valor del oro o un promedio, de los precios de fabricación o venta, de los productos elaborados por dicha empresa, según cual de estos sistemas hubiera sido el más práctico y aplicable después de ulteriores estudios. (Además una tabla con arriendos, amortizaciones, etc., sobre el mismo índice). Lo desgraciado del caso, es que una vez decidida la cuestión, las dificultades de aspecto técnico-legal, fueron las que en último término, impidieron el establecimiento de tal modalidad.

No es mi intención colocarme en el plano del mayor pesimismo, pues me doy cuenta que si tal idea no puede llevarse a cabo por una sociedad de muy pocas personas —que por lo demás se tienen absoluta confianza— éste sería en cambio posible, cuando al tratarse del bienestar de la Nación, se efectuasen los estudios económico-técnicos y las modificaciones e innovaciones legales correspondientes.

Hago votos para que la labor de "Estanquero", labor de titanes en los actuales tiempos, acompañando a los pocos que aún conservan conciencia realista de los hechos, pueda, independientemente de esta u otra medida particular, formar y encauzar un conjunto de ideas directrices, capaces con el concurso de todos, de apartar a nuestra Patria, del desastre y la ruina, que a muchos nos parece quizás demasiado probables.

Muy atte.

José C. Trucco
Carnet 1.426.957 Los Angeles

SOCIEDAD AMIGOS DEL LIBRO

SANTIAGO — CAS. 337

OBJETO DE LA SOCIEDAD:

Publicar libros sobre Chile: en forma de monografías, novelas, obras históricas, etc.

BASES DE LA SOCIEDAD:

1°. Los socios pagan cuotas de $ 25 mensuales, cuyo valor se les abona en cuenta corriente;

2°. Tienen derecho a retirar libros de la Sociedad por igual valor, con 20% de descuento;

3°. La Sociedad realiza encuestas entre sus socios, consultándolos sobre su programa de publicaciones, y éstos tienen el derecho de proponer la publicación de obras de su interés.

ACABA DE APARECER:

CARLOS KELLER R., "LA REGION DEL HIELO CONTINENTAL DE AYSEN".

136 págs., con 30 fotografías y un mapa. $ 75.— (para socios $ 60.—).

KUKLOX.XYZ

Buzón de Estanquero

JUVENTUD Y LIBERALISMO

Señor Director:

Con interés he leído la carta del Sr. Sergio Vial C., por la cual protesta airadamente de la afirmación de que: "El Partido Liberal no ofrece posibilidad alguna a un movimiento de Juventud". Sinceramente me felicitaría de que este joven estudiante tuviera la razón.

Sobre este verdadero "problema", escribí a su revista hace ya un año, publicándose mis líneas en el No. 72 de fecha 5 de Junio de 1948. En ellas citaba la siguiente opinión de un alto personero del Partido, quien, con absoluta sinceridad, me manifestara: "El P. Liberal no será nunca un partido de Juventud. Al liberalismo llega la persona ya madura, la que tiene una situación formada, y que —por su trabajo o su fortuna— representa un número determinado de votos". Esta definición, por desgracia, corresponde a una exacta verdad.

No obstante, la elección de la nueva mesa que preside el Sr. L. Errázuriz, podría interpretarse como un mentís a la anterior aseveración. El mismo Sr. Errázuriz reconoció el aporte decisivo que el apoyo de los jóvenes había significado para su triunfo, y, como intérprete de la nueva tendencia, un diputado manifestó en un fogoso discurso que: El cambio de Directiva era una demostración de que el Partido no pasaría por el doloroso cisma del conservantismo, cuya división actual —como lo fuera años atrás la separación de la Falange Nacional— se debía exclusivamente a la actitud de políticos caducos y retrógrados (más duros fueron aún sus conceptos) que no comprendían, ni en su egoísmo podrían entender, el espíritu de renovación de las nuevas generaciones. Pero, cabe ahora preguntar: ¿Qué ingerencia efectiva tendrá este espíritu de renovación en las decisiones de la Jefatura Liberal? Los acontecimientos nos darán la respuesta; y no es mucho aventurar el predecir que ella será negativa. Y será, así, por que a esa juventud le falta alma. En su lema: "Patria, Familia y Orden", se nota la ausencia del concepto principal, es decir: Religión; y no entendamos por Religión la práctica a media de algunas de sus enseñanzas, sino un Cristianismo al cien por ciento, prácticamente aplicado en cada uno de los actos de la vida pública y privada. No olvidemos la amonestación de S.S. el Papa Pío XI en su Encíclica Divini Redemptoris: "...conviene recordar que éstas (las masas obreras) están ya preparadas para el Comunismo por el abandono religioso y moral en el que las había dejado la economía liberal..."; y la razón de ser de nuestro partido Liberal es, precisamente, la defensa de esa Economía.

Al igual que un año atrás, puedo terminar estas líneas afirmando que: "Las doctrinas que han llegado a basarse sólo en el poder económico, deben dejar paso a nuevas concepciones, ágiles y combativas, inspiradas en los ejemplos irrenunciables de nuestra Historia, y en la verdadera práctica de las enseñanzas del Cristianismo. Sólo con estas armas podremos hacer frente al incierto mañana que se nos presenta, y reconquistar la confianza del pueblo para quienes tienen la obligación de defenderlo, por haber recibido los atributos de educación y fortuna.

JUAN DEL CAMPO



"ACUERDATE QUE ERES HOMBRE"...

Señor Director:

Es triste y lamentable constatar que la lucha contra el Comunismo se ha convertido en una torpe y contra producente represión para todo lo que signifique una protesta hacia la gestión económica del gobierno, cuyo peso gravita especialmente sobre la parte más pobre e indefensa de la sociedad. Basta abrir las páginas de la Historia para palpar las funestas consecuencias de esta torpe política, y el favor que con ella se hace a los elementos extremistas que con cada represión, como la de la Av. Matta, ven engrosar sus filas, y crecer su prestigio como abanderados del pueblo doliente.

En un régimen de libertad como el nuestro, del cual legítimamente nos enorgullecemos, no tiene razón de ser el que se niegue a un número determinado de individuos el derecho de reunirse públicamente para exponer sus petitorios, más aún si se cuenta con los medios legales correspondientes para evitar los excesos propios de esta clase de concentraciones. Obrar de otra manera es sencillamente llevar a un límite peligroso el descontento popular, y echar petróleo a la hoguera que se pretende apagar.

La ciudadanía contempla, sin comprender, la soberbia que embarga al Jefe del Estado, para el cual todo lo que signifique oposición a "su" régimen, debiera merecer el peor de los oprobios. ¡Ay de nosotros si aún existiera la Inquisición! Ya no se trata sólo de demostrar la traición y el peligro comunista (todo lo cual el País entero agradece a S. E., no obstante lo tardío de su contrición) sino de pulverizar toda idea que pueda amagar la euforia radical y la de los círculos palaciegos.

Es este un camino peligroso, y que traerá, seguramente, graves males a corto plazo.

En las alturas se debe meditar sobre el error de seguir en plena euforia, sin que un esclavo les repita: "Acuérdate que eres hombre".

Daniel Jiménez D.
Los Vilos

KUKLOX.XYZ

ESTANQUERO

Revista de afirmación chilena

ORIENTA, INFORMA, DEPURA

Santiago de Chile

Julio 16 de 1949 — Año III

Dirección: Agustinas 1360, 6º piso

Tel. 87359—Casilla 170 D—Santiago

DIRECTOR:

Clemente Díaz Vergara

SEMANA NACIONAL:

Jorge Prat

Clemente Díaz Vergara

Raúl Bazán

Jorge Castillo I.

Jorge Berguño Barnes

Oscar Salas Elgart

Gustavo Serrano M.

SEMANA INTERNACIONAL:

Jorge Prat

Raúl Bazán

Mario Barros V. B.

SOCIOLOGIA Y FILOSOFIA

ARTE Y LITERATURA:

Jorge Iván Hübner

Oscar Espinosa Moraga

PINCEL, BATUTA Y TELON

Gabriela Roepke

Roberto Küpfer

OPIO DEL PUEBLO:

Mario Ferrer

Tobías Barros A.

PORTADAS:

Alberto Cruz C.

Alberto Piwonka O.

Juan Echenique G.

PUBLICIDAD:

Manuel Mayo

COLABORADORES EN EL EXTRANJERO:

ESTADOS UNIDOS:

Vicente Urbistondo

ARGENTINA:

N. de Anquín

BOLIVIA:

R. Grigoriu

ESPAÑA:

A. Sánchez Bella

Carlos Areán

Gabriel Cuevas

MEXICO:

Pablo Antonio Cuadra

NICARAGUA:

Julio Icaza T.

URUGUAY:

Alberto Arocena

Carmen Pitaluga

EDITORES:

Jorge Prat

Jorge Castillo I.

IMPRESORES:

Imprenta Cervantes S. A.

Precio en todo el país: $ 6.—

HACIA LA NUEVA ECONOMIA MUNDIAL

La sobrevivencia de dos grandes potencias —Estados Unidos y Rusia—, como resultado de la segunda Guerra Mundial, ha producido una serie de graves trastornos en la economía, cuyas consecuencias se están haciendo sentir con intensidad creciente.

La última guerra eliminó del grupo de grandes potencias de primer orden a Gran Bretaña, Francia, Alemania, Italia y el Japón.

Hasta 1939, la economía mundial se basaba en el entrelazamiento de todos los países del orbe, con las siete grandes potencias que acabamos de señalar.

Desde 1945, esa economía es determinada por sólo dos potencias.

Todavía más: debido a que entre los dos países no existe ninguna clase de cooperación, sino más bien una "guerra fría", resulta que los mercados externos han sido divididos entre ellos, formándose dos economías: una constituída por las potencias de Occidente; otra, por las de Oriente. Las separa la "cortina de hierro", que, fuera de la eliminación de las cinco potencias indicadas, es el hecho más destacado de aquella guerra librada bajo el pretexto de establecer, para siempre "una vida mejor"...

Como estamos ubicados por obra y gracia de la naturaleza, en el hemisferio occidental pertenecemos a la esfera de influencia de Estados Unidos: puede que esto no sea un desiderátum, pero es un hecho.

La gran potencia de que dependemos ha hecho, innegablemente, esfuerzos, no siempre coronados por el éxito, para ordenar el mundo que ella domina. Desde luego, es ése su interés, pues si no lo lograra, su posición sufriría una merma: un caos en el mundo occidental es la anhelante esperanza del mundo oriental.

Los resultados obtenidos por esta acción de ordenación de una nueva economía mundial han sido, sin embargo, muy poco satisfactorios hasta la fecha. Es más: han conducido a la crisis en que se debate actualmente el mundo occidental.

Ahora bien, está, indudablemente, en el interés de todos nosotros, ordenar nuestro planeta de manera que la economía no sufra nuevos trastornos. En este punto hay concordancia absoluta de intereses, o mejor dicho, debería haberla.

¿A qué se debe que ella no exista y que se presenten constantemente nuevas dificultades?

En nuestra opinión, a que la política económica que realizan los Estados Unidos de Norteamérica no está a la altura de su misión.

Dos ejemplos prueban este aserto en forma fehaciente: primero, la oposición del Tío Sam para que celebráramos un convenio comercial con Argentina; segundo, su reciente desaprobación al convenio anglo-argentino.

Estados Unidos todavía mira la economía mundial a través de las lentes de una economía en formación, egoísta, proteccionista, estrecha. Tal actitud estaba bien antes de 1914. Está, creemos, fuera de foco en 1949.

Es un error el suponer que se restablecerá la interdependencia económica mundial a razón de dólares concedidos en cuenta corriente, cuyo único empleo puede consistir en adquirir con ellos manufacturas norteamericanas. Tal destinación corresponde al egoísmo de las empresas norteamericanas, y no al interés real de la economía mundial.

Para restablecerla no queda otro camino que reconstruir todo lo que se ha destruído en la guerra y permitir que todos los mercados se vuelvan a vincular, a entrelazar, empleando para tal supremo objetivo todos los medios prácticos de que sea posible disponer.

Nada se gana con insistir en que la economía mundial debe ser absolutamente libre. Esa es una frase, hoy día sin sentido. Lo único que debe interesar prácticamente es que los mercados se vinculen, aunque sea a base de tratados bilaterales. Y aunque los Estados Unidos no tengan arte ni parte en ellos, pues aún así se beneficiarán.

Mientras la gran potencia del Norte esté desempeñando el papel del perro del hortelano, mucho nos tememos que no será posible obtener los frutos que una bien entendida y mejor interpretada economía mundial estaría en condiciones de brindarnos.

KUKLOX.XYZ

El Censo Económico Nacional

PRO DOMO

Permítame el lector que interrumpa, por una vez, esta serie de estudios sobre la economía nacional, que ha comenzado con lo más general, para ir concretándose poco a poco, hasta poder exponer más tarde en sus detalles los resultados del Censo Económico Nacional que ha estado a mi cargo.

El Censo de las Américas

El motivo de este breve paréntesis es un folleto que me acaba de traer el correo aéreo, intitulado: "Segunda sesión de la Comisión del Censo de las Américas de 1950", realizada en Río de Janeiro, los días 14 al 25 de febrero de 1949.

Como se sabe, los países americanos convinieron en hacer en 1950 un censo que refleje, de la manera más fiel posible, su situación actual en todo orden de cosas.

Primero se había pensado en realizar solamente un censo de la población, al que luego se agregó uno de las viviendas. Poco después, otra institución, la FAO (Organización de las Naciones Unidas para la Alimentación y la Agricultura), convino en realizar también un censo de la agricultura.

Los lectores de "Estanquero" recordarán que en polémicas que he sostenido con la Dirección General de Estadística, he mantenido el punto de vista de que es imprescindible realizar ambos censos coordinadamente, mientras que aquella institución pretendía separarlos, realizando el censo agrícola conforme a los modelos anteriores de nuestro país, que he calificado como insuficientes, pues facilita guarismos que representan sólo una fracción de la realidad.

Pues bien, esta polémica ha sido decidida definitivamente en Río de Janeiro, donde se acordó "recomendar a los países que se proponen levantar censos de población y de agricultura, procuren hacerlo coordinadamente".

El censo minero, industrial, comercial, etc.

Otro punto muy contravertido entre el que escribe estas líneas y la Dirección General de Estadística, consistió en mi insistencia que a los censos ya señalados cabía agregar uno de los establecimientos de pesca, minería, industria, comercio, profesionales y de cualquiera otra naturaleza.

La Dirección General de Estadística replicó que consideraba innecesarios tales censos.

Pues bien, en la Sesión ya citada de Río de Janeiro se acordó "recomendar a los países la toma del censo industrial y del censo comercial".

En otras palabras, también esta parte de nuestra polémica ha sido decidida conforme a la tesis sostenida por mí.

Lo que será el Censo de las Américas

Ahora bien, ¿qué será, entonces, el Censo de las Américas de 1950?

Será un censo casi exactamente igual al Censo Económico Nacional de Chile, de 1943. Y digo "casi", porque —al menos hasta la fecha— no incluye los trabajos cartográficos y geográficos que realizamos en Chile, limitándolo a los aspectos netamente estadísticos.

Abrigo, sin embargo, la esperanza de que también este criterio llegará a imponerse en la Tercera Sesión que se efectuará en noviembre del presente año, en Bogotá.

En países como los nuestros, que jamás han sido estudiados en forma sistemática, cuyas informaciones se encuentran dispersas no sólo en libros impresos, sino en informes, a veces, de gran valor, archivados en su mayor parte en oficinas públicas, bibliotecas, archivos, etc., la labor cartográfica y geográfica, incluso la netamente descriptiva, es indispensable para comprender siquiera los datos netamente estadísticos.

Chile no ha participado ni participará

Bien. Todo lo que he reproducido hasta aquí, de la sesión efectuada en Río de Janeiro por el Censo de las Américas, me deja altamente satisfecho: no porque atañe a mi egoísmo (que no lo tengo), sino porque ha dejado muy bien puesto el nombre de nuestro país, primero de todos los países americanos que realizó un censo conforme al modelo que ahora se trata de aplicar en el continente: completo, coordinado, riguroso en sus métodos.

Pero esta alegría por haber contribuído a realizar una obra útil, reconocida ahora como tal ante un foro internacional, que se ha dignado emplear el mismo modelo para hacer un censo continental, está entremezclada con una gran tristeza.

Chile, el país que abrió nuevos caminos en la realización de censos, que marcó rumbos, no ha figurado entre los participantes de la sesión realizada en Río de Janeiro.

Y todavía más: tampoco participará en la realización del censo continental.

Será, en 1950, la única excepción, la única mancha negra, en todo el continente.

Las razones de una actitud anti-patriótica

¿Por qué? ¿Por qué nuestro país se ha colocado al margen de este trabajo de cooperación internacional?

(Continúa en la página 32)

COMPAÑIA DE CONSUMIDORES DE GAS DE SANTIAGO

CURSOS DE ECONOMIA DOMESTICA TODO EL AÑO

Matrícula en Santo Domingo 1061 — 3er. Hall

KUKLOX.XYZ

EL PAIS

EN LA TORRE DE BABEL

Nuestros políticos al igual que aquellos protagonistas del episodio bíblico, cada día se entienden menos entre sí y por su parte la opinión, ajena a sus maquinaciones, hace mucho tiempo que dejó de comprender el alcance del juego que desarrollan.

En los últimos quince días son los socialistas los que han saltado al primer plano de la actualidad política. Después de la reconciliación de La Moneda con los radicales, éstos marcan el paso en su debate sobre la actitud futura a la espera de si la nueva división socialista, bajo el Comité de Unidad Nacional, traerá efectivamente la fusión de las diversas corrientes o será una escisión más del socialismo.

La rebelión del diputado señor Tapia, que no quiso acatar el acuerdo del Congreso de Socialistas Populares que lo obligaba a dejar la Vicepresidencia de la Cámara, precipitó las gestiones que se anunciaban de posibles bases de unificación.

Lo cual trajo consigo que los radicales retuvieran, a su vez, la renuncia de don Ulises Correa a la Vicepresidencia del Senado, que fué el motivo principal del altercado entre el Presidente y el CEN. Así la reanudación de relaciones se ha efectuado bajo los mejores auspicios, ya que no ha existido un nuevo pronunciamiento de la directiva radical.

Después de la bonanza...

Pero esta situación incierta tendrá necesariamente que definirse. Hay un Pacto Parlamentario vigente y por cuyo cumplimiento debe renunciar el Vicepresidente del Senado señor Correa y debe mantenerse el Vicepresidente de la Cámara señor Tapia.

La consistencia de este Pacto depende de que los socialistas continúen aportándole sus votos, como asimismo los falangistas y socialcristianos.

Estas dos últimas colectividades estaban en conversaciones con los agrario-laboristas para ir a la reestructuración del block de oposición, gestiones que al parecer, fracasaron definitivamente.

El panorama del momento se mantiene, entonces, dentro de la misma confusión que lo ha caracterizado desde la víspera de la última Convención Radical.

Pese a la reconocida habilidad política del señor González Videla no ha conseguido una abierta declaración de sus correligionarios



Presidente González Videla.
LA ORIENTACION QUE FALTA

en favor de la combinación de concentración nacional que auspicia con tanto ahinco. Pero, a su vez ha triunfado, al impedir que el Pacto Parlamentario vaya más allá de un mero acuerdo de orden interno dentro del Congreso. Hay que reconocerlo. Su triunfo es mayor, pues logró restablecer en la Presidencia de la Alta Cámara a don Arturo Alessandri y mantener hasta el momento la mesa integrada por el Senador Correa.

Por su parte los radicales con su actitud de espectativa, logran realizar los objetivos que guían los pasos de su jefe, el señor Rosende. Sin abandonar ninguna de sus prerrogativas de partido de gobierno, y con ligeras rencillas con La Moneda que se solucionan fácilmente, trata de tomar posiciones para el futuro y preparar la campaña del sucesor del señor González Videla.

Su posición futura dependerá del respaldo que encuentre en los partidos que siempre han marchado dentro de su órbita. Entre tanto, el juego habrá de perdurar. La incertidumbre en todo caso favorece los objetivos del radicalismo, porque le va quitando ese tinte de estrecha concomitancia con liberales y tradicionalistas, que a su juicio, le hace desmerecer ante sus electores.

¿Y el país?

Lo que siempre olvidan los políticos, preocupados de sus propios intereses, es la suerte del país.

Este se encuentra cansado ya del eterno juego de las componendas, divisiones, y reconciliaciones. Sin embargo, el confusionismo que muestran los partidos en el momento actual, se refleja en forma abierta en la marcha de la Nación.

Y así se da el caso de que proyectos de ley del Ejecutivo, como el que da carácter definitivo a algunos impuestos, reciba en la Comisión de la Cámara los votos contrarios de los dos principales sostenedores del Gobierno, liberales y tradicionalistas, y, en cambio, sea aprobado por los que parecen ser contrarios a la gestión gubernativa.

Iniciativas de otras especies que parten también del Ejecutivo, cuentan con el repudio de los mismos partidos que lo respaldan o en otras ocasiones están en pugna con mociones de los parlamentarios de esas colectividades. Para no referirnos a más, mencionaremos el proyecto sobre previsión integral de los empleados particulares y el de protección a los arrendatarios de locales comerciales.

La administración no puede continuar ejerciéndose con un criterio

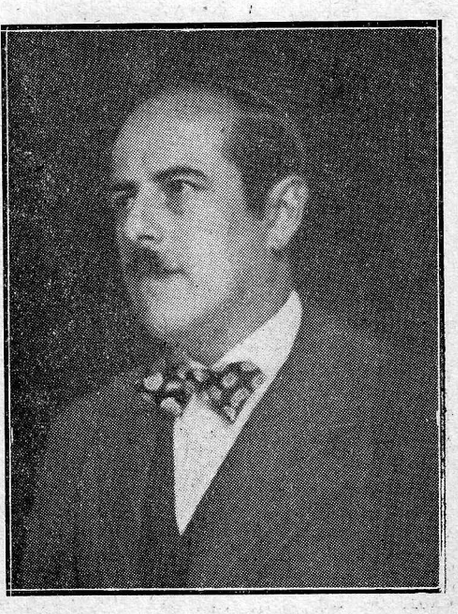

Diputado Astolfo Tapia.
REBELION PARA UNIFICAR

KUKLOX.XYZ



Senador Ulises Correa
COMPAS DE ESPERA...

tan contradictorio, que a cada momento queda de manifiesto. Mientras en algunos funcionarios priman en forma abierta doctrinas colectivistas, inspiradas en el socialismo de Estado, otros dirigentes son partidarios de la libre empresa y de la supresión de los controles. Por lo menos así lo han sostenido antes de llegar al poder o tales son los postulados que profesan en sus respectivas tiendas.

En esta hora difícil para el país, sólo la ceguera de algunos busca la prolongación de una situación como la que existe.

Bajo las buenas intenciones de mantener la estabilidad del régimen, que nadie pretende subvertir, muchos se están haciendo cómplices de la confusión reinante.

El momento está demostrando que no es a base de determinadas mayorías que se obtiene lo que se persigue. Porque ellas varían, como lo hemos demostrado, en cada caso particular.

El país adquirirá la confianza que la hora presente requiere cuando tenga la sensación que sus dirigentes están efectivamente laborando en favor de la colectividad entera.

Por ello es necesario una definición, sea cual fuere. El establecimiento y la práctica de una orientación determinada que coordine la acción de todos en la prosecución de un fin, que no debe ser otro que el bienestar general.

El confusionismo político está dando sus peores frutos. Es necesario poner pronto atajo. Y delimitar el campo, no para rencillas estériles, sino para que la opinión dé su fallo buscando la conveniencia del país.

ECONOMIA Y COMERCIO

¿DO UT DES?

Mucho nos tememos que la prometida generosidad prestamista asegurada recientemente por el viaje del señor Ministro de Economía y Comercio a los Estados Unidos, traiga aparejada un rosario de compromisos, por parte de Chile, que redundando en ventaja de los intereses norteamericanos, constituyan en cambio un claro perjuicio para los chilenos.

No es ilógico desconfiar de la generosidad del imperialismo norteamericano cuando comprobamos, a cada paso, que no ha habido crédito que no haya servido, entre otras cosas, para dar salida de Estados Unidos a algún trasto viejo fuera de uso, alguna maquinaria anticuada o algunos aviones o micros dados de baja.

La noticia que vamos a comentar a continuación nos hace pensar o bien en un compromiso del



Fono 88270

Camisería - Artículos para caballeros

REMITIMOS A PROVINCIAS CONTRA CHEQUES CRUZADOS

JIMENEZ Y GUZMAN LTDA.



Germán Picó Cañas
¿DELIRIO DE GRANDEZA?

tipo de los comentados, inherente a los nuevos créditos que se asegura habría dejado convenidos el Ministro Baltra; o bien en un delirio de grandeza, digno de la Casa de Orates, del señor Vice-Presidente Ejecutivo de la Corporación de Fomento, señor Germán Picó o del representante de esta institución en Nueva York, señor Roberto Vergara.

El hecho escueto es el siguiente:

Ha sido firmado en Estados Unidos un contrato entre la CORFO de Chile y la SNARE CORPORATION, a fin de que por el precio de *un millón de dólares* (digamos de setenta a ochenta millones de pesos al cambio libre) esa Empresa de ingenieros norteamericanos *revise* los estudios *ya realizados* en Chile por el Departamento de Riego de la Dirección General de Obras Públicas en lo que se refiere a los proyectos sobre obras de regadío que financiarán los empréstitos norteamericanos.

En conformidad a este contrato llegarán a Chile (algunos ya han llegado) varios ingenieros norteamericanos de la Empresa Snare, cuyos emolumentos no bajarán de US$ 1.500 mensuales (más de cien mil pesos). A las órdenes de ellos se formará una Sección con planta de más de 200 empleados, que acuparán oficinas de la CORFO en la calle Ramón Nieto.

Naturalmente, cancelará los gastos y honorarios la Corporación de Fomento de la Producción.

¡Y venga alguien, después, a de-

KUKLOX.XYZ

cir que no somos un país rico, generoso y espléndido!

No queremos agregar ningún comentario a la fuerte conmoción de los hechos.

Quisieramos, sí, una explicación a la opinión pública de los encargados de hacerlo, ya que el hecho referido no sólo hiere la sensibilidad de nuestros empleados, funcionarios y profesionales que no han visto nunca al Estado con una generosidad de tal calibre para con ellos; sino también al prestigio de nuestros ingenieros que tras años de labor y experiencia adquirida en el terreno mismo, y a un costo mucho menor, proyectaron las obras por cuya sola *revisión* se pagará ahora un millón de dólares a profesionales extranjeros.

Con razón, pues, la Asociación de Ingenieros de Chile dá la voz de alarma en los siguientes párrafos de la exposición que publicara la prensa el 12 de julio último:

"Deseamos expresar, finalmente, que el sentimiento nacional de los ingenieros chilenos se siente preocupado ante las noticias de que las principales obras de regadío que se piensa construir en el país, serían ejecutadas con empresas extranjeras. Si las condiciones en que se solicitan los créditos para la realización de estas obras no involucran tales cláusulas, nos permitimos observar respetuosamente su inconveniencia, a fin de que ellas no prosperen.

Ninguna empresa extranjera podrá ejecutar una obra en condiciones más baratas que una empresa chilena. Las empresas que ahora vengan al país, incurrirán en gastos generales que las chilenas no necesitan efectuar. Como la totalidad de las obras de riego, actualmente en explotación han sido ejecutadas por empresas chilenas, no se ve la razón para que las nuevas las hagan extranjeros."

BUENOS PROPOSITOS Y MALAS REALIZACIONES

El señor Raúl Fernández Longé, Subsecretario de Economía y Comercio, preside una Comisión de Establecimiento de Industrias Extranjeras en Chile, destinada a impulsar el desarrollo económico mediante la atracción de industrias completas al país.

¡Hermosa idea, digna de los mayores aplausos! Hay en Europa miles de industriales que no tienen otro anhelo que de buscar nuevos campos de acción en tierras americanas. Con un poco de propaganda y un poco de ayuda — un poquito solamente, de ambas cosas— Chile podría poblarse de gente activa y crear a corto plazo todas las industrias que le faltan.

El país tiene la intuición de que esto podría ser así, siempre que..., pero, en fin, vamos a hablar mejor en forma concreta.

1.500 pescadores

Leemos en la prensa oficial: "Mil quinientos inmigrantes vendrán a Chile a reforzar la industria pesquera, quienes participarán, conjuntamente con los nacionales, en las faenas de 31 nuevos



Sub-Secretario de Economía
ORGANIZACION HACE FALTA

centros pesqueros que se instalarán a lo largo del litoral chileno, desde los cuales se recogerá la producción en barcos y carros frigoríficos para transportarlos a los mercados".

Hermoso, ¿no es cierto? Pero esto es sólo la teoría, la música. Veamos ahora la práctica.

Llegan dos barcos de pesca

No. Aquellos 1.500 pescadores, afortunadamente, no han venido todavía al país. Han llegado sólo dos barcos de pesca, atraídos por los magníficos propósitos de la propaganda oficial.

En "La Unión", del 5 de junio, podemos leer sus experiencias.

Se trata de los barcos "Oceans Gift" y "Albatross", que pertenecen al señor Pieter Boels, de nacionalidad belga, a quien acompaña su yerno, el señor Louis Depoorter, de la misma nacionalidad. La tripulación de ambos barcos consta de 38 personas, todos belgas. Ambas naves reúnen las condiciones necesarias para realizar la pesca de alta mar.

Primeras experiencias en Talcahuano

Después de un feliz viaje por el canal de Panamá, en sus propios barcos, los pescadores belgas llegaron a Talcahuano, donde fueron recibidos cordialmente por la población.

Pronto se hicieron por primera vez a la mar, obtuvieron un magnífico resultado en la pesca y regresaron al puerto, seguros de haber asegurado su porvenir. Ocurrió, sin embargo, que sólo después de múltiples gestiones lograron colocar la partida de pescado, al precio de TREINTA Y CINCO CENTAVOS EL KILO.

No se desanimaron por ello y volvieron a salir a la mar. Nuevamente, el resultado fué magnífico, pero no hubo posibilidad alguna de poder colocar la partida, a ningún precio.

Bien inspirados, se dedicaron en seguida a buscar camiones que repartieran los pescados gratuitamente entre la población necesitada del puerto. Como nadie se prestara para llevar a efecto esta humanitaria tarea, se vieron obligados a botar al mar toda la partida.

Hecha esta experiencia, los funcionarios de la Dirección General de Pesca y de la Cía. Pesquera Arauco, fundación de la Corporación de Fomento de la Producción, les aconsejaron que intentaran la suerte en San Antonio. Así lo hicieron.

Nuevos fracasos

Ocurre, sin embargo, que en San Antonio hay 7 barcos de alta mar dedicados a la pesca y que la capacidad del molo es sólo para tres. Además, se presentaron diversas otras dificultades para realizar en debida forma las faenas.

En resumen, aún cuando aquí podían obtener entre $ 1.80 y $ 2.25 por el kilo de merluza, se vieron obligados a abandonar también este intento y se dirigieron a Valparaíso, en busca de un porvenir más seguro.

Actualmente se encuentran allá, y les deseamos cordialmente que esta vez tengan más suerte.

Por lo demás, informaron a "La Unión" que en Ostende, Bélgica, disponen de otros seis barcos, pre-

KUKLOX.XYZ

parados para venirse a Chile, pero que en vista de las experiencias hechas hasta la fecha no estiman posible darles la orden de partida.

La moraleja...

Es muy de lamentar que, nuevamente, sean inmigrantes belgas quienes hagan tan tristes experiencias en Chile. Nuestros lectores recordarán las hazañas y peripecias que pasaron los colonos de la misma nacionalidad en el Lago Buenos Aires, donde la Dirección General de Tierras les ofreció 15.000 has. que se encontraban con anterioridad totalmente ocupadas.

En el editorial publicado en el N.º 124 de "Estanquero" nos ocupábamos del desastre que significaba para el país la política de llenar los cargos responsables de la administración pública con funcionarios incapaces, productos de asambleas irresponsables.

Aquí tenemos una triste comprobación de esas afirmaciones.

Es indiscutible que si la Comisión de Establecimiento de Industrias Extranjeras tuviera siquiera una leve idea acerca de nuestra economía, se habría preocupado de organizar la venta de la producción de aquellos pescadores. Nada ganamos con aumentar el aparato productor, si falla el distribuidor. Nadie pone en duda que es conveniente incrementar la pesca, pero ello sólo será posible si se desarrolla orgánicamente todo el sistema de producción y distribución.

Si, en cambio, la distribución de la pesca es encomendada por el Ministerio de Economía y Comercio a un connotado comunista, interesado únicamente en explotar al consumidor, restringiendo la producción y aumentando los precios, no hay motivos para esperar otro resultado que la triste experiencia hecha por los belgas.

¡Y pensar que, en vez de 38 pescadores, se ha divulgado por toda la prensa oficial que se piensa traer a 1.500¡

EDUCACION

¿UN BORRON COMUNISTA?

Cuando se dictó la Ley de Defensa Permanente de la Democracia, la opinión pública chilena se hizo especiales ilusiones respecto de la eficacia del nuevo instrumento, en una materia que es motivo del mayor interés, ya que forja el Chile de mañana. Desgraciadamente, pese a la anunciada "purga" del profesorado comunista, que ha tergiversado los fines de la cátedra, sólo unos pocos profesores —no más de cincuenta en todo el país— merecieron una sanción algo efectiva, y que no podían eludir ya que sus actividades rojas habían trasgredido toda discreción.

Varias centenas de maestros han permanecido, por consiguiente, sin necesidad de claudicar de sus ideologías internacionales rojas, forjando la educación de los niños de Chile. La ley ha resultado decepcionante en este respecto, ya que sus aplicadores se preocuparon de extraer de ella el provecho electoral inmediato y no han pensado un instante en lo que con ella puede hacerse desinteresadamente para mañana.

Hemos tratado en otras oportunidades este tema y en la presente, hechas esas consideraciones generales, habremos de particularizar respecto de un caso que va tomando caracteres alarmantes, al extremo en que los padres de familia mismos han debido llamar la atención sobre el particular. Nos referimos al Liceo Manuel de Salas, ubicado en Irarrázaval 3752, que es el único que en la capital practica la experiencia de la coeducación, planes experimentales y gobierno estudiantil.

La capital roja

En el número 126 de esta Revista, del 25 de Junio último, varios padres de familia —cuyos nombres por razones obvias (sus hijos están en ese colegio) hemos debido reservar— expusieron una serie de antecedentes que configuran una desenfrenada propaganda comunista en dicho recinto escolar. Esa carta y los hechos específicos que allí se relatan no han sido refutados.

Un breve examen de hechos recientes podrá bastar para dar una visión de lo que es la propaganda roja en el Liceo Manuel de Salas, máxime si se toma en consideración que es el establecimiento con mayor número de alumnos de la capital y el que cuenta con más vastos recursos.

Para principiar, diremos que dirige las actividades del profesorado de este colegio la señora María Marchant, que fuera años atrás candidata del Partido Comunista

C I C

PARA

COLCHONES MARQUESAS MUEBLES

VISITE:

CIA. INDUSTRIAS CHILENAS "CIC" S. A.

Beaucheff 1621 — Santiago

KUKLOX.XYZ

para ocupar la Intendencia de Santiago. Nadie sabe que la señora Marchant haya renegado de sus pasadas doctrinas y aunque no ha sido eliminada de la enseñanza pública ni de los registros electorales existen antecedentes más que suficientes, entre los que no son los menores sus propias y espontáneas declaraciones, para estimar que sigue siendo una comunista activa. Como la personalidad de esta "camarada" es especialmente acentuada, ha logrado cobrar un increíble influjo sobre la Directora titular del Liceo, doña Florencia Barrios Tirado, que no logra hasta el momento desprenderse de tan inusitado tutelaje.

En la sesión que celebró el miércoles 27 de Abril el Centro de exalumnos del Liceo, la referida señora Marchant, profesora de inglés, se presentó con un discurso destinado a refutar los cargos hechos en el Diario "El Mercurio" sobre las facilidades para la propaganda política que resultan de la aplicación de los planes experimentales. Se guardó, por cierto de señalar algunos casos en que ha sido el vehículo de la propaganda comunista la que ha servido para determinar las elecciones del llamado Gobierno Estudiantil; y se puso término a tal reunión con la audición de tres discos del poeta comunista Pablo Neruda, seleccionados de entre aquella parte de su producción que reviste marcado color propagandístico.

En el mismo mes de Abril, en una antesala del Liceo, tuvo lugar una exposición de cuadros de un conocido pintor —casualmente comunista también— en la que se exhibía espectacularmente uno que retrataba la crueldad puesta al servicio del capitalismo de los carabineros de Chile: un obrero botado en tierra era atravesado por un rifle con bayoneta calada esgrimido por un representante de la policía.

En un curso de inglés (sic), ayudado por el sistema de Guías de estudio, un padre de familia se encontró cierto día con la curiosa sorpresa de que su hijo estaba aprendiendo a través de esa guía que la única solución para los problemas chinos era el comunismo. Tan original método de enseñar idiomas pertenecía a la profesora comunista señora Olga Meza de Lopehandía.

Doña Amanda Flores de Perotti, profesora de dibujo, sabe aprovechar magníficamente las oportunidades de su cátedra para "pintar" las injusticias de todo régimen que no sea el de la dictadura del proletariado.



María Marchant de González
¿CON LEYES A MI?

Siguen tan edificante ejemplo y hacen consiguiente prédica en sus clases los señores Guillermo Pinto (profesor de Historia y de Economía Política), Zlatko Brncic (profesor de Castellano) y las señoras Olga Poblete (profesora de Historia), Lucía Alcayaga (profesora inglés del primer siclo) y la señora Lara.

Por desgracia, las tendencias comunistas de tan buena parte del profesorado no sólo tergiversan las mentes de los alumnos sino que les hacen tener un curioso concepto sobre la justicia, ya que les ha sido dado comprobar numerosos casos de alumnos cuyas notas desmerecen notablemente cuando pasan del curso de una profesora comunista al curso de otra u otro que no lo es; o de alumnas —aun dirigentes del Gobierno estudiantil— que han pasado de curso aún no teniendo la asistencia suficiente. Ni que decirlo tiene que tales alumnos son buenos propagandistas comunistas, no sólo en las horas de funcionamiento del Liceo, sino después en reuniones en sus casas a las que asiduamente asiste la señora Marchant.

La ley del embudo

Pero los camaradas profesores del Liceo Manuel de Salas que gozan de las delicias de la propaganda a granel de sus doctrinas son sumamente estrechos para considerar las ideas ajenas.

Así por ejemplo, a principios de año se efectuó un concurso para llenar la vacante de la cátedra de Matemáticas, producida por el retiro de la profesora comunista señorita María Lara. Este concurso fué ganado por un sacerdote que tuvo la audacia de presentar mejores antecedentes que los demás: mejor promedio de notas en el Instituto Pedagógico de la Universidad de Chile; cinco idiomas dominados ampliamente y estudios perfeccionados en Europa.

¡Nunca lo hubiera hecho! Fué tal la indignación producida entre los profesores comunistas que todos ellos —a los que lograron se sumaran algunos profesores socialistas— pidieron al Rector de la Universidad de Chile, que tiene la tuición suprema del Liceo, la salida del sacerdote o su traslado, bajo amenaza de no seguir ellos en el Liceo. Impidió el atentado contra la cultura el señor Juvenal Hernández, quien hubo de demostrar la sinrazón de los temores de los profesores comunistas que llegaron a afirmar que el solo lucimiento de una sotana entre los muros del Liceo Manuel de Salas constituía una monstruosa propaganda retrógrada. El sacerdote quedó limitado a hacer sus clases únicamente en el Primer ciclo, para evitar que su sotana influya sobre los alumnos de los cursos superiores...

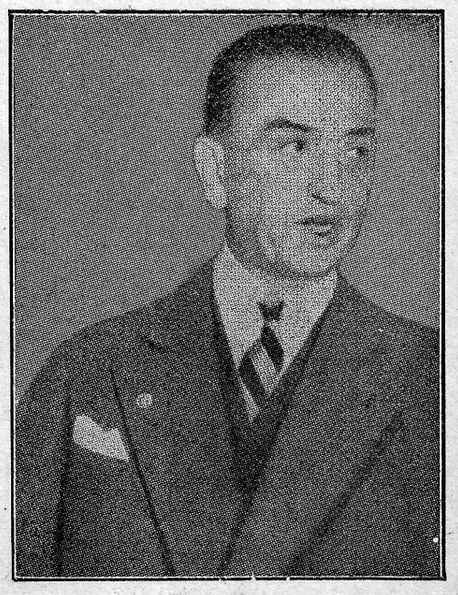

Juvenal Hernández
PROPAGANDA DEL HABITO

KUKLOX.XYZ

Momento de reflexión

Casos como los del Liceo Manuel de Salas son dignos de meditación. Es hora de que las autoridades del actual Gobierno que han dado una lucha que creemos sincera contra el comunismo se percaten que el Mañana también cuenta y que no todo debe reducirse a hacer cálculos electorales inmediatos. Nada se saca con eliminar de los registros políticos a unos veinte mil inscritos —la mayor parte de ellos ignorantes, tal vez camaradas por la fuerza en vista de la presión de los sindicatos— si se deja subsistente la máquina intelectual del comunismo que, a través de sus élites, mil veces más peligrosas, siguen impertérritos con sus planes de penetración, especialmente en la juventud.

Hombres como el Ministro de Educación, don Armando Mallet o como el Rector de la Universidad de Chile, don Juvenal Hernández, que han sabido acompañar al Presidente de la República en su resuelta actitud anti-comunista, deben comprender qué es lo que espera de ellos la opinión pública.

DEFENSA NACIONAL

VITAMINAS PATRIOTICAS

La capital presenció el sábado pasado el homenaje que la Guarnición de Santiago rendía a los héroes del Combate de La Concepción. Pensamos, que en esta forma, el Ejército renueva la tradicional conmemoración pública de la gesta de julio.

Hacía muchos años que la ciudadanía no presenciaba un acto patriótico de esta magnitud. Este año, por iniciativa del Comandante de la Guarnición, General don Santiago Danús, el pueblo amalgamado con su Ejército pudo recordar a sus reliquias gloriosas.

Ciertamente, extrañaba que una de las acciones más heróicas de nuestras fuerzas terrestres no fuera rememorada como lo merecía. Nuestra Marina de Guerra realiza, cada 21 de Mayo, un vibrante homenaje a sus héroes máximos. En ese día se efectúan en Valparaíso diversos actos patrióticos, dando ocasión a que la ciudadanía tonifique su espíritu al escuchar los relatos de aquella excelsa epopeya marina. El desfile de nuestra gallarda marinería frente al Monumento a Prat y sus hombres, hace que los porteños renueven su fe en los destinos de Chile. ¿Por qué, entonces, no habría, nuestro Ejército de realizar estas enaltecedoras ceremonias cívicas, al recordar el sacrificio del 9 y 10 de Julio?

Por ello es que pensamos que el magnífico acto patriótico llevado a efecto este año debe ser repetido en cada aniversario del hecho glorioso en que Carrera Pinto y sus sesenta y seis compañeros cayeron por el honor de Chile.

AGRICULTURA

INVESTIGACION Y JUSTICIA

En la última semana, en la Cámara de Diputados habló el representante agrario-laborista, señor Marco Antonio Salum, acerca del "caso" de Frutillar, de lo que dimos cuenta oportunamente. Entre los hechos denunciados, señaló expresamente el caso de las devoluciones de fletes a la Cooperativa Agrícola de Frutillar, en que —a la luz de investigaciones oficiales— era posible establecer graves irregularidades.

El antecedente

Lo más grave del hecho, es que —por "error o lo que sea"— la



Director de los Ferrocarriles
INVESTIGACION INDISPENSABLE

Empresa de los FF. CC. del Estado aparecería devolviendo en exceso, una suma cercana a los siete y medio millones de pesos, entre los años 1940 y 1948. En efecto, según la Ley 4531, la Empresa está obligada a devolver a las Cooperativas Agrícolas por concepto del 25% de los fletes, un máximo anual de $ 500.000, es decir, que en los nueve años señalados, debería haber entregado un total de $ 4.500.000 en circunstancias que ha devuelto un total de $ 11.996.620,98. Esto es, exactamente un exceso de 7 millones 496 mil 620 pesos 98 centavos.

Para ilustración, conviene destacar el hecho de que sólo la Cooperativa Agrícola de Frutillar recibió —en 1948— la suma de 1 millón 029 mil 975 pesos 42 centavos.

Cuando denunciamos esto, se nos contestó primero que estábamos en un "error legal" y —posteriormente— el Director General de la Empresa de los FF. CC. del E. nos expresó —según informamos— que se había visto obligado a aplicar el Decreto Ley 596 y no la Ley 4531 de Cooperativas Agrícolas, en atención a determinados antecedentes

Champagne
VALDIVIESO

KUKLOX.XYZ

jurídicos. En nuestra respuesta, establecimos un dictámen categórico de la Contraloría que echaba por tierra toda la argumentación de la Empresa de los FF. CC. del Estado y de su Departamento Jurídico.

Hasta ahora, nuestra afirmación no ha sido contravertida y la ajustada interpretación legal que hicimos se mantiene en pie.

Las consecuencias

Escuetamente, la situación no puede ser más clara: la Empresa de los FF. CC. del E. —interpretando equívocamente claras y terminantes disposiciones legales— ha devuelto "en exceso" varios millones de pesos y seguirá haciéndolo sino se le pone atajo a la situación.

Pero no es esto lo que interesa. Se ha probado hasta la saciedad —hay detallados informes de autoridades oficiales— que la Cooperativa más favorecida con estas devoluciones —la Cooperativa Agrícola de Frutillar— ha recibido sólo un 50% del valor entregado por los FF. CC. del E., que alcanzaba hasta el año 1948, un total de $ 5.247.499,75. Es decir, se llega a la curiosa coincidencia de que la Empresa de los FF. CC. del E. se equivoca en la interpretación legal y que la entidad más beneficiada con este equívoco, no recibe el total de lo entregado por la primera... y aquí aparece —no digamos la explicación— sino un extraño personaje que tiene la azarosa tarea de cobrar a los FF. CC. del E. estas devoluciones en nombre de la Cooperativa Agrícola de Frutillar, —nos referimos al señor Arturo Arancibia Lazo— y que por esta ímproba tarea percibe nada menos que el 50% de lo que recauda y, a veces, así lo dice un Informe Oficial, algo más, ya que en Agosto de 1947, de un total de $ 3.605.811,21 este hombre del régimen, el señor Arancibia Lazo, tenía en su poder $ 1.952.394,12 que no aparecen como ingresados en los libros de la Cooperativa".

Las autoridades

"Silencio incalificable" el del Ministro de Agricultura señor Opazo Cousiño. Así —acertadamente— lo señaló el discurso pronunciado en la Cámara de Diputados. En más de una oportunidad, solicitamos al titular de Agricultura —en nombre del prestigio de las Cooperativas Agrícolas e interpretando a la opinión pública— una aclaración al respecto. A su Ministerio corresponde "el control y vigilancia" de estas Cooperativas y pruebas al canto las tenemos en el "caso" de Frutillar que prueban que las autoridades responsables no cumplen con su deber. Más aún, dimos a conocer el hecho —por demás abismante— que mientras nuestra campaña se pretendía ahogarla con el silencio oficial, el Jefe del Departamento de Coope-

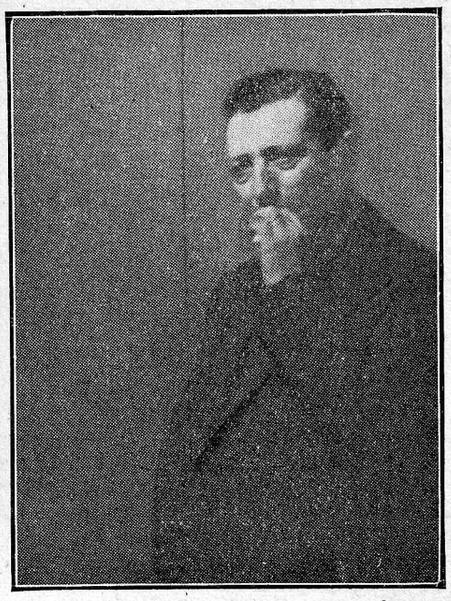

Ministro de Agricultura
"SILENCIO INCALIFICABLE"



Contralor de la República
LA OPINION ESPERA JUSTICIA

rativas del M. de Agricultura, señor Puyol, recibía un banquete en el Club de la Unión ofrecido por el [illegible] Sunkel, Presidente de la Cooperativa Agrícola de Frutillar, afectada por las irregularidades que ya son del conocimiento público.

Ha sonado la hora
en la "insula" de Frutillar

La denuncia en la Cámara de Diputados, es el primer paso hacia la total aclaración del "caso" de Frutillar y de la gestión del señor Sunkel y Cía.

Pero —aparte de ello— queda en pie la situación originada en la Empresa de los FF. CC. del E. que exige una investigación amplia de la Contraloría General de la República, ya que el "equívoco legal" significa muchos millones de pesos en perjuicio de la Empresa. El señor Mewes tiene aquí un trabajo más y la opinión pública está esperanzada en que él sabrá hacer luz en éste —por demás debatido— problema, y establecer las sanciones que sean de rigor frente a la culpabilidad o negligencia culpable de los funcionarios afectados.

PROVINCIAS

ATACAMA, LO QUE FUE
Y LO QUE ES

La provincia de Atacama es de sobra conocida por las riquezas que ha dado al país, extraídas de sus, otrora, ricas minas de oro, plata y cobre, y por el papel señalado que le ha cabido, en épocas en que el auge de sus minas y el empuje de sus hombres, le dieron voz y voto en la política nacional.

Chañarcillo dió a Atacama, y, particularmente, a Copiapó, sesenta años de auge que hicieron de ella la provincia más rica del país. De Copiapó salió en 1859, Pedro León Gallo, con un ejército a desafiar al gobierno de don Manuel Montt. Los primeros palacetes que dieron a Santiago cierto barniz europeo se construyeron por fortunas hechas en Copiapó. El primer ferrocarril sudamericano corrió entre Copiapó y Caldera.

Hace cincuenta años, se fundía la plata y el cobre y se exportaban a mercados propios. Las libras, los marcos y los dólares estaban en los bancos copiapinos al alcance de quien quisiera comprarlos. Hoy, habrá que esperar tres años para que Paipote empiece a fundir y los

KUKLOX.XYZ

mineros, tal vez nunca tendrán sus dólares propios. Los provenientes de la ley del oro les cuestan alrededor de ciento cincuenta pesos y, si con ellos quieren importar un motor para su mina, no pueden hacerlo. Se les obliga a comprar relojes, automóviles, brillantes o medias nylon. Y la ley se dictó para ayudarlos. Oh, maravillas del centralismo y de las leyes hechas en beneficio de papá Fisco y de su majestad el especulador.

Así el minero ha ido siendo, poco a poco, succionado, estrujado, entorpecido y empobrecido, y con ello, Copiapó ha venido a menos. El setenta por ciento (70%) de sus casas están en ruinas y esto no alarma a nadie. Ya se acostumbró el copiapino a que le caigan cascotes en la cama, mientras duerme. El Teatro Municipal se hundió en el terremoto de 1922 y ahí está todavía, en ruinas. Uno se puede sentar en los palcos a mirar las estrellas; allí donde las damas del siglo pasado, colmadas de joyas, iban a oír cantar a la Patti o Aramburo.

La ley del cobre

Fué dictada en 1942 y ella abrió puertas de esperanza para Atacama. Entonces, la libra de cobre costaba 11,5 centavos americanos y empezaba a subir con fuerte tendencia. El Fisco iba a percibir ingentes sumas que se dedicarían a obras públicas. Leyes especiales determinarían cuales iban a ser estas obras. Así sacaron leyes, aunque talvez no los fondos, Tarapacá, Antofagasta, Coquimbo, Aconcagua, Valparaíso, Santiago, O'Higgins y otras más. Casi todas. Atacama también sacó su ley en virtud de la cual se destinaban cinco millones de pesos para la construcción de un edificio escolar. Hoy día se continúa pidiendo los fondos para iniciar la obra. Pero, el cobre está de baja; las minas están paralizando. Ya es tarde para Atacama. Otras provincias que producen frejoles, trigo, sandías y melones, aprovecharon la ley del cobre; muchas embajadas pasearon por Europa y EE. UU. gracias a las arcas fiscales llenas con la tributación del metal rojo. Pero Atacama que produce el cobre, que vive de la minería, no sacó nada. Para otra vez será. Las puertas ahora se cierran y Atacama apenas alcanzó a vislumbrar un progreso que no llegó a materializarse.

Defensa de Atacama

Mala suerte para la provincia, olvido, preterición interesada por sus precarios ocho mil votos eleccionarios, quién sabe dónde residirá la causa de este trágico destino. Pero frente a él se alzan los hombres de Atacama. En el reciente Cabildo Abierto Minero, celebrado el 26 de junio recién pasado, auspiciado por el Centro para el Progreso de Atacama, los mineros no pidieron subsidios, ni primas, ni joyerías. Pidieron únicamente que se les paguen sus minerales oportunamente y por el valor comercial en plaza. Esto es edificante. Luego, hablaremos de otras cosas edificantes que se vieron en el mencionado Cabildo Minero.

Y tenemos ya constituído y en pleno trabajo, el Centro para el progreso de la provincia, con filiales en los departamentos. Lo preside el prestigioso agricultor don Carlos Porcile Lorca y lo secunda el Vice-Presidente don Carlos Ralph; en la secretaría Humberto Astorga y en la tesorería Juan Saavedra. Como vocales están: Rafael Daviú, David Jiménez, Bruno Humbser y Germán Gaete. Están representadas, la minería, en primer lugar; la agricultura, la industria, el comercio y las actividades técnicas como educación, salubridad, obras públicas. Estos hombres se han propuesto la tarea de obtener para Copiapó y Atacama lo que legítimamente le corresponde.



Presidente de la Sociedad de Minería
¿HILOS ENTRE BASTIDORES?

El Cabildo Minero

La primera iniciativa del Centro fué la convocación a un cabildo abierto, para tratar exclusivamente el problema minero, agudizado, hoy día, por la baja del precio del cobre. El 26 de junio se realizó en el Teatro Alhambra, con asistencia de las autoridades y los parlamentarios, senadores señores Isauro Torres y Eduardo Frei, y diputados señores Carlos Melej y Manuel Magalhaes. En representación del Vice-Presidente de la Caja de Crédito Minero asistió el funcionario de dicho organismo señor Víctor Peña Aguayo. Allí estaba la comisión minera del Centro, compuesta por los señores Juan Marcó, David Jiménez y Orlando Meneses.

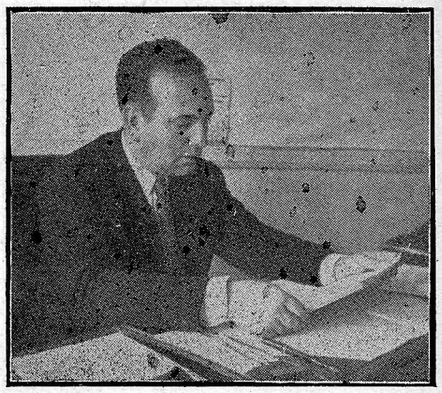

Vicepresidente de la Caja de Crédito Minero
UNA CONCIENCIA QUE DESPIERTA

Sólo hubo dos cortos discursos, el del Alcalde subrogante don Néstor Moller que dirigió los debates con singular acierto, y del Presidente de la Asociación Minera señor Marcó. Luego se fué al grano, a lo medular, el problema minero. El micrófono pasó de mano en mano; hubo intervenciones desde la platea. El funcionario de la Caja se defendió con cifras y la Comisión de Minería replicó también con cifras y con hechos muy notorios. Así se fueron aprobando todas las conclusiones. Después hubo un almuerzo con empanadas, vino copiapino y cuatro cortos discursos. En todo el día sólo hubo seis discursos y este es otro hecho edificante. El senador Frei dijo que esto lo había sorprendido agradablemente, como asimismo la cultura del público, la buena organización y el espíritu de trabajo.

KUKLOX.XYZ

Algunas conclusiones

Las conclusiones se refieren en sus dos terceras partes a la Caja de Crédito Minero, y en la otra parte, a la Fundición de Paipote. Respecto de la Caja hubo consenso unánime para estimar que dicho organismo semi-fiscal no sirve ya el fin para el que fué creado y que, por el contrario, es una carga pesada para la minería. Cuando se pidió la creación de esta Caja fué para defender al minero de las agencias particulares. Pero, hoy día, éstas pagan mejores precios, más oportunamente y con mayores facilidades que la entidad fiscal. En cuanto al fomento de la minería no se vé en ninguna forma. ¿Qué cabe, entonces? Suprimir la Caja y reemplazarla por un organismo más práctico. El punto 2.º de las conclusiones, dice:

c) Reorganización definitiva. Reemplazar a la Caja de Crédito Minero por una Cooperativa Minera Nacional con sede en Copiapó.

Esta cooperativa será dirigida por los propios productores, mediante una ley especial, dictada al efecto que entregue los bienes de la Caja a la Cooperativa, faculte a ésta para obtener préstamos bancarios en la forma que lo logran los bancos comerciales y consulte el aporte o inversión de los particulares dedicados a la actividad extractiva.

La reorganización inmediata de la Caja contempla el traslado a Copiapó de la Gerencia como primera medida de descentralización y la reducción de la burocracia.

Fundición de Paipote

Se hizo presente que los trabajos van con retraso, que la simple reparación del muelle de Caldera no significa su habilitación para el tráfico que va a tener; y que el abastecimiento de la Planta, aunque la gerencia dice tenerlo resuelto, no se ve claro, en lo que respecta a los mineros, pues, la preparación para poner en producción las minas, demanda tiempo y capitales. Se acordó:

a) Pedir al Supremo Gobierno la intensificación de los trabajos de instalación de la planta de Paipote, para lo cual, deben destinarse fondos extraordinarios y consultarse en el plan de obras públicas que se estudia por el Gobierno para absorber la cesantía.



Ministro de Hacienda
PERO LA BUROCRACIA SIGUE FIRME

Una renuncia y la Sociedad Nacional de Minería

En la última Convención Minera realizada hace pocos meses, se nombró un Comité Permanente, encargado de velar por el cumplimiento de los acuerdos tomados, entre los cuales estaba el de reorganizar la Caja de Crédito Minero. Este propósito se ha visto frustrado, pues, aparte de enviar a trabajar a las plantas a algunos ingenieros que permanecían en Santiago, no se ha hecho nada que parezca una reorganización y las cosas siguen lo mismo que antes.

Ha contribuído no poco a este resultado la intervención que le ha cabido a la Sociedad Nacional de Minería, al desestimar el acuerdo de la Convención Minera. ¿Qué motivos ha tenido la Sociedad para oponerse a esta aspiración de los mineros? ¿Qué hilos se mueven entre bastidores para mantener un organismo que a los productores no les sirve? ¿Qué intereses sirve la Caja, ya que no puede servir el de los mineros?

Esta actitud de la Sociedad Nacional de Minería ha movido al Comité Permanente a presentar su renuncia; la ha entregado al cabildo para que se pronuncie y éste lo ha hecho en forma unánime al rechazarle la renuncia.

Como se ve, la Caja con su inflada burocracia, tiene también sus defensores, pero en este caso, los productores están dispuestos a mantener firmemente sus propósitos.

Nueva conciencia ciudadana

Este magnífico cabildo minero, celebrado en la capital de la plata y del oro, evidencia que un nuevo espíritu emerge desde la provincia. Es, en primer lugar, la reacción contra el centralismo y, en segundo lugar, es la conciencia del productor, del hombre de trabajo que despierta a la realidad. Quiere simplemente intervenir en los organismos creados para ayudarle y orientarlos con su probada experiencia. No otra cosa es ese acuerdo, pidiendo la supresión de la Caja de Crédito Minero y su reemplazo por una Cooperativa dirigida por los productores.

También hubo una simpática y amable advertencia a los parlamentarios, en el sentido de que a cada uno de ellos se les abrirá una carpeta donde se anotarán todas sus acciones u omisiones en relación con el mandato que la provincia les ha conferido. Desde luego, los honorables que vinieron a ponerse en contacto con sus representados, se han hecho acreedores a una buena anotación.

Atacama al borde del colapso, no está dispuesta a caer. Desde luego, una conciencia ha despertado y se muestra vigilante.

REVISTA "ESTANQUERO"

ORIENTA

INFORMA

DEPURA

KUKLOX.XYZ

Comentario Político

DEFINIR POSICIONES

La característica de nuestra actual situación política es sin duda el confusionismo. Ni los partidos de gobierno saben a dónde van, ni a veces siquiera se puede conocer por sus actuaciones, si son efectivamente de gobierno o de oposición.

En medio de este confusionismo ambiente, se está a la espera o se gestan nuevas combinaciones de uno y otro carácter. Es decir, se marca el paso en la penumbra.

Sin embargo, en la hora presente se requiere más bien definir posiciones. Y este deber compete tanto a los que participan de las responsabilidades del poder, como a aquéllos que en el bando opuesto tienen la obligación de formular las críticas que las directivas del Gobierno le merezcan.

Hoy más que nunca se hace necesario la labor de una oposición en el verdadero sentir que ella debe tener dentro del régimen que nos rige y la cultura política a que hemos llegado. En esta tarea unos tienen más responsabilidades que otros: aquellos que en las últimas elecciones recibieron el favor de la ciudadanía porque representaban un anhelo de renovación, deben corresponder a esa confianza. Y demostrar al país que son dignos de ella, porque depositarios de una esperanza, están en la obligación de transformarla en realidad, no con obras negativas, sino ofreciendo los remedios y soluciones a que aspiran esos importantes sectores de la ciudadanía.

No puede ser un motivo de vacilación o de freno la inferioridad del número. El camino hacia el ideal, aunque resulte más largo, es preferible, a veces, recorrerlo solo, porque así se va más libre, más consigo mismo. Las combinaciones dan mayorías, pero entraban, debilitan y apagan las iniciativas. Cuando se ha definido la ruta, muchos son los que quieren unirse para hacerla juntos.

En el momento actual no se requiere mucho sentido para captar los deseos de los hombres de trabajo de todas las esferas. Una enorme masa de ciudadanos está cansada de la politiquería, de las luchas estériles y sobre todo admirada de la desidia, muchas veces de la incapacidad y falta de honestidad y hasta de la ligereza de los que llevan sobre sus hombros las responsabilidades de la administración.

No basta, entonces, con mostrar el dedo acusador y exhibir ante el país esos malos gobernantes. La posición negativa es un paso, pero hay que dar el otro. Y ese es ya más difícil. Porque donde hay desidia hay que poner interés, a la incapacidad debe señalársele el funcionario apto y la ligereza destruirla con profundidad creadora.

Sería suficiente una voz que estuviera señalando cada día los errores y ofreciendo cada día la solución acertada, para que después se unieran a ella muchas otras voces, que no serían más que el eco recogido a través del país.

No son discursos los que se esperan. No habrá de triunfar el orador feliz en la forma y vago en el fondo. No. Es actividad y realizaciones lo que el momento exige.

Los problemas que gravitan sobre el país son muchos. Se requiere atacarlos de inmediato y de conjunto. Sin posturas demagógicas, sin alardes ni proyectos retumbantes. Mirando únicamente nuestras posibilidades, el esfuerzo que somos capaces y el interés de todos.

Llaman a definir posiciones y recuperar el tiempo dilapidado. No es posible dejar de escuchar el clamor de una nación que exige a sus gobernantes sobriedad y realizaciones. Si ellos están sordos, es tiempo que la oposición recoja esa consigna y la ofrezca al país.



KUKLOX.XYZ

EUROPA

LA LUCHA ANTIRELIGIOSA

"Lo que está sucediendo hoy en Checoeslovaquia, ha ocurrido dondequiera que la Unión Soviética ha hecho presa de un pueblo libre". Estas palabras, que tan bien reflejan la realidad, fueron recientemente pronunciadas por Su Eminencia el Cardenal Bernard Griffin, Arzobispo de Westminster. Con ellas el eminente prelado, cabeza de los católicos ingleses, lanza también su reto a la invasión material y espiritual de Europa por la barbarie asiática, como lo han hecho y lo siguen haciendo los hijos y herederos de la cultura occidental en todo el mundo.

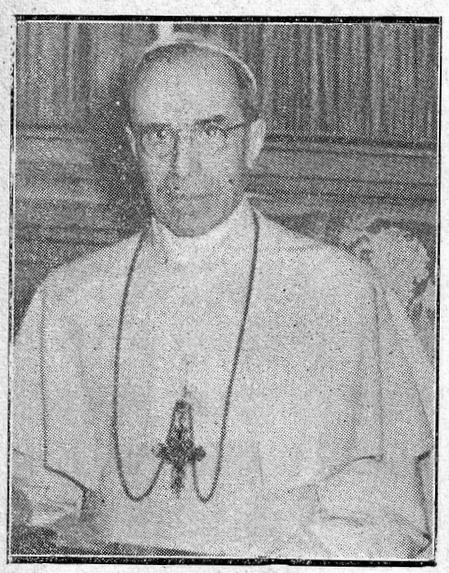

Su Santidad Pío XII
BASTION CONTRA LA BARBARIE

Porque la línea está definidamente establecida.

Por un lado las fuerzas que desde las planicies tártaras se vaciaron sobre Europa, llegando hasta su mismo corazón gracias a la ceguera o malicia de los gobernantes anglo-sajones. Por el otro todas las confesiones religiosas de Europa, que en esta hora hacen frente a idéntico peligro. Entre todas ellas la Iglesia Católica es el bastión más firme contra los ataques de la barbarie, y por lo tanto contra ella se dirigen los asaltos más fieros.

Este hecho lo reconocen sin ambajes los dirigentes comunistas. En unas instrucciones enviadas por el partido comunista checo a sus miembros, se lee: *"Es necesario luchar contra la Iglesia Católica, porque es hoy nuestro enemigo más poderoso".*

Esta es la premisa mayor, y en seguida esas instrucciones reseñan el plan que se ha de seguir para llevarla a sus últimas conclusiones: *"No queremos liquidar la fe en nuestra república. Queremos destruir todo vínculo entre el Vaticano y la jerarquía checoeslovaca. Debemos construir una poderosa barrera contra los Obispos y los Arzobispos".*

A toda persona que tenga un ligero conocimiento de lo que histórica y orgánicamente significa para la Iglesia su jerarquía, luego le será evidente lo absurdo de estas proposiciones. Los comunistas checos quieren conservar la Iglesia, pero separándola de Roma, y separando al pueblo de sus pastores. ¿Cómo puede subsistir semejante Iglesia, en que los fieles quedan aislados de sus pastores, y éstos del Vicario de Cristo? No sería eso una Iglesia Católica, sino un dócil instrumento al servicio del régimen de Praga, que equivale a decir, al servicio del Kremlin.

Vaticano y Kremlin

Mucho puede soportar la Iglesia, pero no puede prestarse a semejante desnaturalización de su esencia y traición de su misión. Y por eso la lucha está declarada franca y crudamente, simbolizada en dos hombres. Por sobre las fronteras, los ríos y las montañas, se contemplan en esta hora los dos archienemigos: Pío XII desde el Vaticano, y Stalin desde el Kremlin.

El Zar Rojo tiene sus incontables legiones, su tremendo material de guerra, sus inmensos recursos materiales, sus centenares de millones de esclavos. Se admite que en caso de guerra las divisiones militarizadas soviéticas sólo tardarían breves días en aplastar la resistencia europea, y que podrían entrar en Roma con tanta facilidad como en todas las demás capitales europeas.

El Papa frente a tanta amenaza está inerme. No cuenta con la fuerza material para ofender ni para defenderse. No cuenta ni siquiera con el respeto que tradicionalmente ha inspirado la capital del mundo cristiano, y que a través de guerras atroces la ha salvado de profanaciones. Es dudoso que Stalin sintiera muchos escrúpulos en hacer sentir a Roma su látigo.

¿Tiene, pues, ganada la batalla Stalin?

De ningún modo.

Al Papa le quedan grandes recursos que oponerle. A sus espaldas se ha alineado todo el mundo capaz de apreciar lo que vale la herencia espiritual que Stalin amenaza. Todo el mundo cristiano, sin distinción de sectas, tiene su corazón puesto en la lucha que se desarrolla en Europa central, y está decidido a hacer suya la victoria. Ya es una gran cosa que se hayan disipado las ambigüedades, y que todos sepan que no hay componendas posibles. De este sentimiento se ha hecho portavoz el Obispo de Luxemburgo, Monseñor Joseph Prilippe, al decir: *"Es imposible ser católico y comunista a la vez".*

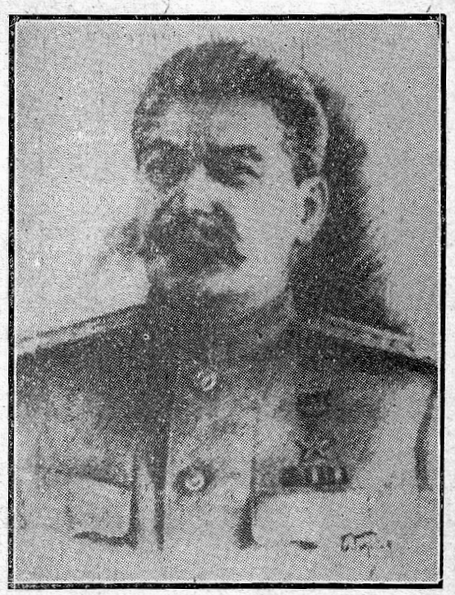

José Stalin
DE NADA VALDRA LA FUERZA

De esto también se han dado cuenta los comunista y las instrucciones del partido checo, ya mencionadas, expresan: "Al principio quisimos llegar a un acuerdo con la Iglesia, pero ella no accedió a esto. Hoy tal acuerdo será mucho más grave y cruel para la Iglesia".

Las víctimas

No necesitan decirlo. Todo el mundo sabe ya que detrás de la Cortina de Hierro la persecución se desarrolla cruelmente. Todos recuerdan a Monseñor Stepinac, el intrépido Arzobispo de Zagreb, que

KUKLOX.XYZ



Monseñor Beran
EL MARTIR DE PRAGA

está cumpliendo su sentencia de prisión perpetua en alguna hórrida cárcel de Serbia. Menos es posible olvidar el caso más reciente del Cardenal Arzobispo de Budapest, Monseñor Mindszenty, de quien se acaba de anunciar que ha perdido la razón totalmente debido al trato recibido. Y como ellos, muchos. Hace poco los diarios publicaron una fúnebre revista de los países sometidos a la dominación soviética, dando cuenta de los estragos que la persecución ha hecho en la jerarquía católica.

En varios de esos países de los Balcanes o de Europa oriental el catolicismo constituía una apreciable mayoría de la población, o sostenía vigorosamente la competencia de la Iglesia Ortodoxa. Ahora sus obispos están prisioneros u ocultos. Varios han tomado el camino sin retorno de Siberia. El cuerpo de sacerdotes igualmente ha soportado crueles pérdidas, y en muchas partes el pueblo está ya enteramente abandonado a sí mismo.

La lucha se ha concentrado últimamente en Checoeslovaquia. El Arzobispo de Praga, Monseñor Beran, es el blanco principal contra el cual se dirigen los tiros soviéticos. Pero en los últimos días se han destacado otras víctimas. El representante del Vaticano en Praga, monseñor Gennaro Verolino, ha estado recibiendo más y más ataques, preludio sin duda de su ignominiosa expulsión antes de mucho. La semana pasada desapareció un miembro del personal de la Nunciatura, el secretario intérprete Padre Ludwig Smerzlik, sin que hasta ahora se sepa qué ha sido de él.

El caso más interesante es tal vez el del decano de los prelados checoeslovacos, Monseñor Morik Picha, Obispo de Radek Klavo, que se encuentra prácticamente prisionero en su residencia. Se le ha prohibido predicar, por lo que el



Cardenal Mindszenty
EL MARTIR DE BUDAPEST

Obispo dejó oír su voz por última vez para decir: "Es bajo protesta como abandono mi intención de predicar, y no por temor de ser castigado o perseguido, ya que tal cosa está sucediendo en la actualidad".

Y no olvidemos que no son sólo los católicos los que padecen la persecución. El clero ortodoxo y protestante es víctima de iguales violencias, y también se le ha imposibilitado el cumplimiento de su misión. El más destacado de sus miembros es el Obispo protestante Ravasz, que junto con el Cardenal Mindszenty salió en defensa de la religión cristiana en Hungría. Su voz, como la del prelado católico, fué inicuamente acallada, y su grey dispersada. La floreciente Iglesia Protestante de Bulgaria ha perecido, e igual suerte corrió la Iglesia Ortodoxa de Rumania. Los demás núcleos religiosos arrastran una precaria existencia, que no tiene muchas esperanzas de durar mucho.

Y así Stalin, aparentemente, triunfa, y tiene la mitad de Europa postrada a sus pies. Queda por ver si en definitiva será más fuerte que el hombre del Vaticano, empeñado actualmente en sostener en alto la cruz que las manos asiáticas se empeñan en derribar.



Monseñor Stepinac
EL MARTIR DE ZAGREB

KUKLOX.XYZ

MUERTOS POR OTRAS CAUSAS

"Paroles Francaises" es un periódico parisién que no teme a la franqueza. Traducimos de su número del 3 de junio último un artículo de André Lucas que encara el trágico horror de los asesinatos de la llamada "Liberación" y que demuestra que, por por fin, voces viriles vuelven a levantarse en Francia para, tal vez, rehacer su historia.

Porque no quieren, o no se atreven a curar la llaga que la "depuración" ha abierto en el costado de Francia, sus gobernantes se esfuerzan en ocultarla.

Pero la ofensa ha sido demasiado grande, la herida es demasiado amplia y profunda para no arrancar gemidos al cuerpo entero, al menor de sus movimientos.

Este silencio ha demostrado ser una terapéutica errada.

No ha podido haber acuerdo sobre el número de víctimas debidas a la pasión partidista, a los odios de vecindad, a rivalidades en negocios o en amor, a la simple crueldad, al afán de lucro; a la imbecilidad, —razones todas éstas cubiertas por el pretexto patriótico.

Ya pasó el tiempo en que, desde el sitial del "Gran Juez", Teigten se jactaba de haber cumplido una obra que superaba la de un Robespierre o de un Dantón. En su orgullo de Inquisidor, corregía la famosa alegoría en que la Justicia lleva la antorcha y la Venganza la espada. La Venganza, en este caso, golpeaba sola, sin ser iluminada, sino por el resplandor del fanatismo.

A la larga, ha habido que tratar de exponer, con más serenidad —o mayor vergüenza— el doloroso resumen de estos excesos.

Cuando Mitterand era Ministro de los Antiguos Combatientes, tuvo que entregar un cómputo de los franceses caídos en esta guerra, de 1939 a 1945. Hasta el 15 de Mayo de 1946, arrojó la cifra de 620.000.

En esta dolorosa exposición, se detallaba el número de hombres caídos en la campaña de 1939-1940, en los ejércitos de la liberación y tropas de la insurrección; de los prisioneros de guerra y deportados muertos durante su arresto o a consecuencias de éste, y de los 30.000 franceses fusilados por los alemanes.

Además, y con el subtítulo de "Víctimas civiles de hechos de guerra", muertos por bombardeos 55.550, y, muertos por otras causas 41.450.

¿Porqué esta rara discreción? ¿Cuáles son estos últimos muertos colocados en fin de lista, y bajo una mención tan vaga?

Es lógico que en un caos tal como el que ha asolado a Francia, algunos desgraciados se hayan perdido sin que se pudiera precisar la causa de su defunción. Pero 40.000 hombres no pueden desaparecer en esa forma.

Aún más: con estas 40.000 víctimas confesadas, no se alcanza a obtener la suma total de 620.000.

En su informe, el Ministro Mitterand reconocía con lealtad que faltaba aún, en la época en que se hizo estas declaraciones, 36.000 expedientes que estudiar.

Como declaraba con gran exactitud "L'Alliance démocratique", estos 36.000 expedientes no se podían referir a los deportados desaparecidos, puesto que éstos habían sido ya empadronados. Las 36.000 víctimas, ocultas bajo expedientes aún cerrados, no podían sino reunirse con las 40.000 que descansaban ya bajo la púdica denominación de "muertos por otras causas".

Estos franceses que no murieron en el combate ni en el cautiverio ni a consecuencias de éste, que no perecieron en los bombardeos ni fueron fusilados por los alemanes, estos franceses, ¿quiénes son?

Desde la prensa macabra en que fueron exprimidos aquellos frutos humanos, ahora ya pesados y controlados, corre un río de negra sangre cuyo origen se pretende ocultar.

Pero ya no es posible disfrazar la verdad. Esos 76.000 franceses fueron sacrificados sumariamente a la diosa Liberación.

Esta cifra ya no parece increíble desde que la mordaza del miedo se ha desatado y que la carnicería de 1944 y 1945 se hace cada vez más precisa.

Hubo observadores extranjeros, que, desde el principio de aquellas sangrientas semanas, establecieron estadísticas que concuerdan hoy día con las declaraciones oficiales.

En abril de 1946, Donald Robinson, agente de enlace entre el 7o ejército norteamericano y las autoridades francesas, publicaba, en la revista "The American Mercury", un artículo titulado "Un baño de sangre en Francia".

"Fuí testigo, escribía, del terror que reinó en el mediodía de Francia. Varios oficiales de la "Securité Militaire" me dijeron que estimaban en 50.000 el monto de las víctimas. En su mayor parte, fueron ejecutados por los comunistas".

Ahora bien, el número de franceses perseguidos por la justicia a raíz de la Liberación, se aproxima a los 200.000. De este total, a pesar de la adhesión de los magistrados al Estado Nuevo, de la parcialidad de los jurados y de la psicosis de una nación extraviada, las sentencias de muerte no llegan a mil.

De las 76.000 personas asesinadas, y a menudo en atroces condiciones, ¿cuántas merecían la pena capital?

Algunas decenas talvez.

¿Y entonces, las demás? —Culpables leves, sin duda.

¿Y cuántos inocentes?

André Lucas.



KUKLOX.XYZ

La Semana Internacional

ESPAÑA

UNA RAZA ENCUENTRA SU DESTINO

Trece años se cumplen pasado mañana, 18 de julio de 1949, desde el día que el Ejército español, a las órdenes del General Franco, se reveló contra el régimen imperante en España en 1936.

La Segunda República española no fué menos desdichada que la primera.

El Gobierno del señor Azaña y sus secuaces se había hecho imposible. Tal vez en la historia no hay una revolución más justificada que la revolución española de 1936. El sentimiento nacional de todo un pueblo, ultrajado y herido por los desaciertos de sus gobernantes, se levantó en armas. No es preciso recordar detalladamente los antecedentes de aquel hecho, porque sin duda están todavía en la memoria de quienes vivieron, sufrieron o presenciaron, aunque fuese desde lejos, la tragedia que amenazaba a España y que puso en peligro la existencia misma de su nacionalidad.

La actitud del General Franco y de sus colaboradores más inmediatos en aquella hora de angustia nacional, tuvo luego proyecciones universales. Se vió claro que la reacción española era, en el fondo, la reacción de la sociedad organizada, modeladora de los viejos pueblos de Europa, contra la anarquía y la barbarie venidas del Oriente. La lucha que ahora agobia a la humanidad, comenzó entonces en el viejo continente.

Posición internacional

Aunque el actual régimen español no se organizó inmediatamente después de producido el levantamiento nacional, puede decirse, en realidad, que el General Franco gobierna a España desde hace trece años. Al soldado victorioso en la más cruenta de las luchas civiles que el mundo ha conocido, le correspondió luego administrar a su país, en una de las épocas más difíciles, no tan sólo de la historia de España, sino también de la historia del mundo. Terminada la guerra civil española, meses después estallaba la segunda guerra mundial. Aún los pueblos más lejanos se vieron envueltos en el grave conflicto, cuyas terribles consecuencias padece aún la humanidad, sin que la paz sea el hecho concreto con que los triunfadores soñaron al término de las operaciones militares.

España no participó, felizmente, en la horrorosa contienda.

Entre las muchas virtudes que urgen reconocer al General Franque el hombre de Estado supo, con que el hombre de Etsado supo, con máxima energía y ejemplar entereza, mantener a su pueblo aparte de la hoguera en que los otros pueblos, incluso al lado suyo, se consumían. Su posición internacional no era fácil y logró mantenerse en ella gracias a su tenaz idea fija de servir y defender a España por sobre toda otra consideración. La política exterior del régimen franquista merece ser señalada como ejemplo de previsión y patriotismo. Como toda política realista, hay que juzgarla por sus resultados, y estos han sido excelentes. Sin entrar en la guerra, andando los días, las consecuencias de la guerra gravitaron también sobre España y tuvo aquella nación que sufrir una época de aislamiento que, por momentos, alcanzaba contornos de general e injustificada incomprensión. Todo aquéllo ha pasado felizmente. Los países occidentales, gobernados por diversos sistemas políticos, republicanos o monárquicos, se han colocado en igual línea de combate contra el comunismo. En aquella línea estuvo en su sitio, desde la

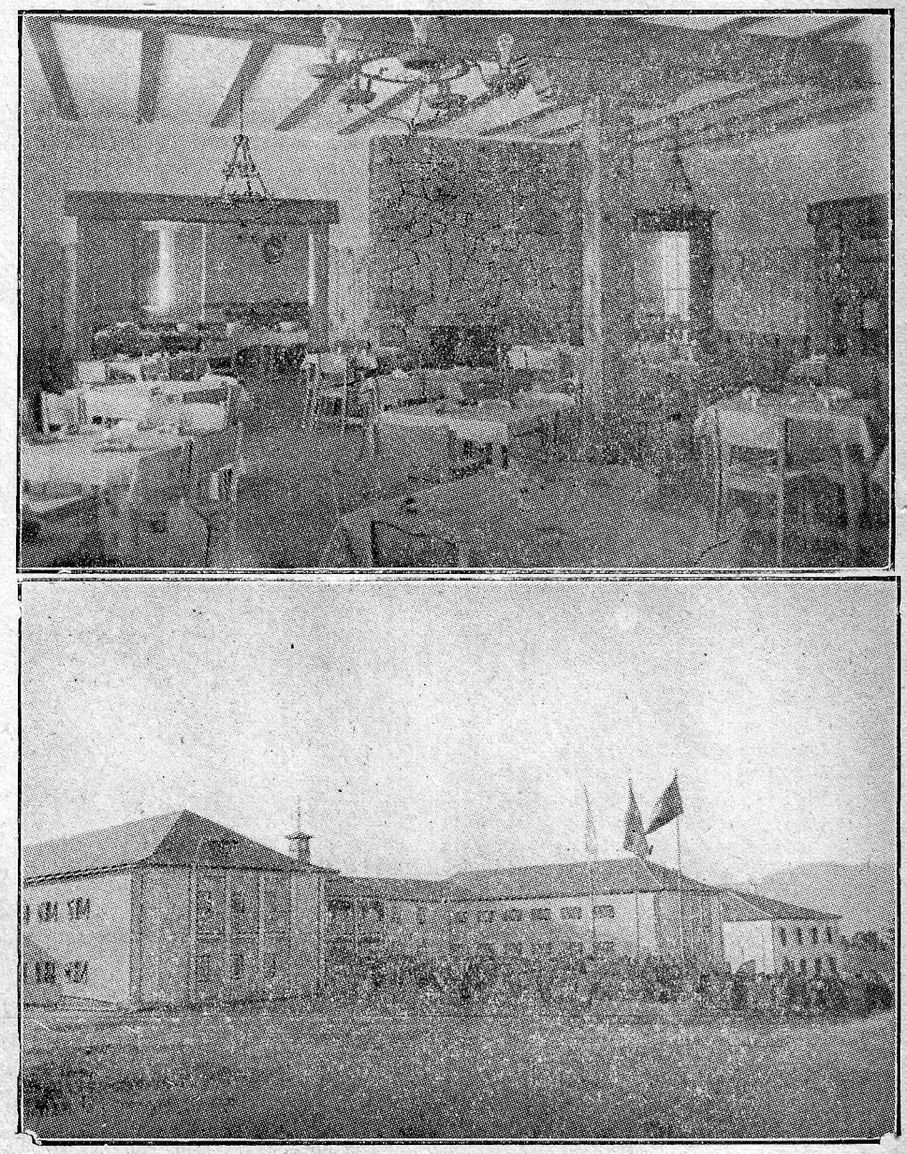

Nuevas obras sociales en España
UN PROBLEMA RESUELTO CON EFICACIA

KUKLOX.XYZ

primera hora, el General Franco y su cristiano pueblo.

La historia no olvidará al hombre de Estado que, con penetrante sagacidad, tuvo la visión anticipada de lo que en el mundo de la post-guerra iba a ocurrir, inevitablemente. Mientras los beligerantes se destrozaban, la voz del General Franco, por intermedio de su Ministro de Asuntos Exteriores, el Conde de Jordana, se alzó por sobre el estruendo de las armas mortíferas para señalar la falsa trayectoria que los acontecimientos internacionales seguirían después, con la prepotencia de Rusia, que ya se vislumbraba. Aquella voz de prudente consejo no fué acogida por desgracia, y el mundo sufre hoy las consecuencias.

Progreso y resurgimiento

Este 18 de julio, como en otros años, encuentra a España en plena y fecunda labor de perfeccionamiento nacional. España progresa y resurge cada día. Uno de los índices más elocuentes de su rápida recuperación, es el aumento notable de la población en estos últimos años. Crecimiento de constante ritmo ascendente, sin que en el mismo se haya producido la más leve curva. Sería largo analizar o siquiera enumerar las causas de este fenómeno. De todas maneras, entre ellas, debe señalarse el gran descenso de la mortalidad infantil, gracias a las excelentes condiciones sanitarias que imperan en todas las regiones españolas. El Instituto Nacional de Estadística estima que en 1949 la población de España es de 28.022.773 habitantes. Si se compara esta cifra con la de 1941, cuando España tenía sólo 25.999.465 habitantes, se comprueba inmediatamente el notable aumento anotado.

Queremos dar todavía otras cifras relativas a la población.

Por provincias, es la de Barcelona la que tiene más habitantes, pues llega a 2.137.490, siguiéndole la de Madrid, con 1.870.500. Por capitales, la primera es Madrid, con 1.276.611 habitantes, seguida muy de cerca por Barcelona, que tiene 1.225.318. Valencia es la tercera capital de España con 520.213, y Sevilla, la cuarta, con 375.061. La población de San Sebastián es de 112.302; la de Bilbao, 226.001; la de Vitoria, 54.644, y la de Pamplona, 70.884.

Política social y cultural

En otros aspectos, la vida nacional española no puede ser más floreciente. No pasa semana sin que las informaciones cablegráficas hablen de alguna nueva obra de progreso en la Península; de progreso social, industrial, comercial, literario o artístico. Numerosas son, por ejemplo, las novísimas plantas eléctricas, instaladas en estos últimos años, aún podría decirse, en estos últimos meses. Trabajan regularmente las minas, los astilleros, las fábricas y las industrias de todo orden. Y la confirmación de este progreso, que a los viajeros sorprende gratamente, la encontramos también en los numerosos acuerdos comerciales, que España ha firmado recientemente, durante el presente año, con algunos países de Europa, como Gran Bretaña, Francia y Holanda, para citar sólo tres.

El volumen del intercambio comercial crece rápidamente, en una época, como la nuestra, en que los intercambios tropiezan con las graves dificultades monetarias que inquietan a todos los pueblos y perturban su vida económica.

Y España no tan sólo avanza en obras materiales. En política social, cabe destacar las importantes reformas legales, aprobadas hace pocas semanas en un Consejo de Ministros, y tendientes a ampliar los beneficios de la asistencia del Estado al mayor número de trabajadores españoles. Podríamos citar muchos antecedentes comprobatorios de nuestras palabras. Eligiremos, por ahora, uno solo. En el ramo de las viviendas protegidas, el Estado español invirtió 71.505.000 pesetas en 1939, y esta cifra aparece casi duplicada en el año recién pasado, porque alcanza a 1.315.040.000 de pesetas. Es decir, el grave problema de la insuficiencia de las habitaciones para obreros, azote de todos los pueblos y preocupación de todos los Gobiernos, ha sido encarado por el actual régimen español con ejemplar energía patriótica y firme efi-

LA PRIMERA FAMILIA MADRILEÑA ES NUMEROSA



He aquí el hogar del Alcalde de Madrid, don José Moreno Torres, de cuyo matrimonio con doña Isabela Benjumea han nacido catorce hijos. En la fotografía puede verse, a la derecha, a la madre con sus siete descendientes varones y a la izquierda, al padre, con sus siete hijas. Los nombres de cada uno son: Rafael, José, Alfredo, Francisco, Juan Ramón, Antonio y Santiago. Isabela, Marta y María que son gemelas, Carmen, Pilar, Ana Rosa y Almudena.

KUKLOX.XYZ



General Francisco Franco
SOLDADO Y GOBERNANTE

cacia en sus halagadores resultados.

La vida cultural española sigue su poderoso ritmo tradicional. Las publicaciones científicas y literarias, el trabajo constante de los investigadores y profesores, la creación de los artistas puros, todo aquello hace de España un emporio espiritual que causa la justa admiración del mundo. No es posible, en breve crónica, citar las numerosas iniciativas y estudios que en este sentido, están en marcha en las numerosas y florecientes instituciones culturales españolas, dando óptimos frutos. En el concierto de las naciones más cultas del planeta, se tiene respeto por la España de Franco, donde funciona, con sus numerosas y admirablemente bien organizadas dependencias, el Instituto Superior de Investigaciones Científicas. A juicio del Decano de la Facultad de Ciencias de la Universidad Laval de Quebec, M. Adrián Poulict, que acaba de visitar España, "el Consejo Superior de Investigaciones Científicas español es un modelo entre las instituciones modelo de todo el mundo". Testimonios como éstos se producen continuamente, y enaltecen la obra constructiva del Gobierno, que con paciente y tenaz esfuerzo, realiza en favor de España. Acosada por absurdos agravios, la raza más pujante del orbe, va venciendo todos los obstáculos ante el asombro de las otras razas.

ALEMANIA

LA SUERTE DE "LAS AGUAS TIBIAS"

El doctor Hjalmar Schacht no fué nacionalsocialista. El fué después de Hindenburg, uno de los corifeos de la República de Weimar. Colaboró con el Führer, por-



Hjalmar Schacht
LA HISTORIA ES IMPLACABLE

que tampoco convenía —él lo entendió así— adoptar posiciones románticas de opositor digno, cuando toda Alemania parecía aplaudir el nuevo régimen.

Y girando, girando, mientras sonreía a las Democracias, mientras cantaba loas a las repúblicas y chismeaba sobre el régimen de Alemania, arregló la situación económica del odiado sistema y prestigió más que nunca a Adolfo Hitler, el destructor de "su" república.

Conducido por sus amigos demócratas al Tribunal de desnazificación, para ver si era o no culpable de defender a su Patria, fué dejado en libertad y entre sonrisas y cantos de fraternidad humana, "arregló cuentas con Hitler" y pisoteó su vida pasada.

Pero, la Historia es implacable con "los aguas tibias". El Demócrata, el antinazi doctor Schacht, no es tampoco aceptado por los actuales demócratas alemanes. En efecto, la semana pasada, el economista trató de dar un ciclo de conferencias a los obreros alemanes, y los dirigentes sindicales dijeron a las autoridades norteamericanas que "no respondían de que no hubiese incidentes serios durante las charlas". Las conferencias, naturalmente, fueron suspendidas.

El doctor Schacht ha quedado hondamente sorprendido. ¡Hacerle eso a él, el demócrata, el amante de la libertad!

¡Es la suerte de las "aguas tibias"!



La Gran Vía Madrileña
UN PEDAZO DE LA ESPAÑA INMORTAL

KUKLOX.XYZ

LA IGLESIA CATOLICA Y EL CAPITALISMO

I

El Conde Carlos De la Torre, director del órgano semioficial del Vaticano "L'Observatore Romano", es una de las voces más autorizadas del pensamiento cristiano contemporáneo. Tenemos ahora la satisfacción de dar a conocer a nuestros lectores un documento suyo que ha causado honda impresión en todo el mundo. Se trata de un juicio acerca de las relaciones entre la Iglesia y el Capitalismo. El Sumo Pontífice ha hecho, además, públicamente referencias a este trabajo, con lo cual adquiere mayor respaldo moral todavía.

El artículo cuya primera parte insertamos en esta edición fué publicado en "L'Observatore Romano" con fecha 8 de Mayo del presente año.

Las reuniones y comicios del 1.º de mayo, y la próxima celebración anual de la Rerum Novarum hacen actual este tema; tanto por lo que se afirma de la Iglesia como aliada del capitalismo, como al contrario por lo que prueba el célebre documento que dió origen al pensamiento y a la acción de los católicos contra aquel morbo social.

Al hablar de capitalismo, hablamos de aquel organismo independiente y superior a los negocios y a los hombres que los dirigen y que tuvo su origen en el acumularse de patrimonios y en la cada vez más restringida concentración de las riquezas durante cuatro siglos hasta desembocar en la "empresa capitalista" moderna, en contraposición a aquel otro concepto de la empresa que aliaba el capital con el trabajo. Según las más autorizadas opiniones científicas (en la empresa capitalista moderna) se encuentra "el reino del capital representado por el dinero y por los valores de banco, que pueden concentrarse rápidamente en cualquier lugar, aquí está "el imponerse en casi todos los países de ese fenómeno como fundamento y forma de la vida económica"; aquí también está "la separación entre aquellos que abastecen a los capitales y aquellos que contribuyen a la producción únicamente con el trabajo"; éste es el ser bifronte del cual una cara nos muestra un sistema de relaciones económicas en el cual prevalecen las clases superiores, poseedoras de los medios de producción, y la otra expresa una unción indebida del capital, inicuo por su origen, desproporcionado por sus actuaciones, perjudicial por sus efectos". Un cancer propio y verdaderamente de la economía y de la sociedad, la diagnósis del cual es exactamente igual a aquella fisiológica; una proliferacion celular atípica, de crecimiento contínuo y progresivo, movido por leyes propias, distintas de las del tejido normal, pero independiente del organismo en que se forma y se desarrolla, y por esa misma independencia y expansividad, parasitario y mortal.

El testimonio de la Historia

La enseñanza y la actitud de la Iglesia Católica, frente al terrible fenómeno, pueden de la misma manera que su posición contra la guerra y en favor de la paz, comprobarse con la historia.

Comienza desde el tiempo en que su Divino Fundador, parecia, como decía José Toniolo, olvidarse de la universalidad de su misión para preocuparse sólo de los miserables y desamparados; del campesino, del sembrador, del obrero que espera en la plaza trabajo, del mendigo que languidece frente a la puerta de los ricos epulones, y buscar ahí el tema de las más elocuentes parábolas, dando a las multitudes que lo seguían los coloquios más íntimos y prolongados.

Desde el tiempo, cuando en su Evangelio, Cristo, no tenía para los ricos sino exhortaciones a la justicia y a la caridad y tremendas advertencias a las tentaciones a las cuales las mismas riquezas los exponen, de modo de hacer pensar que su condición de tales, sea en sí misma, fatal obstáculo a su salvación. De esta manera, la Buena Nueva, se hacía doctrina sublime y admirable, jamás oída y nunca sospechada aquí abajo, que en su significado interior, vino a expresar una ordenación de las fuerzas sociales dirigida hacia el bien común, en el cual sin embargo, legítimamente, en virtud de la justicia y de la caridad tuvo un lugar predominante el bienestar de los menos pudientes.

Fiel a estos principios, y a estas orientaciones, la Iglesia lucha a lo largo de los siglos, contra aquella otra pasión humana, la codicia de las riquezas, que junto con el orgullo y el abuso de la fuerza —los tres demonios sociales de la humanidad— interfiere y obstaculiza la constitución de un orden natural y cristiano; igualmente, combate el desequilibrio económico, la posesión ilimitada de los bienes, el ansia de conservarlos en forma tal que lleve al predominio a un sistema en el cual la riqueza se fortalece como en una roca, no sólo para sostener asaltos y asedios, sino también para promoverlos y atacar hasta vencer.

La Iglesia lucha aquí con armas desiguales. Ella sólo puede imponer en esta lucha, correctivos.

Con el feudalismo, con las grandes monarquias, con el reforzarse y agigantarse del Estado, la riqueza, el capital traspasa de la esfera puramente material a la moral y penetra en ambientes y jurisdicciones que quieren siempre sustraer mas a la Iglesia.

Ambientes y jurisdicciones que le fueron negados a la Iglesia con el laicismo no sólo jurídico y político, sino espiritual y doctrinal. De ahí su lucha; contra la usura; por el justo precio; para refugio de los perseguidos por la opresión capitalista en los "Montes de Piedad" e "Institutos de Crédito"; lucha por la disciplina del préstamo a interés que prohibía el sacar ganancias del préstamo propiamente dicho; en fin con el trabajo ofrecido en condiciones más sinceras y ventajosas. Batallas hechas por sectores —tal como contra la guerra y a favor de la paz; con los oasis de inmunidad, los días sagrados y la tregua de Dios— y dirigidas en este caso a limitar los efectos deletéreos, el número de las víctimas y las dolorosas consecuencias. Vemos así al campesino y al artesano desear la tierra y el taller, bajo la protección de las Abadías, de los Obispados, de las Diócesis, porque de este modo se libraban de exi-

IMPORTADORA
DE RELOJES
GRAN SURTIDO
——HUERFANOS 1087 ——
Casi esq. Bandera.

KUKLOX.XYZ

gencias principescas insoportables, de modo que les parecía libertad el cambiar vasallaje y servidumbre; tal como las ciudades que al separarse del Imperio y entregarse voluntariamente a la Iglesia escribían la palabra "Libertas" sobre sus escudos y estandartes.

Estas luchas y estas batallas, con sus armas, comprendidas las Corporaciones, fueron inteligentes medios, proporcionados a los obstáculos, cuando las riquezas no eran aún "la riqueza", entendida como fuerza exclusivista y los capitales, empleándose, como subsidio del trabajo, no eran aún "el capital" antagónico del trabajo subvencionado. Hasta que creciendo la ola transtornadora de la mayor fuerza económica y convertidas "la riqueza" y "el capital" en capitalismo, la Iglesia opuso al sistema integral de éste, su integral programa cristiano.

De León XIII a Pío XII

León XIII recuerda al Apóstol que dice: "Manda a los ricos de este siglo de dar y entregar lo suyo con facilidad". Lo que para el siglo XIX en sentido social nuevo y completo significa: "Mándalo a la riqueza, mándalo al capital"; de la misma manera que el "date quod superest" (dad lo que sobra) se dirigía socialmente a la riqueza, para que, no sólo se repartiera equitativamente con él, deberes, responsabilidades y beneficios, sino también para que esos mismos beneficios los emplearan en hacer el trabajo más benéfico en sí mismo y más fecundo para todos.

Los estudios sociales de los católicos que tomarón el nombre de la Unión de Friburgo y llegaron poco a poco al Código de Malinas, y al último de los Camáldulos, son los mismos que indujeron a hacer el "programa de Milán" de 1894 con su declaración que yo llamaría, la declaración de los derechos de los católicos a la ciudadanía democrática; en la cual se proclamaba: "Nosotros no podemos apuntalar este pedazo de sistema social que vacila y se derrumba por todas partes en un disgregamiento atómico bajo la destronada fuerza de la plutocracia". En cada país donde los católicos han podido libremente organizar su acción social en obras económicas y sociales, de ahorro y préstamo, en Austria, Alemania, Bélgica, Italia y después en Francia, aportaron a ellas la marca de esta confesión de fe, y la consiguiente aspiración al triunfo de un orden de colaboración y socialización cristiana, honrando así, la bandera católica en conflicto abierto e irreductible contra el capitalismo, el que fué asaltado por ellos en su reducto y atacado con las mismas armas características de su arsenal; la industria y la banca inspiradas en normas cristianas. Lo desigual de las fuerzas no hace sino acentuar el valor del atrevimiento, en este acto de acusación de la Iglesia contra el pólipo de la sociedad actual, acto con el cual se descubre y comprueba el alma de sus aspiraciones redentoras.

La Quadragessimo Anno, hace cerca de 20 años, puso al día la Encíclica de León XIII (Rerum Novarum), de la cual conmemoraba el 40 aniversario y decía: "Primeramente salta a la vista que en nuestros tiempos no se acumulan solamente riquezas, sino se crean poderes de una prepotencia económica y despótica en manos de muy pocos. Muchas veces no son éstos ni dueños siquiera, sino sólo depositarios y administradores, que rigen el capital a su voluntad y arbitrio. Estos potentados son extraordinariamente poderosos, cuando dueños absolutos del dinero gobiernan el crédito y lo distribuyen a su gusto; diríase que, administran la sangre de la cual vive toda la economía, y que de tal modo tienen en su mano, por decirlo así el alma de la vida económica que nadie podría respirar contra su voluntad" (Q. A. 39).

Diez años más tarde para el cincuentenario de la misa Rerum Novarum, el Mensaje conmemorativo de Pío XII, declaraba: "Ahí donde el capitalismo se arroga sobre la propiedad un derecho ilimitado, sin ninguna subordinación al bien común, la Iglesia lo ha reprobado como contrario al derecho natural. Vemos de hecho la fila siempre creciente de trabajadores encontrarse, a menudo, frente a aquellas excesivas concentraciones de bienes económicos que escondidas, a menudo bajo formas anónimas, logran sustraerse a sus deberes sociales y poner al obrero casi en la imposibilidad de formarse su propiedad efectiva. Vemos la pequeña propiedad disminuirse y debilitarse en la vida social encontrándose constreñida a una lucha siempre más dura y sin esperanzas de éxito".

(Continuará)

SELECCIONES DE MUSICA

DOMENICO CIMAROSA
CONCIERTO PARA OBOE Y ORQUESTA

Interpreta: León Goossens (Oboe) y la Orquesta Filarmónica de Liverpool
Dirige: Malcolm Sargent

Nacido dentro de un ambiente pobre, el 17 de Diciembre de 1749 en Venecia, mostró Cimarosa su talento musical muy temprano, trabajando ya con 11 años de edad bajo la conducta de Sachini y otros, llegando a componer en 1772 su primera ópera, género que quedó su especialidad por toda su vida, y que le hizo célebre. Viajó componiendo a Londres, Roma, Turín, Venecia, Rusia y en Viena escribió su famosa ópera: "El Matrimonio Secreto" que tuvo un éxito nunca visto hasta ese tiempo. Sólo en Nápoles se dió esta ópera 67 veces en serie. Pero fuera de las óperas es creador también de misas, cantatas y trozos de otra índole. Y aquí tenemos un Concierto para Oboe y Orquesta (Trascripción que muestra su delicioso humor, sus placenteras melodías que tanto parecen a las de Mozart, aunque Cimarosa no alcanzó la cumbre de la creación de este maestro. Su música es la fiel expresión del estilo de su tiempo de gestación, que condujo hasta la perfección en Mozart. El solo instrumento, el Oboe muestra pleno conocimiento de sus posibilidades de técnica, Goossens, el mejor oboista del mundo, lo toca divinamente. El colorido instrumental con su repartición de las frases interesantes entre varios grupos de instrumentos así que el oboe solista se perfila no sólo como virtuoso al quien se acompaña, sino que está entretejida su parte en la estructura de la partitura orquestal amalgamándose armónicamente con la masa concertante, era por ese tiempo algo ya muy avanzado. El concierto se presta como un trozo musical, muy apto para la demostración de dominio del oboe sin que dificultara su ejecución por un buen aficionado, careciendo la obra de excesivas exigencias a la técnica. Cimarosa murió en Venecia el 11 de Enero de 1801 y a pesar de haber sido procesado y condenado a muerte en el año 1789 como revolucionario, el Cardenal Consalvi no tardó en ponerle un monumento en el Panteón de Roma al lado de los bustos de Sachini y Paisiello.

ESTAS GRABACIONES PUEDE ESCUCHARLAS EN LAS COMODAS CABINAS DE AUDICION DE CASA SALVO EN SUS LOCALES DE ESTADO 184 Y ALAMEDA Nº 1327.

SURTIDO COMPLETO EN DISCOS CLASICOS Y BAILABLES.
RADIOS, RADIOFONOGRAFOS R.C.A. VICTOR.

KUKLOX.XYZ

EL ENIGMA ALEMAN

por ERNESTO SAMHABER

Ernesto Samhaber autor de este artículo, nacido en Chile estudió en Alemania, donde se radicó por muchos años, doctorándose en Ciencias Económicas. Ha escrito varios libros sobre sociología y economía, entre ellos "Sud América" editado en Buenos Aires. El Dr. Samhaber que ha regresado recientemente a Chile, fué Director fundador de la Revista "Neue Zeit" considerada la mejor, publicación semanal de Alemania y que se edita en Hamburgo. El señor Samhaber pertenece a una familia de industriales alemanes establecidos en nuestro país desde hace largos años.

Si se quiere saber lo que piensa el pueblo en Alemania, no se debe preguntar a las personas que ocupan puestos oficiales. Como en todos los sistemas de ocupación militar, no son los verdaderos representantes de la opinión pública los que han surgido a la superficie. Son gentes que deben su puesto a favores de las potencias extranjeras y lo saben. No quiere decir que no haya entre ellos muchas personas independientes, elegidas por sus conocimientos, por su preparación técnica o por el prestigio que gocen entre sus compatriotas. Pero tales hombres son excepciones, y también ellos se sienten aislados, inseguros, en una posición ambigua. Gozan de ventajas que no están a la disposición de la gran mayoría de la población, y por eso tienen un concepto general diferente a la opinión pública en general.

¿Hay opinión pública?

No se debe tampoco estudiar la prensa licenciada por las fuerzas ocupatorias. Cierto que hay también entre los diarios algunas excepciones, pero, en general, se puede decir que se dieron licencias para editar periódicos únicamente a personas muy en favor de los ocupantes, a infelices liberados de los campos de concentración, a comunistas o emigrados regresados a su anterior patria en el séquito de los ejércitos aliados. Esto alcanza especialmente de la zona de ocupación norteamericana.

Los ingleses, por su parte, dieron licencias para publicar periódicos a los partidos políticos, y los diarios de su zona reflejan más bien la opinión de estos partidos que la de sus lectores. Hasta hoy no se pueden publicar diarios independientes que se basen únicamente en el favor de sus lectores. Promesas que un día se permitirá publicar periódicos sin restricción política se han dado varias veces, pero hasta ahora hubo bastantes intereses creados que impidieron una prensa realmente libre. Pero entonces, ¿hay una opinión pública en Alemania?

Hay que viajar solamente en ferrocarril para conocerla.

Allí, en los coches llenos de gente incógnita reina el anonimato que sólo permite en un país de régimen militar expresar libremente sus pensamientos verdaderos. No existen los coches sobrecargados de gentes que vienen del campo donde han acaparado algunos víveres para pasar su vida en las grandes ciudades o personas que buscaba sus parientes desaparecidos. Desde que se reformó la moneda y existen nuevamente condiciones de vida más o menos normales. Se viaja menos, pero parece que este cambio no tuvo influencia ninguna sobre la opinión pública. Refleja los pensamientos de la gran mayoría de la población sin distinción de las clases sociales.

Recuerdos y horrores

Lo que más me extrañó era la calma, hasta la frialdad con que se contaban los recuerdos más horrorosos. Se habló de noches de bombardeos aéreos llenos de crueldades, de escenas terribles durante la huida desde la parte oriental de Alemania antes de la llegada de los rusos, de los campos de concentración erigidos por los vencedores, de las penurias sufridas como prisioneros de guerra, y se habló también de pérdidas experimentadas personalmente, no sólo de haberes y de fortunas enteras, sino también de parientes, de hijos, de madres y de mujeres durante los horrores de la guerra y de los años siguientes. Y todo esto se contaba con voz calmada, fría, con un tono de indiferencia, registrando hechos sin mostrar sentimientos.

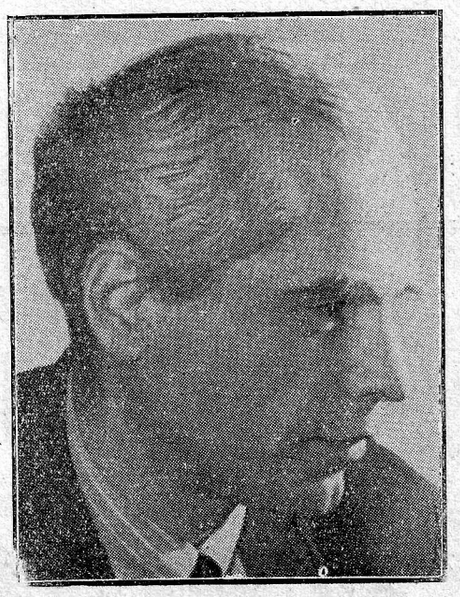

Ernesto Samhaber
"COMO EL AVE FENIX"

Si se observa entonces el público a quién se dirigen estas descripciones tantas veces espeluznantes, se ve que es un auditorio que en su mayoría ya ha enfrentado la muerte, y no solamente una vez, sino durante años y años. Sería deficial asustar o hasta intimidar a tal público. Con sus experiencias, después de haber perdido tanto, tienen una fuerza de resistencia desconocida a los que nunca sufrieron un cambio completo de toda su vida. Esta indiferencia frente a posibles pérdidas futuras es algo que conmueve y da miedo. Este modo de vivir es algo muy peligroso. Es el modo de vivir de un animal corrido.

Deseo de vivir

¿De qué se habla entonces en Alemania?

De la defensa propia.

En esta población que tanto ha sufrido y que ha pasado por tantos horrores existe un deseo de vivir, de sobrevivir, con una fuerza extraordinaria. Hay muchos que no podían resistir la tensión de una vida de tal rigidez, de tantos sufrimientos. Miles se suicidaron, millones están resignados, sin fuerza moral para trabajar o levantarse nuevamente. Pero la mayoría de la población en Alemania tiene una sed de vivir, de imponerse a la vida misma que es algo excepcional.

Hace más de un año, cuando todo estaba sometido a la influencia de una moneda papel degenerada, se habló de la comida. Las raciones oficialmente distribuídas alcanzaron en algunas partes apenas a la tercera parte de lo que una persona sana necesitaba como mínimo para subsistir. Entonces se lanzaron a obtener víveres en cualquier parte, sea a trueque contra prendas de vestir, sea en cambio de trabajo personal, sea por amistad o

KUKLOX.XYZ

sea, en último caso, por el robo. La lucha por el diario vivir tomó formas que amenazaron todo el orden social, pero era imposible esperar que gente inteligente con tanto deseo de vivir, con tanta fuerza moral se dejara estrangular con raciones insuficientes.

Ha pasado ese período. Hoy hay bastante comida en Alemania y a precios que la deja al alcance de todos. Tal vez falta la carne y la grasa, pero puede reemplazarse por el pescado que abunda gracias a las grandes importaciones de los países que no sabían que hacer con sus grandes existencias. No se habla de la comida en Alemania. Pero el deseo de mantenerse en condiciones sumamente difíciles, de rehacer la vida, ha quedado. Solamente toma formas nuevas. Se buscan las posibilidades de ganar dinero, de reconstruir la economía personal. La idea de supervivencia se convierte en el afán de rehacer lo perdido.

Alemania trabaja febrilmente. Parece muchas veces incomprensible que hombres que perdieron toda su fortuna, que viven mortificados con la intervención fiscal, y que son sometidos a la diaria amenaza del desmantelamiento de sus fábricas sigan luchando y trabajando para construir nuevas empresas y nuevas industrias.

Unión en la adversidad

En todas partes se nota una actividad intensa de dar a la industria una orientación técnica para volver a una producción por lo menos tan grande como antes de la guerra. El industrial no piensa en reconstruir su casa residencial, sino primero su fábrica, y lo mismo sucede con los trabajadores. Despliegan todos los esfuerzos posibles para mejorar la empresa en que trabajan, y la defienden con un fervor como si fuese propia. Es sabido que eran los obreros los que se oponían al desmantelamiento de las fábricas. Las tristes experiencias de la guerra y especialmente de los años después de la caída del Tercer Reich, demostraron a los obreros que fatalmente morirían de hambre, si no funcionaba la industria, especialmente la empresa a la cual prestaban sus servicios.

Las conversaciones en los ferrocarriles revelan un socialismo bien especial de la población alemana. La fábrica, mejor dicho la empresa, en que se está ocupado es el organismo que da la vida. Se exige al patrón o mejor dicho al director que se haga todo lo necesario para defender este organismo. No se le permite considerarlo como propiedad con todos los derechos legales, sino como un legado social.

Este modo de actuar no se refleja en ninguna ley, pero sí en las condiciones económicas. Muchas veces no se conocen a los dueños. Los accionistas no tienen casi ninguna influencia en las empresas, porque la mayoría de las acciones industriales están depositadas en Berlín y cayó en poder de los rusos. Fueron suspendidas en el occidente y secuestradas en la zona oriental. Todos los propietarios que antes eran nacionalsocialistas, tienen sus derechos embargados. ¿Cómo puede fijarse, entonces un derecho de dueño? Queda la empresa con su director muchas veces instalada arbitrariamente por la fuerza de ocupación, con su sindicato, con su vida propia, resuelta a defenderse. Los obreros prestan todos sus esfuerzos y también la empresa los defiende contra los rigores de las condiciones generales. Se les dá mercadería fabricada a precios oficiales, la que se vende en el mercado negro a precios muy superiores; se les facilita víveres que debían ser racionados pero que se obtienen en trueque con los productos de la fábrica. Así se fueron formando las primeras células de la nueva industria alemana, y cuando se reformó la moneda y se aliviaron las disposiciones de las potencias de ocupación, esta industria tomó un auge inesperado. En marzo de 1949, la producción industrial alemana ya alcanzó el 92 por ciento de la industria del año 1936, y si se toma en cuenta que muchas industrias estaban todavía paralizadas por órdenes políticos o por falta de materia prima, se puede decir, que la capacidad de la industria alemana en la zona occidental ya sobrepasa la de antes de la guerra.

Se alcanzó este éxito por la cooperación de empleados y empleadores, en contra de toda intervención oficial, en contra, sobre todo, de la política de ocupación del Gobierno Militar. Alemania se levantó por su propio esfuerzo, y los alemanes están convencidos que podrían rehacer su vida económica sin ayuda extranjera si se les otorgara plena libertad y si se les disminuyeran los gastos de ocupación. Para el gobierno militar, su burocracia, su ineptitud, y su deseo de restringir, o tal vez anular la posible competencia comercial alemana, no existe sino desdén.

Si algo ha fortalecido el amor propio alemán, ello no es otra cosa que la experiencia obtenida de los invasores, quiénes se mostraron absolutamente incapaces de instalar una administración en el país conquistado.

Hasta ahora no es la Nación la que surge después de la catástrofe. Son las células solamente, las primeras empresas comerciales o industriales, pero en ellas se basa el porvenir de toda Alemania.

POLLA

5 millones

Entero $ 500.- — Vigésimo $ 25.-

AGOSTO
7
1949

KUKLOX.XYZ

EN EL BANDERA

"EL ETERNO TUNANTE",
con Jean Pierre Aumont,
Joan Hopkins
y Cecil Parker.

Entre los innumerables defectos —la monotonía del encuadre cinematográfico, la deficiente interpretación de algunos actores principales, la caricaturesca deformación de algunos personajes históricos— y los escasos méritos —detallista reconstrucción de los decorados y vestuarios y la sobresaliente actuación de Cecil Parker como el Regente—, esta película inglesa destaca una característica notable que, a ciencia cierta, no sabemos con que clasificación mencionarla. El ritmo obtenido a lo largo del film, con profusión de diálogos subtemáticos y por ende, de escenas supérfluas, revive adecuadamente la flemática y acartonada etiqueta de la corte inglesa en la epoca pre-victoriana. La acción se desarrolla íntegramente dentro de las salas palaciegas en donde la vida libertina y desatinada de Jorge IV, el Regente, ensombrece la de su hija Carlota y de Leopoldo de Coburgo, su yerno.

La historia pretende abarcar desde la declaración oficial del enloquecimiento del Rey Jorge III hasta el nacimiento de la Reina Victoria; centrando el interés, en forma muy desleída desde luego, en la trágica existencia de la joven Princesa Charlotte, muerta a consecuencia del nacimiento de un posible heredero que tampoco sobrevivió. El asunto sentimental gira en torno, durante los dos primeros tercios del film, a la oposición tenaz del padre frente al noviazgo de su hija Charlotte con el joven príncipe Leopoldo. Tras una y otra alternativa adversa, quizás un tanto "cliché", los dos enamorados vencen la resistencia del padre y se desposan, con lo que la narración cinematográfica sufre un grave traspiés. Esto es, tras un "climax" falso se nos ofrece un final anticipado que nos desorienta. El último tercio del film, quizás el más ajustado a la realidad y ceñido a un mejor planteamiento dramático, nos interesa en la tragedia de un rey que espera a un nieto heredero al trono británico, y que por fortuito suceso, lo pierde en los momentos en que recién claudicaba de sus disparatados derroches y extravagancias cortesanas. El destino se muestra adverso aún en la vida de Carlota, la que se extingue ante el dolor de su padre y su esposo.

Todo esto, mezcla de caricatura cortesana y trágica anécdota con ribetes de vívido melodrama, constituye el argumento de "El eterno tunante". A nuestro juicio, el tema podría adaptarse a una ópera o a un novelón romántico, más que a un film moderno.

Cavalcanti, realizador de antiguos films mudos en Francia, ("En Rade", "Rien que les heures", en 1925-1928), imprimió al encuadre de "El eterno tunante" una modalidad cinesca que revela vestigios de la anticuada técnica de sus primeros films. No hay audacias fotográficas ni tan siquiera la justa valorización de la imagen como medio de expresión plástico-dramática. Los planos de la cámara son estáticos y la composición de ellos, fatigosamente "abarrocados". Aparte de los defectos de construcción dramática ya citados, advertimos el deseo de ceñirse a un anecdotario histórico, que dispersa y diluye la fuerza central del drama de los personajes.

De acuerdo a tal criterio directriz, los actores realizan débiles



"El eterno tunante"

KUKLOX.XYZ

caracterizaciones. Se destaca notoriamente Cecil Parker. Su Regente es vigoroso y convicente, más aún en la última parte del film. Joan Hopkins, como Charlotte, "decora a la manera de Phillip Calvert" un rol hecho a la medida de una Vivien Leigh o una Danielle Darrieux. Jean Pierre Aumont no recobra en Inglaterra, como tampoco lo pudo en Hollywood, el prestigio ganado en Francia. Su Leopoldo de Coburgo es semejante a un acartonado personaje de una opereta de Kalman o Lehar.

Resumiendo, podríamos decir que "El eterno tunante" no justifica la expectación publicitaria creada en torno a su exhibición.

EN EL METRO

"CUANDO PASAN LAS NUBES"

La serie de películas biográficas acompañadas con musica ligera fué iniciada brillantemente por Metro-Goldwyn-Mayer hace 13 años con "el gran Zieigeld". Twentieth-Century-Fox lanzo poco después una antología de melodías de Irving Berlin con "Alexanders Ragtime Band". "Triunfo Supremo" (la vida de George M. Cohan) un producto Warner Bros, reinició la serie en 1943 y después hemos tenido en rápida sucesión las vidas musicadas de Gershwin, las Dolly Sister, Al Jolson y Cole Porter. Ahora Metro-Goldwyn-Mayer quiso volver por sus fueros y llevó a la pantalla la vida de Jerome Kern, pero los trece años que han pasado desde "El gran Zieigeld" desgraciadamente se hacen notar bastante. Cierto es que ahora hay Tecnicolor y un rutilante reparto de 15 estrellas, entre las que se incluyen tan buenas voces como Dinah Shore, Frank Sinatra y Lena Horne; pero eso no suple las deficiencias de un guión mal escrito, ni la falta de fantasía en la presentación general, ni lo poco interesante de la vida de Jerome Kern.

La película se inicia con el estreno de "Show Boat", una opereta que bajo el nombre de "Magnolia" fuera llevada a la pantalla con Irene Dunne y Alan Jones. Kathryn Graysson y Tony Martin cantan ahora el dúo "Make believe" y Lena Horne la canción "Can't help loving that man of mine" dentro de un cuadro revesteril de dudoso gusto y pequeñísimo movimiento escénico. Después comienza, en forma de raconto, la anémica vida de Jerome Kern, en la cual después de escarbar mucho, se encuentra como única situación dramática la muerte de un amigo y la carrera teatral de la hija del difunto. Dentro de esta trama, desarrollada con lentitud y exceso de escenas superfluas, se intercalan unos pocos números por cantantes profesionales y demasiados por los artistas jóvenes "no cantantes pero con pretensiones de tales" que Metro-Goldwyn-Mayer tiene bajo contrato. Así sucede que mientras Lena Horne, Dinah Shore y Frank Sinatra sólo nos cantan una estrofa cada uno en todo el desarrollo del film y Cyd Charisse, la bailarina de "Fiesta Brava", sólo hace una brevísima pasada por el ecran; June Allyson, Angela Lansbury y Lucille Bremer llenan el resto del espectáculo con poca voz y menos gracia. Judy Garland hace una aparición en la mitad de la película y en el rol de Marilyn Miller canta "Ya habrá un rayito de sol" ("Look for the silver lining") y "Who". Sus dos números musicales, dirigidos por su marido Vincente Minelli, están discretos; su personificación, en cambio, de la "reina de la opereta norteamericana en la década del 1920 al 1930", es como para hacer llorar por lo deslavada y sin brillo. De las mejores melodías de Jerome Kern hay muchas que no se escuchan sino en la música de fondo y en compensación hay un exceso de diálogos seudo filosóficos saturados de lugares comunes, entre los que bate el record de lo ridículo la conversación con Víctor Herbert por encima de las luces de Broadway.

Con todo lo dicho anteriormente casi parece redundancia añadir que la dirección de Richard Whorf es deficiente y que Metro-Goldwyn-Mayer, tal vez el estudio más poderoso de Hollywood se nos presenta en franca decadencia. Incomprensible resulta además los continuos cortes y saltos en el fondo musical de la película. ¿Será posible que el Teatro Metro haya estrenado una copia muy cortada?



"Cuando pasan las nubes"

EN EL FLORIDA

"BONGO", de Walt Disney.

Sin lugar a dudas, "Blanca Nieves" y "Fantasía" marcaron dos avances interesantes en la trayectoria "walt-disniana". La primera como aventura en la edición en largo metraje de los dibujos ani-

KUKLOX.XYZ

mados; la segunda como experimentación en el campo del cineestético. De los resultados obtenidos en ambos, Disney ha confeccionado otros films en los que ha utilizado los mismos recursos. "Pinocho', "Música, maestro", "Saludos, amigos", "Los tres caballeros", "Bambi", "Canción del Sur" son segundas ediciones de los primeros éxitos.

"Bongo" se viene a agregar a esa lista, resumiendo atracciones múltiples en la carrera de Disney. Aparte de reunir casi la totalidad de los personajes últimamente consagrados (Pepe Grillo, Mickey, Pluto, Pato Donald. Cleo), aparece nuevamente en "Bongo", el ser de carne y hueso que en "Fantasía" se intentara mezclar con los dibujos, en forma de silueta (Stokowsky y Mickey) y que en "Canción del Sur" se afianzara como posibilidad artística. Los personajes "fotografiados", si así pudiéramos diferenciarlos con los de los dibujos, de este nuevo film de Disney, son Edward Bergen, el ventrílocuo, y sus dos conocidos muñecos: Charlie Mac. Carthy y Mortimer. También la simpática niñita de "Canción del Sur", aparecé en "Bongo" en un rol muy episódico.

Tres nuevos personajes vienen a añadirse a la lista disniana: el osito "Bongo", su novia Lulubelle y el gigante del último cuento. De los tres se destaca el último por su originalidad. El osito y su compañera nos recuerdan a "Bambi". Las reacciones que experimentan, e incluso los ambientes en que se desarrollan semejan las del pequeño cervatillo y la de su compañera.

Sin dejar de considerar "Bongo" como un film altamente adecuado a los niños y entretenido para los grandes, estimamos que Walt Disney no ha logrado aprovechar lo verdaderamente esencial y valedero de sus creaciones artísticas, sino que, por el contrario, se obstina en repetir insaciablemente los recursos más de mal gusto y superficiales descubiertos en cintas anteriores. Así tenemos repetidos hasta el cansancio, los corazoncitos que fluyen de los besos y cuyas formas se repiten en el paisaje, por ejemplo. Los bosques que en el día placenteramente acogen al visitante y que en la noche, le provocan siniestras pesadillas. Las narices que semejan de material plástico, los enamorados animalitos que parecen flotar en las nubes y que saltan de cabeza, las hojitas que se desprenden de un árbol y que meciéndose lejos o cerca de la cámara, enfatizan la línea melódica de una canción sentimental; en fin, todos esos pequeños "trucos" que Disney nos ha mostrado en "Fantasía", "Blanca Nieves" u otros films similares, constituyen los resortes principales en "Bongo" para emocionar a un público infantil o maduro. Todo ello está bien si el público de Disney no incluyera un gran número de admiradores que aplaudieron algunos aciertos de "Fantasía" y que ha seguido esperando mayores concesiones.

A nuestro juicio, "Bongo" no agrega ni quita nada a la trayectoria artística de Walt Disney y sus colaboradores. Consideramos que también se puede hacer arte verdadero aún en las cosas sencillas e infantiles. No por ello dejan de ser amenas a todo público. "Fantasía" nos demostró algo de eso.

COMPAÑIA MADERERA VILLANUEVA S. A

PRODUCTORES — DISTRIBUIDORES
IMPORTADORES — EXPORTADORES

SANTIAGO — VILLARRICA — VALDIVIA — BUENOS AIRES

Un cuarto de siglo dedicados a la explotación científica de la industria de la madera, nos permite ofrecer el mejor tipo de madera para cada uso.

ESPECIALIDAD: En maderas secas y de calidad, Puertas, Ventanas y Parquets.

Gerencia:
Ahumada No. 131. 8°. Piso. Oficinas 801/805
Teléfonos: 87530 y 87427.
Casilla No. 1095 — SANTIAGO.

Establecimiento:
Irarrázaval No. 361 esq. de Seminario.
Teléfono: 45873 — SANTIAGO.

KUKLOX.XYZ

Selección de Prensa y Revistas

"EL MERCURIO"

REGIMEN PRESIDENCIAL Y DICTADURA ECONOMICA

El 5 de julio el Senado oyó un discurso medular que abordaba las causas de la crisis política que vive la República, pronunciado por el senador Jaime Larraín. En la imposibilidad de publicar su texto íntegro nos limitaremos a transcribir los párrafos más importantes de dicho documento que como inserción pagada cobijó en sus columnas "El Mercurio":

"Ante un porvenir económico que se nos presenta pleno de incertidumbre, la actual crisis política no tiene justificación y, más aún, hubiera podido evitarse, si no estuviera el Poder Ejecutivo interfiriendo en la forma en que lo hace, la acción de los partidos y las atribuciones propias del Parlamento.

Pues la verdad de esta crisis, y así lo entiende la opinión pública, señor Presidente, reside sólo en el hecho de que existen discrepancias entre el Jefe del Estado y determinados partidos.

Pareciera que el Poder Ejecutivo no estuviere satisfecho con las poderosas facultades de que dispone, sino que pretende administrar, con tono absoluto, los menores actos del Parlamento y de los partidos, así como ha llegado al extremo de amonestar a los partidos de oposición por el solo hecho de pretender ejercer fiscalización.

. . . . . .

El régimen democrático, señor Presidente, es por esencia un régimen de equilibrio de poderes, en el que deben imperar entre los distintos poderes del Estado y entre Gobierno y Oposición, el respeto a las facultades y a las opiniones, a las actitudes que pueden ser discutidas y criticadas, pero reconociendo en todas las controversias la buena fe y el derecho que inspira al adversario.

Pero, cuando el Poder Ejecutivo tiene en sus manos, como ocurre en nuestro régimen presidencial, amplísimas facultades y además el incontrastable poder económico que una sucesión de leyes le ha proporcionado, se produce inevitablemente el desorden en la vida política si las atribuciones del Jefe del Estado no son ejercidas con un gran sentido de equilibrio, de ponderación y de justicia. ¿Qué vale la libertad de prensa, señor Presidente, una de las más nobles conquistas de la Democracia, si la prensa tiene que recurrir al Consejo de Comercio Exterior para obtener las divisas necesarias a la adquisición de papel?

¿Qué vale la libertad de acción de un jefe político, cuando si es director de una empresa, en el momento de servir sus ideales políticos y contemplar los intereses de su país, tropieza con la dolorosa realidad que lo obliga a considerar la intervención omnipotente del Estado en su empresa, a través del Control de Cambios, a través del crédito bancario, de las Cajas de Fomento del Estado, a través del Comisariato de Subsistencias y Precios? ¿Qué puede el industrial, el agricultor, el comerciante en nuestro país, si el peso del Ejecutivo a través de sus organismos interventores intenta anular su libertad política por intermedio de la asfixia económica? Y el hombre que recién inicia una actividad y el joven universitario o el egresado simplemente de un establecimiento educacional, que no encuentra, como le ocurre por desgracia a la mayoría, sino en la Administración Pública un sitio para trabajar y ganar su sustento, no tiene que conformar su criterio político al del Gobierno o buscar un patrocinio de elementos de ese Gobierno para iniciar actividades o ingresar a la Administración Pública. ¿Tienen acaso libertad para determinar su actitud política conforme a sus conciencias?

Y si consideramos, señor Presidente, el número incontable de cargos que dependen del Presidente de la República o de sus influencias y que significan todos ellos independencia económica para el que los alcanza, en un país donde la lucha por la vida es tal vez de las más duras del mundo, no habremos puesto en manos del Ejecutivo todos los elementos para subordinar las conciencias?

Y esa es, señor Presidente, la tragedia que estamos viviendo y que al intensificarse cada día tendrá que llevar a este país a reformas de fondo en su organización.

No existe entre nosotros, actualmente, el equilibrio de poderes que establece la democracia, sino un formidable desequilibrio que permite al Ejecutivo presionar los partidos y los grupos económicos, influenciar el Parlamento y pretender, entonces, imponer sin contrapesos su voluntad y su orientación.

. . . . . .

La inmensa influencia que estos factores que he enunciado determinan, además, en la moral nacional, es incalculable. Un régimen como el que impera fomenta, aun sin quererlo, la corrupción. Es imposible ya emprender en Chile una empresa de cierta importancia si no se cuenta con el beneplácito y el favor de La Moneda.

¿Cuántos hombres no se atreven en nuestro país a expresar su opinión, estando en desacuerdo absoluto con el régimen político, por temor a las consecuencias que traería a sus negocios personales el hacerla pública?

Mis observaciones, señor Presidente, no son de crítica a un hombre ni a un Gobierno. Es la crítica a un modo de ejercitar las facultades y que está abatiendo lo más sagrado y lo más fundamental en la vida democrática: la dignidad ciudadana. Un régimen como el que impera, por el desequilibrio que se ha producido en el orden del Estado, impulsa al servilismo, a la corrupción y a la postración de los caracteres.

He querido, señor Presidente, expresar estas observaciones ante el H. Senado, simplemente como un aporte a la solución de la profunda crisis que vive el país en lo político, en lo moral y en lo económico, en la certeza de que serán escuchadas reconociendo el único mérito que contienen, su profunda realidad.

He dicho."

NO ES POSIBLE EL HACER SALIR PELO

PERO, MANTENGA EL QUE TIENE, USE SIEMPRE

PETROLE

J. A. P.

"Perfumería Potin"

Huérfanos No. 1055 — Local 328 —Fono: 86557

KUKLOX.XYZ

GIULIANO, EL BANDIDO DE SICILIA

EJERCITOS DE POLICIAS NO LOGRAN CAPTURARLO

Giuliano, el bandido de Sicilia, es, no ya sólo en Italia, sino en el mundo entero un personaje.

Un día, el 23 de diciembre de 1943, se lanzó al campo con un grupo de amigos, bien armados de fusiles y ametralladoras, y desde entonces se dedicó al peligroso deporte de enfrentarse con la fuerza pública. Miles de *carabinieri*, la guardia civil italiana, fueron movilizadas para su captura con igual fracaso.

El Ministro del Interior de Italia, en la actualidad el democristiano Scelba, tiene como uno de sus problemas fundamentales a resolver el de dar fin a las andanzas de este paisano del conde de Cagliostro, que quiere imponer su ley a toda la isla. Cuarenta policías han muerto en el cumplimiento de su deber; pero es lo mismo. Giuliano sigue con sus correrías, asaltando pueblos, apareciendo en los lugares más insospechados, batiéndose a tiro limpio con sus adversarios y mandando a sus hombres, en pleno combate, como un general.

Todo periodista que llega a Italia estima como una mayor gloria conseguir una entrevista con Giuliano. Pero todos, salvo dos excepciones, fracasan en su intento. También algunos corresponsales españoles han pretendido dialogar con el famoso bandolero. Aun no hace muchos días, en un café de Madrid, el periodista Guy Bueno, ahora en Italia en misión informativa, hablaba de su confianza en poder escalar un día los riscos de Montelepre y penetrar, pacíficamente, en el cuartel general de Giuliano. Montelepre es el pueblo en donde nació y vivió Giuliano hasta que el demonio le entró en el cuerpo. Sus hombres son también casi todos de allí. Baste decir que de 5.800 habitantes que tiene Montelepre, cuatrocientos han sido detenidos y confinados por los subordinados del Ministro del Interior, Scelba, por ser familiares de los bandoleros y sospechar que les ayudan por todos los medios.

El primer periodista que logró hablar con Giuliano fué Michel Stern. Como no sabía a qué medio recurrir para ponerse en contacto con el bandido, aceptó el medio más vulgar. Publicó en un diario de Palermo un anuncio en el cual invitaba a Giuliano a una interviú. Y Giuliano se presentó y le hizo el "honor" de unas declaraciones inéditas.

El antecedente de la mafia

Ahora fué la corresponsal sueca —¡una mujer!— María Cyliaqus la que logró abordar a Giuliano en su cuartel general. Ella, con unos pasaportes que acreditaban su personalidad, sorteó la barrera de cientos de "carabinieri" y se fué al monte. Esto no es nuevo. Antes de la última guerra mundial otro periodista, fraancés él, consiguió hablar con Spada, el bandido corso que asolaba la otra isla mediterránea, y que tan mal fin tuvo.

Pero dejemos al margen la anécdota periodística para hablar de Giuliano. En rigor, este hombre

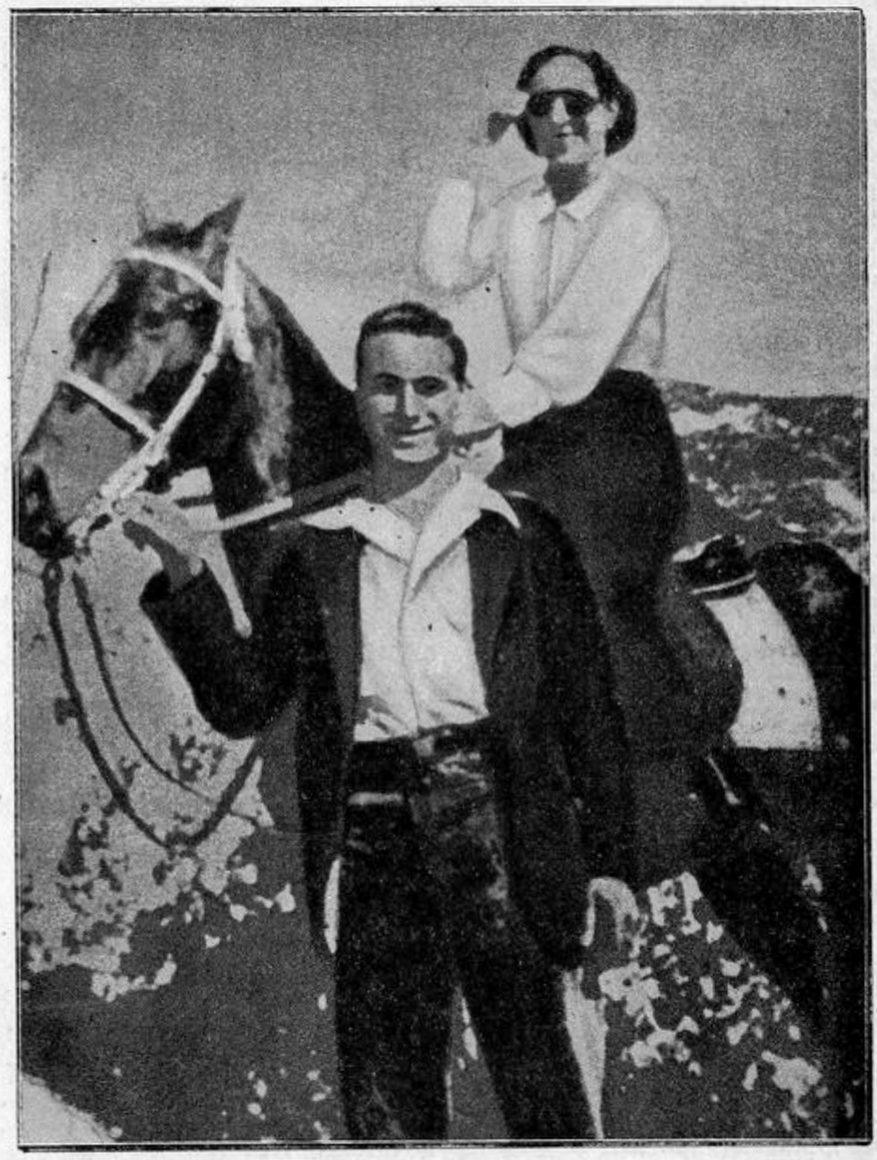

Esta es una de las más curiosas fotografías que se han podido obtener del bandido de Sicilia, Giuliano. La joven que aparece junto a él no está identificada, aunque bien pudiera ser su "secretaria", la que fué detenida no hace mucho.

KUKLOX.XYZ



Los padres del bandido siciliano que, como puede apreciarse, no parecen muy preocupados por la suerte que pueda correr su aventurero hijo.

sin ley se lanzó al campo para vivir, sin mayores preocupaciones. Y se echan encima bastantes. Por si sus crímenes fueran pocos, ahora tiene sobre su conciencia el que la Policía haya detenido a su madre y hermanas.

"Esto no es jugar limpio", asegura Giuliano. También él, como la antigua Mafia, aniquilada en Sicilia por el Gobierno fascista, tiene su "honor".

La Mafia, era un sociedad secreta siciliana que, a semejanza de la napolitana Camorra, estaba hábilmente organizada para burlar las leyes.

Ricos y pobres se enrolaban en ella, y los "mafiosi" se dividían en dos clases: "giovani d'onore", la aristocracia de la asociación, y los "malandrini", encargados de llevar a cabo las fechorías. Al igual que Giuliano, aterrorizaban la isla, mandaban mensajes al Gobierno de Roma y —esto sí que es curioso— llegaban a tener, y también Giuliano la tiene, una gran influencia política... en las elecciones.

Se pretende que fué fundada por Mazzini, el político italiano, y que corresponde a las iniciales "Mazzini Autorizza Furti, Incendi, Avvelenamenti" (Mazzini autoriza robos, incendios, envenenamientos). Mafia.

Giuliano, en suma, pretende ser un José María el Tempranillo. Dice robar al rico y ser abogado del pobre. Pero no parece ser éste su principal pretensión. Políticamente, tan pronto le declara la guerra al comunismo como al Gobierno, y ha llegado a escribir una carta al Presidente Truman planteándole su caso como un hombre de gobierno incomprendido.

La figura del día

Pese al movimiento político, a las huelgas, a la actividad del pueblo italiano, el bandolero Giuliano siempre cuenta con unas columnas en los periódicos que relatan su vida y milagros, a través de los testigos más diversos, de sus actos. Ha llegado a oscurecer, dentro de su línea, a Lucky Luciano, el "gangster" a quien las autoridades norteamericanas declararan el hombre peligroso número uno, y que ahora vive burguesamente en un hotel de Roma y veranea en Capri tirando alegremente miles de liras. Giuliano ha conseguido, con su escenario de leyenda, mayor singularidad.

Y cuando muchos de los periodistas que no logran la codiciada entrevista con el bandido siciliano visitan a su madre preguntándole por las preferencias de este mozo de veintiséis años que se ha hecho tristemente célebre en el mundo, pareciera que se sienten un poco con el espíritu de Goethe cuando, hombre de su tiempo, fué a Palermo a conocer la madre de aquel otro granuja siciliano que se llamaba José Bálsamo y se titulaba, asimismo, conde de Cagliostro.

REVISTA "ESTANQUERO"

ORIENTA

INFORMA

DEPURA

KUKLOX.XYZ

LOS JACOBINOS

Dejadme que hoy os cuente algo que la Historia de Chile nunca se ha dignado comentar. Algo que —como muchos hechos heróicos y trascendentales de nuestras epopeyas— morirá en la noche del olvido, sin lanzar un solo destello que indique que en un momento hizo tambalearse sobre su base la institución misma de nuestra mal organizada República. Me refiero al patético Club de los Jacobinos.

Y no son los de París —¡peleles! — son los de Mungipulli, pueblecito del interior de Curicó, famoso por sus paisajes, sus buenos vinos y porque desde hacía sesenta años que ningún juez de distrito salía por sus propios pies de la jurisdicción. El último había dicho: ¡el último será el primero! y lo dejaron seco de un tiro no bien montó a caballo por primera vez.

¡Así era mi buen Mungipulli, flor de pueblos y joya de panoramas!

Ahora bien. Veréis como sucedieron las cosas.

Era la gloriosa época del Sexto Año. Esa época en que el hombre considera imbéciles a los gobernantes, y se apresta a hacer "la revolución integral de Chile, sobre bases morales". Esa época en que uno se devora a Tolstoy y a Baroja, porque cree que es lo más indicado para impresionar a la niña de ojos negros de la casa de enfrente. Ella lee, asimismo, a Magdalena Petit y a Liborio Brieba, porque a esa edad las mujeres son nacionalistas. Y al pasar los años, él vuelve a Salgari y ella a Delly, hastiados del mundo. Pues, esa época. Y a decir verdad, la época en cuestión nos tenía hasta los pelos: álgebra, física, literatura castellana, total, un lío. ¡Ah, y los exámenes que se nos venían encima con fatídica premura!

Y así fué como en las vacaciones de septiembre, coincidimos en Munguipulli doce compañeros de curso. Ya os repito que el poblacho era belicoso, pero era bello, muy bello. Y había además una aguas termales, al interior de la quebrada. Por eso no es raro que acudiera tanta gente de Curicó y otras ciudades.

Y de esos doce refugiados en Mungipulli nació la sublime idea de... Bueno, antes os advertiré que la Revolución Francesa —materia de ese año— nos tenía locos de entusiasmo. No comprendíamos cómo no se alzaba una guillotina en la Plaza de la Constitución de Santiago, se juzgaba a gritos por el pueblo y se acarreaba en carretas a las víctimas del furor popular. Por eso, y para eso, resolvimos fundar el Club de los Jacobinos. Ni más ni menos. ¡Sublime idea!

El Club empezó a funcionar un domingo después de Misa, a gritos, en plena Plaza.

Cada cual imitaba a un personaje de la Revolución, fuese o no jacobino. Recuerdo que yo me moría por Dantón. De modo que le copiaba sus frases, descaradamente. Gesticulamos toda la mañana, ante la regocijada presencia del cura párroco, del teniente de carabineros, del juez del distrito condenado a muerte, algunos patrones y un centenar de huasos ociosos que nos contemplaban con una mezcla de desdén y admiración.

¡Qué discursos, Dios mío!

—"¡Vosotros, los del pueblo, no habéis templado vuestras almas porque no conocéis la libertad. Os conjuro en nombre de ella, a instaurar nuestra sagrada Democracia, flor de flores, perfume de perfumes!".

Y replicaba Peralta, como Demoulins: "¡Vuestro discurso es hermoso, pero a vos os desprecio!".

A lo que aullaba Dantón, hecho un loco:

—"¡Lo único que puede ofrecer el pueblo, son cabezas!..."

¡Oh manes de 1789! Debisteis proteger a vuestros émulos. Inspirarles las mejores frases. Y no permitir que pasase lo que pasó: pues que al oír el "pueblo" que lo mejor que podía ofrecer era sus cabezas, se precipitó sobre el Club y lo disolvió a pencazos, patadas y garabatos mungipullanos —que son tremebundos—.

El Club duró una hora. Pero el pueblo lo recordará siempre. Por un momento revivió en un poblacho de la Cordillera, las turbulentas mañanas de Julio del París revolucionario. Nació para luchar por los fueros del pueblo. Y el pueblo, el eterno ingrato, lo disolvió.

¡Qué Dios le perdone!...

* * *

Años pasaron. Se nos fué haciendo chico el terruño natal y nos vinimos a Santiago. Asfalto, inmovilización, luces, crisis. ¡Chile, en una ciudad! Teníamos frente a sí al pulpo de las provincias: la capital.

Fué entonces cuando nos juntamos una tarde algunos de los antiguos jacobinos. No teníamos nada que hacer, sino algunos recuerdos. Lo hicimos y resolvimos asistir a una de las sesiones de la Cámara.

—¡Dicen que es un Club de verdad!

Arquitectónicamente, el edificio lo era. Legislativamente, tenía mucho más de club que de verdad. Aquella tarde, murió en mí para siempre, la admiración a Dantón. Peralta repudió a Demoulins. Méndez abofeteó a Robespierre y así se derrumbó dentro de nosotros, como antes en la plaza de Mungipulli, ese altar grandioso que le concedimos a la Revolución Francesa. Y ¡pensar que esto es el producto de aquéllo! Cien mil guillotinados ¿para qué?..., pues para ver discutirse leyes de divorcio, pasiones personales, para oír insultarse a los honorables, para tener a un país de seis millones de habitantes representado por ciento cuarenta y siete señores, divididos en derechas e izquierdas, como un vulgar partido de fútbol. ¿Para eso murieron aquellos cien mil hombres, y se quemó Francia?

Si señor, para eso.

Y desde esa época, cada vez que me hablan de los jacobinos, me sonrojo y me da una vergüenza enorme. Me siento un poco culpable de haber participado en la Revolución Francesa. No creo ya, como Dantón, que el pueblo sólo pueda ofrecer cabezas. Creo que puede ofrecer otras cosas, aunque ofrecer la cabeza fué el legado de la Revolución Francesa.

Y es por eso que, cuando en una elección veo a la muchedumbre vendiéndose desfachatadamente, cabeza por cabeza, como en las ferias de animales, pienso que lo único hermoso que produjo nuestra juventud, fué la idea de instalar una guillotina, en la Plaza de la Constitución, o en cualquier parte, para degollar a los que sólo saben ofrecer su cabeza.

Pero nunca lo aceptarán. Nunca, porque despoblaríamos a Chile...

Dr. Oscar Jiménez Pinochet

MEDICINA INTERNA. RAYOS X.

SANTIAGO.—Estado 360. Piso 7.°

Pedir hora al fono: 32683

SAN BERNARDO. —A. Prat 311
Consultas de 4 a 6 P. M. Fono 323

KUKLOX.XYZ

¿A dónde vamos?

PELICULAS

"LOS PAYASOS"

Un producto rezagado de la época de colaboración germano-italiana. La ópera de Leoncavallo, la voz de Beniamino Gigli y un grupo de actores alemanes e italianos entre los que se destacan Alida Vally y Paul Horbiger, dan cierta atracción a esta película que por pasada de moda, melodramática y cursi no lo merece.

MEDIOCRE

Teatro Real. Compañía 1040. Teléf. 65555.

"HOGAR DE ENSUEÑO"

Una simpática comedia que pinta las divertidas tribulaciones de una pareja que construye su "hogar de ensueño". El reparto cuenta con tres excelentes comediantes: Mirna Loy, Cary Grant y Melvyn Douglas. Los aficionados a los muebles y a la decoración interior gozarán con los decorados de la película que se hicieron merecedores a una mención especial de parte de la revista "House and Garden".

BUENA

Teatro Central. Huérfanos 930. Teléf. 33555.

"PANICO"

Un film francés que no gustará al público cuyas preferencias se inclinan exclusivamente por "la vida color de rosa". Sórdido, amargo y talvez frío muestra una vez más las inmensas condiciones de Julien Duvivier y las posibilidades insospechadas del cine francés.

DESTACADA

Teatro Plaza. Compañía 1068. Teléf. 84714.

TEATRO

"PIGMALION".

Si no se conoce a Shaw, si no se ha visto anteriormente la película inglesa del mismo nombre y si no se ha leído en su idioma original, entonces se puede encontrar en la presentación de "Pigmalion" por el conjunto del Teatro de Ensayo de la Universidad Católica es excelente, esforzada y aunque un tanto larga, bastante entretenida.

Teatro Municipal. Agustinas esq. San Antonio.

El Censo Económico Nacional

(Continuación de la página 4)

Pues bien, únicamente por odio a un hombre: al que escribe estas líneas.

Por odio en contra de él se ha impedido también por nuestro Gobierno que se termine el Censo Económico Nacional.

Para realizar esta magna obra tuve que solicitar la cooperación a 50.000 chilenos: profesores, mayordomos de fundos, carabineros, miembros de las Fuerzas Armadas, profesionales, etc.

De Arica a Magallanes, la cooperación prestada por ellos ha sido ejemplar.

En cinco años de ardua labor, logramos borrar definitivamente los últimos parajes marcados con la palabra "inexplorado" en los mapas y estudiar, hasta en los detalles, las posibilidades que ofrece nuestro país. No necesito explayarme sobre este punto, ya que esta serie de artículos, publicados gracias a la hospitalidad de "Estanquero", están destinados a demostrarlo.

Gastamos en total diez millones de pesos en este trabajo. El presupuesto del censo de 1950 de Estados Unidos suma 400 millones de dólares, es decir, 13.2 mil millones de pesos: una cifra similar al valor total del presupuesto chileno. Dividamos por 25, para obtener la proporción con Chile, conforme al número de habitantes: resultan 460 millones de pesos. Eso costaría el censo de 1950 de Estados Unidos, si se realizara en Chile.

¡Hemos gastado diez millones!

Con 6 millones más, todo el trabajo habría quedado terminado.

Si hubo en las altas esferas ese odio injustificado contra el "nazi Keller", ¿por qué no se le eliminó, sencillamente, de la dirección de este trabajo, para encomendarlo a otro?

¿No habría sido eso lo patriótico, lo sensato, lo prudente?

No. Se empaquetó todo el material del censo, y se encuentra hoy día guardado en las bodegas del Instituto Geográfico Militar.

Nadie más tocará esos papeles. Allá dormirán el sueño eterno, y nadie los resucitará.

Pero cumplieron una misión. Abrieron nuevos caminos. Indicaron a las Américas cómo deben hacer sus censos.

En Río de Janeiro lo acaban de reconocer.

Serán otros quienes obtendrán los frutos de la labor que hemos realizado, como los primeros, acá en este "último rincón del mundo".

Ha sido siempre lo mismo en nuestra historia, y quienes la conocen han estampado esa palabra fea del "pago de Chile" (no en el sentido material: en el espiritual).

En esa vorágine de persecución que desencadenó el Ministro de Economía, señor Alberto Baltra Cortés, he logrado al menos salvar lo que quedó totalmente terminado, las regiones del Norte Grande, del Norte Chico, de los Canales. El país las conocerá dentro de poco en todos sus detalles.

Tan lejos ha ido esta persecución, que el personal, despedido el 31 de diciembre del año pasado, con un plazo de desahucio de *menos de seis horas* (cualquier proletario tiene derecho a quince días de desahucio), no ha logrado recibir hasta el día de hoy un centavo de sus fondos de desahucio: demostración palpable del orden que reina hoy día en nuestra administración pública.

El propio Excmo. señor González Videla prometió al personal pagarle un desahucio adicional de tres meses, pero con sus múltiples preocupaciones, el señor Ministro de Economía no ha tenido tiempo hasta este momento, para redactar siquiera el borrador del Mensaje correspondiente.

¡Odios, odios y odios!

Ruego, sinceramente, al lector no vea en mis declaraciones una queja de parte de mi persona.

Para mí, la liquidación del Censo Económico Nacional ha sido un beneficio material, muy superior al que se puedan imaginar mis detractores.

Lo digo solamente por los 77 funcionarios que se vieron privados del pan para sus familias.

La lección del Censo Económico Nacional es triste. Pero es instructiva. Tiene a su favor el mérito de demostrar, en forma convincente, irrefutable, cómo se está gobernando a este pobre país.

Es, sin duda, un ejemplo pequeño, casi sin importancia alguna, pero vale por muchos otros.

Recorred Chile entero, de Arica a la Antártida, y encontraréis siempre lo mismo: obras iniciadas y abandonadas a medio camino.

¿Por qué?

Siempre por lo mismo: por la baja politiquería que está carcomiendo hasta los fundamentos de la nacionalidad.

CARLOS KELLER R.

KUKLOX.XYZ

CONSUMA MANZANAS...

Aproman

FUENTE DE SALUD

LLEVE VITAMINAS A SU CASA

EN LAS COMODAS BOLSITAS DE REJILLAS

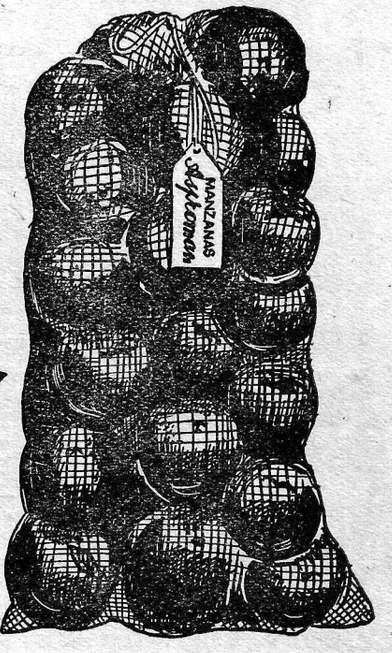

3 KILOS DE MANZANAS SELECCIONADAS DE LA VARIEDAD QUE UD. PREFIERA.

PIDALAS EN LAS BUENAS FRUTERIAS y ALMACENES del PAIS

ASOCIACION DE PRODUCTORES DE MANZANAS y PERAS DE CHILE

KUKLOX.XYZ

Juegos de mesa



VULCANIA OPAL

Juego para mesa, en fina vulcania, opal completo, para doce personas, compuesto de:

24 platos bajos.
12 platos hondos.
12 platos pan.
12 platos fruta al jugo.
12 tazas para té.
12 tazas para café.

84 piezas, a $ 845.—

GARANTIDOS POR SUS PROPIOS FABRICANTES CONTRA CUARTEADURAS

1|2 **JUEGO** para seis personas, 42 piezas, al precio de $ 423.-
EL JUEGO completo, más tazas para consomé, 96 piezas, a $ 1.055.-
1|2 **JUEGO**, 48 piezas, incluída taza para consomé, a $ 535.-

CASA GARCIA

2.º PISO
BAZAR Y
MENAJE

ALAMEDA B. O'HIGGINS esq. AV. ESPAÑA.
Reembolsos; Casilla 3224.

HORARIO:
9.15 A 12.30 P. M.
3.15 A 8.00 P. M.

DAMOS PREFERENTE ATENCION A LOS PEDIDOS CONTRA REEMBOLSO

KUKLOX.XYZ