ESTANQUERO

ORIENTA - INFORMA - DEPURA



¿El tributo de Bogotá?

PRECIO $ 4.

N.º 64

KUKLOX.XYZ

SIDRA DOÑA FRANCISQUITA



IVONNE de CARLO, artista de la Universal.

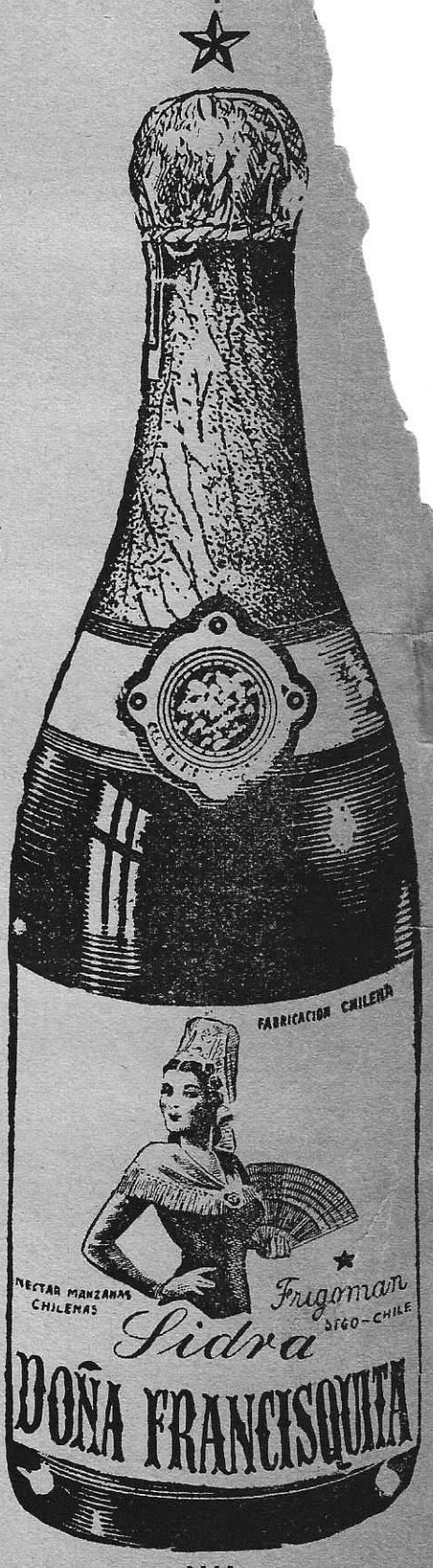

100°/o Natural

NECTAR
DE
MANZANAS CHILENAS

La bebida más sana y agradable hecha de pura manzana

por **FRIGOMAN**

Fono 92074 - Santiago

KUKLOX.XYZ

WELLINGTON

La Camisa de Corte Moderno

Ahumada 340 — Local 1030 — Pasaje Agustín Edwards

Fono 88270

SANTIAGO

CAMISERIA — ARTICULOS PARA CABALLEROS

REMITIMOS A PROVINCIAS CONTRA REEMBOLSOS

GRANDES OFERTAS:

Camisas finas blancas, numeración 36 al 44, $ 390.—
Camisa blanca popelina importada, $ 490.—
Pijama de franela fino, $ 390.—
Robes de Chambre
Sourard finos novedad, $ 1.200.—
Sweater con mangas "Pingüino", perla, cáscara, beige, $ 790.—
Sweater sin mangas, perla, cáscara, granate, beige, $ 445.—

Una Firma 100% Chilena

JIMENEZ Y GUZMAN LTDA.

KUKLOX.XYZ

Fuente de salud

Haga la felicidad de sus niños, llevando a su casa

Manzanas "Aspro man"

MANZANAS "Asproman"



Fruta que contiene vitaminas, sales minerales, hidratos de carbono, etc., todos elementos esenciales en la alimentación de niños y adultos.

PIDA AL FONO Nº 33852 QUE LE ENVIEN UN CAJON A DOMICILIO

MANZANAS

VARIEDAD	COLOR	SABOR	PRECIOS		
			Primera	Segunda	Tercera
HOOVER	Roja	Acida	$ 200.—	$ 190.—	$ 170.—
WHITE WINTER	Amarilla	Dulce	220.—	210.—	190.—
ROME BEAUTY	Roja-Amar.	Acida-Dulce	220.—	210.—	190.—
WINESAP	Roja	Acida	220.—	210.—	190.—
DELICIOUS	Roja-Amar.	Dulce	220.—	210.—	190.—
YELOW NEWTON	Verde-Amar.	Acida-Dulce	240.—	230.—	210.—

Estos precios se recargan en $ 15.— por cajón, por conducción a domicilio.

Cada cajón contiene 19 kilos de manzanas, y el número de manzanas que contiene cada cajón, depende del tamaño de éstas.

El mayor o menor tamaño de las manzanas que Ud. solicite, no influye en el precio. Puede Ud. también adquirir manzanas ASPROMAN en los cómodos saquitos de malla, que contienen tres kilos cada uno, y se venden actualmente en:

Mercado de Providencia ... ... **Local CIA. FRUTERA SUD AMERICANA.**
Mercado Presidente Ríos ... ... **Local CIA. FRUTERA SUD AMERICANA.**
21 de Mayo esq. Avda. P. Balmaceda ... **Local CIA. FRUTERA SUD AMERICANA.**
Ahumada Nº 149 ... ... **RESTAURANTE NATURISTA.**
Agustinas esq. Mac-Iver ... ... **RESTAURANTE "NURIA".**

PRECIOS POR SAQUITOS, INCLUIDO ENVASE DE MALLA:

HOOVER	$ 50.—	DELICIOUS	$ 50.—
WHITE WINTER	50.—	RICHARED	55.—
ROME BEAUTY	50.—		
WINESAP	50.—	YELOW NEWTON	55.—

ASOCIACION DE PRODUCTORES DE MANZANAS Y PERAS DE CHILE

IMPRENT

KUKLOX.XYZ

Buzón de Estanquero

SOLO 3 EN 22...

Señor Director:

Con profunda extrañeza me he impuesto que, en reciente número de la Revista de su digna dirección, relatando los acontecimientos que han sucedido últimamente en el Partido Conservador y refiriéndose al resultado del voto anticomunista aprobado en la sesión del Directorio General del Partido, dice textualmente: "Ante tal problema (el comunista) las huestes conservadoras se han unificado con excepción de 22 votos de la Juventud".

Quiero, señor Director, dejar bien en claro que de los 22 directores generales que no aceptaron el voto refundido de los señores Rosende y Pérez Gacitúa y que querían solamente el voto Rosende, solamente 3 de ellos eran representantes de la Juventud Conservadora. El Presidente Nacional y 14 Presidentes Provinciales de la Juventud, aceptaron el voto que fué aprobado.

Más adelante y en el mismo artículo se dice lo siguiente: "Es penoso en todo caso constatar que el comunismo ha conseguido con sus halagos a la Juventud Conservadora una aliada inconsciente, que si bien no ha tenido fuerzas para hacer nada positivo para la secta internacional, ha causado en cambio, un daño de enorme gravedad al social-cristianismo con el que ha pretendido confundirse.

Quiero hacer saber al señor Director que en nombre del movimiento Nacional de la Juventud Conservadora, no puedo aceptar una afirmación semejante y le respondo en forma categórica que ningún halago que venga de parte del Partido Comunista nos puede comprometer y mucho menos colocar al lado de él, como un "aliado inconsciente".

La actual Mesa Directiva de la Juventud Conservadora, al asumir sus funciones lanzó un mensaje a todos los jóvenes conservadores del país, mensaje que con relación al comunismo decía lo siguiente: "La Juventud Conservadora reitera su posición de absoluto repudio a la ideología comunista y a los procedimientos del internacionalismo bolchevique. Declara en forma categórica su voluntad de enfrentar en todo terreno al Partido Comunista y colaborará en toda medida tendiente a la total eliminación de su influencia en nuestro país. Estimamos que así lo exige la subsistencia de nuestra democracia y la integridad de nuestra soberanía nacional".

Lo expresado en el mes de diciembre de 1947, por la Directiva Nacional de la Juventud Conservadora, que tengo el honor de presidir es sólo la reafirmación de la línea inquebrantable anticomunista, seguida siempre por nuestro Movimiento, y que hoy reiteramos con más fuerza que nunca.

La Juventud Conservadora ha seguido siempre con profundo interés todos los acontecimientos que han sucedido en el Partido, y últimamente en forma muy especial a los que han tenido su desarrollo desde la campaña presidencial de 1946.

Desde esa fecha, nuestra colectividad ha venido creando su gran posibilidad de realizar en el plano político chileno el movimiento popular y nacional que su destino le tiene señalado.

La Convención de junio de 1947, fué sólo la reafirmación de la decisión de los conservadores de consagrarse por entero a la instauración del orden social-cristiano en nuestra patria, como única solución de paz, de armonía y de justicia.

La Juventud Conservadora, comprendiendo su responsabilidad e imperativo de vanguardia del pensamiento conservador, ha adherido desde su comienzo y en forma irrefutable a la línea social-cristiana seguida por el presidente del partido, que interpreta el sentir de los conservadores a través de todo Chile, y de las juventudes y pueblo de nuestra patria, que aspiran a una integral aplicación del ideario del partido.

JOSE LUIS BORGOÑO DOMINGUEZ.
Presidente Nacional de la Juventud Conservadora.

N. DE LA R. — Al publicar esta aclaración de anticomunismo de la Juventud Conservadora, pese al hecho de su inserción en un diario antes de ser dada a conocer por nosotros, nos alegramos íntimamente como chilenos y hacemos votos porque la realidad de los hechos futuros esté en concordancia práctica con las declaraciones de la actual Mesa Directiva.

•

¿SOMOS O NO SOMOS?

Señor Director:

Nacistas y comunistas siempre han contado para surgir, con la ignorancia, la maldad, la ingenuidad, la tontería; tan copiosamente repartidas en toda la escala social.

Aquí en Chillán, hemos tenido una prueba de la forma ladina en que los comunistas saben introducirse en todas partes, pero no podría indicar cuál de las debilidades humanas anotadas o por anotar, explotan con tanto éxito.

Se ha formado un Comité presidido por el Intendente de la Provincia, que tiene por finalidad "combatir las alzas eléctricas"; pues bien el domingo pasado, presidido por el Alcalde de la ciudad (radical, con mayoría derechista), hizo su primera presentación pública en el Teatro Central, y ante el estupor de muchos de los asistentes, vieron al correrse el telón, la presencia del diputado comunista Carlos Rosales, a quien se le cedió la tribuna, como último número del programa.

Como es natural presentó el problema demagógicamente, y para el ochenta por ciento del "culto público" asistente, se "robó la película".

Esta "embarrada" del Comité provocó la protesta del representante de la C.T.CH. democrática, quien se negó a hablar y pudo

¡SEA CHILENO!

Subscríbase a

"ESTANQUERO"

•

¡AHORA por AVION!

EN LAS CIUDADES DONDE HACE ESCALA LA LINEA AEREA NACIONAL

•

LE MANDAREMOS LA REVISTA POR AVION

•

Suscripción Aérea

$ 350.-- al Año

•

Suscripción como "AMIGO DE "ESTANQUERO":

$ 500.-- al Año

•

Suscripción corriente:

$ 230.--

•

Envíenos un giro o un cheque a nombre de REVISTA "ESTANQUERO", AGUSTINAS Nº 1360 — 6º Piso — SANTIAGO

KUKLOX.XYZ

haber causado su disolución a no mediar las gestiones de avenencia que nunca faltan y la "firme promesa de nunca más pecar" del principal responsable de este "desliz".

Debo hacer presente que al día siguiente de la visita del señor Carlos Rosales, aparecieron en las calles de Chillán, las consabidas injurias contra el Presidente de la República, que en pocos días más estará en ésta.

LUIS VARGAS SEPULVEDA.
Carnet 56301 — Casilla 375.
Chillán.

•

CARACTERES DISTINTIVOS DE UNA RAZA

Señor Director:

A propósito de la patriótica campaña de "Estanquero" dirigida a impedir la inmigración de elementos perjudiciales para nuestra nacionalidad, resulta interesante anotar la extraña persistencia de ciertas características de la raza hebrea, que en todo tiempo y en todo lugar la han hecho francamente indeseable.

No es una mera coincidencia que en el curso de la historia, con largos intervalos, los judíos hayan sido expulsados de diversos países, entre los cuales los más importantes son: Egipto (siglo XVI A. de J.); España (siglo XVI); Alemania (siglo XX).

En el Antiguo Testamento se lee: "Los "hijos de Israel se aumentaron y multi-"plicaron como la yerba: y engrosados en "gran manera, llenaron el país. Entre-"tanto se alzó en Egipto un nuevo Rey, "el cual nada sabía de José, y dijo a su "pueblo: Bien veis que el pueblo de los "hijos de Israel es muy numeroso y más "fuerte ya que nosotros. Vamos, pues, a "oprimirle con arte, no sea caso que pro-"siga multiplicándose más y más; y que "sobreviniendo alguna guerra contra nos-"otros, se agregue a nuestros enemigos, "y después de habernos vencido, se vaya "de este país". (Exodo, Cap. I., 7-10).

Este testimonio antiquísimo ya observaba algunas de las características más sobresalientes de esta raza: la imposibilidad de asimilarse al pueblo en que viven (siguen siendo siempre extranjeros); su habilidad para los negocios; su facilidad para abandonar o traicionar la patria que han adoptado, cuando ésta se halla en peligro.

Hoy en día, defender el bien del país, amenazado por una inmigración inconveniente y peligrosa, es para algunos ser nacista. ¿Lo habrán sido también los Reyes Católicos y el Faraón del antiguo Egipto?

Saluda atentamente al señor Director.

UN CORONEL EN RETIRO.

•

¿LIBERAL O SOCIAL-CRISTIANO?

Señor Director:

Con la gentileza que caracteriza al señor Director de "Estanquero", me permito pedirle que publique las siguientes líneas con las que contesto por segunda vez una nueva carta publicada bajo el título del rubro y firmada por un conservador.

Antes de entrar en la materia de la polémica, quiero hacer notar la inconveniencia que acusa la actitud del firmante de dicha carta, que parece proponerse refrescar y ahondar las diferencias que existieron entre los dos partidos políticos mayoritarios y de mayor prestigio del país en los precisos momentos en que no sólo Chile, sino el mundo entero se encuentran abocados a un problema de fondo y substancial: el comunismo.

En cuanto a la materia de la polémica, le diré al señor firmante de la carta, que está equivocado al creer que trato de conciliar el liberalismo con las ideas social-cristianas.

Al hablar de liberalismo en este caso, me refiero al económico, al que tuvo su iniciación y auge en Inglaterra en el siglo pasado y cuyo mayor exponente fué Adam Smith. Y al hablar del neoliberalismo, me refiero al que está teniendo su máxima expresión en los Estados Unidos de Norte América y al que se le dió carta de ciudadanía en Francia en 1938.

Creo que me bastará que cite las grandes obras del liberalismo actual: la creación del Fondo Monetario Internacional acordado en Bretton Woods para estabilizar los cambios internacionales; la creación del Banco Internacional de Reconstrucción y Fomento para proporcionar capitales a los empresarios y gobiernos de los países para la compra de maquinarias, siendo Chile accionista de dicho Banco Internacional; el Plan Marshall para auxiliar a los pueblos de Europa y levantar la economía de dicho continente. ¿Es esto por ventura teoría?

Pasando a otro punto de la carta en referencia, le diré que desgraciadamente en este mundo el interés es la palanca que mueve las acciones de los hombres. Esta opinión no es mía, sino de un gran hombre, profundo conocedor del corazón humano: Napoleón Bonaparte:

En cuanto a ideales, en todos los partidos políticos de aquí y de otros países hay idealistas, aunque pocos, y es una aberración creer que en un partido político o corriente determinada están todos los idealistas y hombres bien intencionados del país.

A mi modo de ver, el mundo debe volver a la economía liberal, no a la economía del "laissez-faire, laissez-passer", sino a la economía liberal-reglamentada, o sea la que contempla en su doctrina la corrección de las fallas que acusa el sistema capitalista, que si no es perfecto, por lo menos es el único sistema en el que el hombre puede vivir dignamente, sin ser esclavo y alcanzar un standard de vida aceptable.

Agradeciéndole la publicación de las presentes líneas, saluda muy atte. al señor Director.

UN LIBERAL.
Carnet Nº 0.75854.

PIDA
CLOS DE PIRQUE
(Envases de 10 y 15 litros)
EL MEJOR VINO SUELTO DEL PAIS
-- de --
VIÑA CONCHA Y TORO
EMBOTELLADOS:
SANTA EMILIANA y BARSAC, VINOS PREFERIDOS EN LAS TRES AMERICAS.

KUKLOX.XYZ

ESTANQUERO

Revista de afirmación chilena
ORIENTA, INFORMA, DEPURA

Santiago de Chile
Abril 10 de 1948 — Año II
Dirección: Agustinas 1360, 6º piso
Teléfono 87359

DIRECTOR:
Clemente Díaz Vergara
SEMANA NACIONAL:
Jorge Prat
Rafael Valdivieso
Clemente Díaz Vergara
Salvador Valdés M.
Víctor Gallardo G.
Raúl Bazán
Jorge Castillo I.
Agustín Alvarez Villablanca
Jorge Berguño Barnes
Enrique Rodríguez
Oscar Salas Elgart
Jorge Iván Hübner
SEMANA INTERNACIONAL
Jorge Prat
Sergio Gutiérrez
Gastón Renard
Raúl Bazán
SOCIOLOGIA Y FILOSOFIA
ARTE Y LITERATURA:
Roque Esteban Scarpa
Jorge Iván Hübner
PINCEL, BATUTA Y TELON
Gabriela Roepke
OPIO DEL PUEBLO
Mario Ferrer
Esther Edwards
PORTADAS:
Alberto Cruz C.
Alberto Piwonka O.
Juan Echenique G.
COLABORADORES EN EL EXTRANJERO:
ESTADOS UNIDOS
Vicente Urbistondo
ARGENTINA:
N. de Anquin
BOLIVIA:
R. Grigoriu
ESPAÑA:
A. Sánchez Bella
Carlos Areán
Gabriel Cuevas
MEXICO:
Pablo Antonio Cuadra
NICARAGUA:
Julio Icaza T.
URUGUAY:
Alberto Arocena
Carmen Pitaluga
EDITORES:
Jorge Prat
Jorge Castillo I.
IMPRESORES:
Imprenta Cervantes S. A.
Precio en todo el país: $ 4.-

REPRESION DEL COMUNISMO

En días más, convocado por el Ejecutivo, se abrirá un período extraordinario de sesiones del Parlamento Nacional. Una de sus principales tareas será la de considerar el Proyecto de Ley que enviará el Presidente de la República destinado a poner atajo legal a las actividades del Partido Comunista en el país.

Frente a esta circunstancia y desde que fué aprobada y entró en vigencia la Ley de Facultades Extraordinarias, muchas son las voces que se han alzado para expresar sus dudas acerca de la constitucionalidad o de la base moral de una legislación que sanciona la acción de un partido político determinado. Se argumenta que vivimos en un régimen democrático dentro del cual, y de acuerdo con los principios del liberalismo, o del cristianismo, o de la humanidad, no puede aceptarse la "persecución de las ideas". Aquí está, precisamente, la debilidad de estos defensores sinceros o interesados del comunismo. Habría, únicamente, que preguntarse: ¿Tiene una democracia el derecho, más aún, la obligación de defenderse de los peligros que amenazan destruirla?

La respuesta es obvia y echa por tierra cualquiera argumentación en contrario. Si a ello agregamos que el régimen por el cual el Partido Comunista pretende reemplazar a la convivencia democrática no es superior al que ésta última representa, nada justifica entonces tan continuadas vacilaciones para emplear todos los medios que la justicia ponga en nuestras manos para extirpar los males que el comunismo representa para nuestra sociedad. Ni siquiera consideraciones de orden constitucional deben detenernos, pues, si nuestra Constitución Política carece de las disposiciones que le permitan velar por la integridad del Estado, tendríamos que, ir, lisa y llanamente, a la reforma de la Constitución.

Los ingenuos que aún creen que por procedimientos tradicionalmente democráticos, lámense éstos educación del pueblo, difusión de la cultura, convencimiento o desaparecimiento de las causas que dan origen al comunismo, pueden luchar con éxito contra la acción de la secta internacional, se colocan en la misma línea del comunismo. No podemos olvidar que el régimen soviético, con el cual sueñan algunos malos chilenos o algunos espíritus equivocados y mal informados, se caracteriza por la exaltación de la fuerza, que se ha transformado en tiranía, por la supresión implacable de todo disentimiento político y cultural; por el control totalitario de todos los aspectos de la vida social y hasta familiar; por la omnipotencia del Estado y de un jefe casi divino; por la esclavitud económica más inmisericorde que ha conocido la historia.

Los que estiman que al comunismo habría que combatirlo haciendo desaparecer las causas que le dan origen, tienen razón, pero ello no basta. Si es verdad que el comunismo surge como una reacción ante las injusticias sociales, la miseria, la desocupación y todo lo que hace infeliz al hombre, no es menos cierto que las finalidades que persigue no corresponden a esas causas y los medios que emplea para lograrlas son brutalmente antihumanos.

El mundo se halla hoy dividido en dos campos opuestos y, al parecer, irreconciliables. De un lado la tiranía totalitaria staliniana, de otro, los pueblos en los cuales impera el régimen democrático que, con todos sus defectos, debe ser considerado el más deseable. Si los pueblos de occidente se han pronunciado ya por la democracia y, en estos mismos momentos se busca en la Conferencia de Bogotá el mejor camino para luchar contra la infiltración soviética, Chile no podría quedar al margen de los acontecimientos y hacer las cosas a medias.

El comunismo tiene una doctrina y una táctica. Opongámosle junto a otra doctrina, otra táctica.

KUKLOX.XYZ

ADMIRABLES EN TODO SENTIDO! SON LOS

Sobretodos

que Casa García ofrece en esta temporada de Otoño. Impóngase de estas ofertas



FINOS SOBRETODOS confeccionados con casimires de pura lana en una extensa variedad de colores y fantasías, buenos forros de seda, óptima terminación . . . . . $ **1,195.-**

AMPLIA variedad de sobretodos, terminados con casimires de pura lana de primera (gamuza) colores unidos, gris, café, azul, etc., totalmente forrados en seda, modelos cruzados y derechos $ **2,355.-**

PILOTOS, confeccionados con gabardina especial impermeabilizada, forrados con tela de goma importada, costuras reforzadas, prenda cómoda y práctica . . . . . $ **1,595.-**

SECCION MEDIDA

CASA GARCIA tiene el agrado de presentar sus nuevos surtidos de casimires ingleses e italianos para trajes de medida, una magnífica colección variadísima y del más selecto gusto.

Invitamos a Ud. a elegir su traje.

SOLICITE NUESTRO CATALOGO DE TEMPORADA A CASILLA 3224.

LA CASA QUE VENDE MAS Y MAS BARATO EN CHILE

CASA GARCIA

ALAMEDA esq. AVENIDA ESPAÑA. Reembolsos. Casilla 3224

KUKLOX.XYZ

EL PAIS

VAMOS DE COMBINACIONES

El Congreso está próximo a ser convocado extraordinariamente para ocuparse de diversos proyectos que hoy mantienen a la opinión pública en tensión.

Los comunistas continúan su acción destructora y los atentados criminales se intensifican. Las autoridades han descubierto un plan francamente subversivo, al cual se refirió el Presidente de la República en términos explícitos, reiterando una vez más el propósito de defender el régimen legal para evitar el camino de sometimiento de otras naciones.

Paralelamente, como también ha expresado el Primer Mandatario, es necesario hacer frente a la especulación que tiende a recrudecer últimamente.

Las soluciones.

La Ley de Facultades Extraordinarias vigente no ha surtido todos los efectos esperados, en cuanto a represión se refiere. El movimiento subterráneo de la secta internacional sigue latente. Con insistencia nos hemos referido a la falta de cohesión y efectividad en cumplir los propósitos que sobre el particular animan al Jefe del Estado.

Se ha visto, entonces, la necesidad de legislar especialmente sobre el comunismo, privándolo de los derechos ciudadanos. Y constituirá ese el principal objetivo de la reunión del Parlamento.

Por otra parte, en recientes reuniones, presididas por el señor González Videla, el Ejecutivo ha creído del caso para poner atajo a la especulación, aplicar al comercio la Ley de Facultades Extraordinarias, que en muchas ocasiones ya se ha hecho uso de ella con iguales fines. En consecuencia, los principales centros de consumo han sido declarados Zonas de Emergencia.

Pero, se ha ido más lejos, los congresales deben próximamente estudiar también un proyecto que crea el delito económico y por lo mismo, tiende a reprimir coherentivamente cualquier acto mediante prisión y fuertes multas, que pueda definirse como especulativo o de acaparamiento en las actividades económicas.

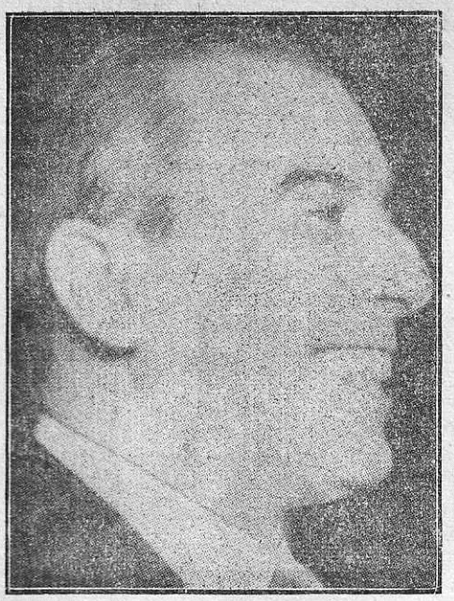

Presidente González Videla
EN EL CAMINO DE LAS TRANSACCIONES

El fin que persigue el Ejecutivo en este doble juego de presentar al país por un lado el peligro rojo, que todos constatan y por el otro la alarma por el alza del costo de la vida, a consecuencia únicamente de actos especulativos del comercio, no son para nadie un misterio.



Ministro de Hacienda
¿PARTICIPARA EN EL JUEGO?

La resistencia que en ciertos círculos merece el proyecto de represión al comunismo, será compensada con una legislación drástica en contra de las actividades mercantiles. Lo uno irá por lo otro.

Juego peligroso

El país contempla, entonces, alarmado la vuelta al juego político. El Gabinete de Administración que ha contado hasta la fecha con el respaldo de la opinión, cansada de combinaciones, va a recurrir a ellas.

Para avanzar un paso más en su acción anticomunista, quiere obtener en forma precipitada el despacho de una ley, cuyas disposiciones redactadas con premura no contemplan el problema en su conjunto, sino que afectan en forma directa a las ramas principales de la producción.

En este juego en que entramos, la opinión tranquila distingue perfectamente los problemas de la hora actual y las soluciones que requieren. Se necesita poner fin en forma drástica y de una vez por todas a las actividades subversivas de un partido que reconoce amos extranjeros. Para ello cuenta el Gobierno con leyes de excepción y el país espera que se prive a ese conglomerado de derechos cívicos.

Frente a ello, deben abordarse los problemas de carácter social y económico, en forma conjunta y sin ligerezas. Porque una solución aparente puede ser de perniciosas consecuencias para el futuro.

El momento ni es de transacciones ni de precipitaciones. Es el momento de actuar, con energía y rapidez, pero con la seguridad de que no se volverá atrás. Así lo esperamos y lo aguarda el país entero.

INTERIOR

LINEAS CRUZADAS

El mal estado del servicio de teléfonos en las ciudades de Santiago y Valparaíso se ha agudizado en estos últimos tiempos hasta adquirir contornos vergonzosos. Sólo la proverbial paciencia de los chilenos para soportar malos servicios y altas tarifas ha podido permitir la continuación de este estado de cosas.

Todos los que tenemos, por nuestras ocupaciones o negocios, la mo-

KUKLOX.XYZ



El suplicio del teléfono
A TARIFAS ALTAS, MALOS SERVICIOS

lesta necesidad de utilizar el teléfono varias veces al día, sabemos que hoy por hoy el uso de este aparato se ha convertido en un verdadero suplicio. A ciertas horas, cuando es más necesario hablar, es frecuente perder 15 ó 20 minutos antes de lograr una comunicación. Debido a la insuficiencia y al mal estado de las plantas, es difícil obtener "línea", o sea, hay que esperar largo rato que se produzca el característico "ruído de marcar"; cuando esto ocurre, el teléfono comienza a sonar "ocupado" antes de que el disco haya terminado de marcar el número. Cuando, después de haberse establecido la comunicación con no pocos esfuerzos, comenzamos a hablar, se interfieren las líneas y nuestra conversación es interrumpida por voces airadas o burlonas que vienen como de otro mundo. Los cruzamientos de líneas son hoy en día de una frecuencia intolerable. En cuanto a los teléfonos de la propia Compañía, tales como "informes", "reparaciones", "operadora", etc., sea por mala atención del personal o por escasez de líneas, ocurre demasiado a menudo que se hace necesario llamar diez o doce veces y esperar largo rato, en medio de una desesperación impotente, antes de lograr que contesten. Por último, las líneas sub-urbanas se encuentran en tal estado, que hay comunicaciones, como a La Cisterna o a San Bernardo, en que es casi imposible hablar, pues en medio de toda clase de ruídos e interferencias se oye la voz del otro extremo del hilo más lejos que si se tratara de una llamada al Japón.

¿...Y las autoridades?

¿Qué han hecho las autoridades ante esta situación que día a día pone en jaque el sistema nervioso de los habitantes?

Los altos jefes de la Compañía, que parecen vivir en un idílico mundo donde jamás se hace uso del teléfono, no han creído necesario preocuparse del mejoramiento de las líneas: tienen proyectos más interesantes. Con una imaginación digna de Julio Verne, han declarado en los periódicos, hace pocos días, que su propósito es extender el Servicio en forma que todos los automóviles tengan teléfono... Así estaremos en el mejor de los mundos.

En cuanto al Gobierno, su intervención en esta materia se ha limitado a dar su visto bueno a todas las alzas de tarifas que cada cierto tiempo le presenta la Compañía.

¿Qué fuerza misteriosa impide que las autoridades se preocupen también de exigir que el Servicio sea mejorado, para que los teléfonos funcionen en nuestro país como en todas las naciones civilizadas?

VIEJO RECURSO.

Después que Hitler rompió su pacto con Stalin y agredió a Rusia, surgieron en los países americanos las más variadas organizaciones para apoyar la causa de las llamadas democracias, en su lucha contra el nacismo: "Unión para la Victoria", "Alemanes Libres", "Austriacos Libres", etc. Todas ellas estaban inspiradas por el comunismo y tenían como finalidad principal hacer la propaganda del ejército soviético y reunir dinero y especies para enviarlas a los combatientes o a las poblaciones necesitadas en aquellos países en que el Ejército Rojo hubiera sentado su planta o el comunismo tuviera alguna ingerencia.

El pretexto era proteger los movimientos de reivindicación política de los pueblos sojuzgados por el nacismo. En Chile vimos el florecimiento de algunas de estas instituciones, como la "Unión para la

AZULEJOS BLANCOS

NACIONALES DE "LOTA" DE 15 x 15, DE 1.a Y 2.a CALIDAD, OFRECE PARA ENTREGA INMEDIATA

BARRACA DE FIERRO

Délano Undurraga y Cía. Ltda.

Distribuidores Autorizados

Rafael Délano Garland — Augusto Undurraga Ossa

Oficinas Santiago:

ESTADO 152 — SEXTO PISO — OFICINA 626

KUKLOX.XYZ

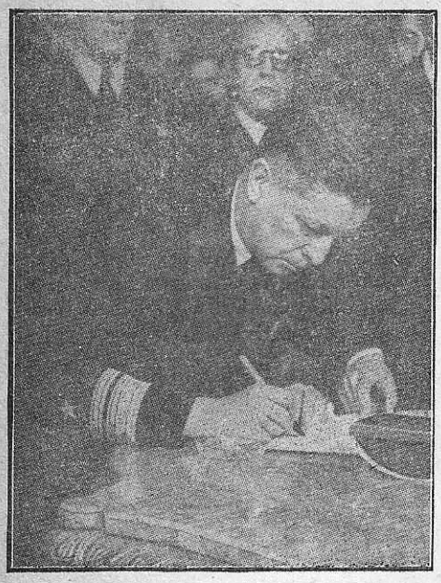

Ministro del Interior
¡GATOS POR LIEBRES... NO!

Victoria", "Das freie Deutschlanda" (Alemania Libre), o "Austria Libre". No faltó algún político que se sintiera halagado con aparecer como dirigente efectivo u honorario de tales creaciones soviéticas.

Con la derrota de los ejércitos alemanes, estas organizaciones, junto a otras de sabor más criollo como la "Alianza de Intelectuales" o el "MEMCH" (Movimiento Emancipador de la Mujer Chilena) comenzaron a languidecer y, luego, desaparecieron de la circulación. Pero hoy, ante la fuerte ofensiva contra el comunismo como consecuencia de la actitud de Rusia en la NU y en los pueblos sojuzgados de la Europa Oriental, ofensiva que toma caracteres mundiales, comienzan a renacer nuevamente estas sociedades "inofensivas" en las cuales los comunistas se atrincheran o se sumergen mientras pasa el temporal.

Han circulado en los últimos días comunicaciones de la fenecida "Alemania Libre" llamando a reconocer filas a los elementos que antes la constituían con el pretexto de defender la democracia alemana, hoy amenazada. ¿Por quién? No se expresa en dichas circulares, muy personales y hasta secretas; pero es fácil suponer que no han de ser los alemanes democráticos los que así piensan, sino aquellos que, abusando de la hospitalidad que les brinda Chile, aun siguen dispuestos a servir la causa antichilena del comunismo soviético.

Se impone, por lo tanto, de parte de las autoridades competentes, una severa vigilancia de estas actividades.

ECONOMIA Y COMERCIO

EL CIRCULO VICIOSO

Según un diario de Santiago, trescientos millones de pesos representa al país el reajuste de los empleados particulares de acuerdo al nuevo sueldo vital para 1948. Los empleados percibirán entonces 350 millones mas que en el año pasado, suma que deberá ser desembolsada por los empleadores amén de cerca de 120 millones por concepto de mayores aportes a la Caja de EE. Particulares.

A este respecto cabe hacerse unas preguntas:

¿Representa este aumento un beneficio efectivo para los empleados? ¿De qué bolsillos sale a la postre este dinero? La respuesta lógica que fluye nos da la clave del engaño que significan estos reajustes anuales de sueldos en un régimen de aguada inflación.

Es cosa sabida que frente a cualquier aumento de sueldos, salarios o impuestos, los empresarios se muestran irresistiblemente tentados a elevar los precios de sus mercaderías en un porcentaje igual, o en muchos casos superior, al recargo que experimentan sus costos con los referidos aumentos. Estas alzas son aceptadas sin vacilar por la gran masa del público consumidor, empleados y obreros, que al ver aumentadas sus rentas no trepidan en pagar precios más altos por las mercaderías que adquieren. Es así como una mayor afluencia de dinero en manos del público para adquirir una masa de bienes relativamente estable (ya que mucho menor es el aumento de la producción año a año), provoca el encarecimiento sistemático de las mercaderías y servicios. Tal proceso muy natural y automático, es, por lo demás, mirado con innegable simpatía por productores y comerciantes que ven en él el medio de traspasar al público

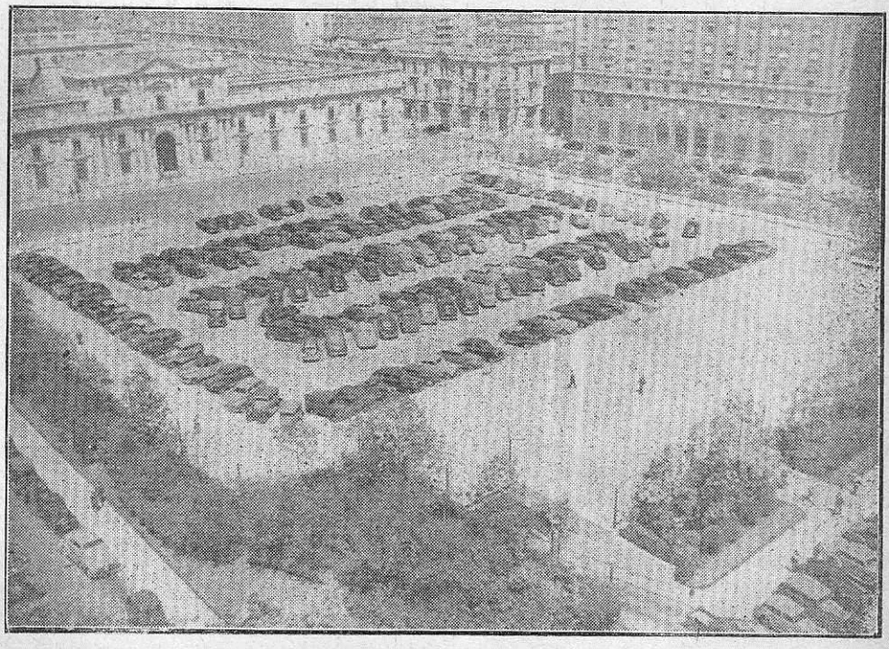

Autos, autos y más autos...
NO TODO LO QUE RELUCE ES ORO

Tome su "cocktail" en la "Riviera" — Avenida Apoquindo N.o 7

KUKLOX.XYZ

ROTOTILLER
EL TRACTOR DE LOS CIEN USOS



- *Realiza todo el cultivo de chacras, viñas, huertos y hortalizas.*
- *Corta uniforme y rápidamente pastos y malezas.*
- *Nivela potreros y abre surcos.*
- *Hace labores de riego, trasiego y todas las faenas del campo, acoplándole su respectivo accesorio.*
- *Su alto rendimiento y gran economía lo hacen el auxiliar indispensable del agricultor.*

SOC. AGENCIAS UNIDAS LTDA.
Av. O'HIGGINS 157 - CASILLA 2618
TELEFONOS 68822 Y 62310
SANTIAGO

SOLICITE CATALOGO GRATIS, SIN COMPROMISO, A:

SOC. AGENCIAS UNIDAS LTDA.
Casilla 2618 Santiago

NOMBRE .....

DIRECCION .....

el aumento que han experimentado sus costos, al tener que pagar mejores sueldos a empleados y obreros.

Pompas de jabón

En virtud de este fenómeno, el empleado que un mes después de aumentado su sueldo compra un par de zapatos para sus hijos, se ve obligado a pagar un precio mayor, contribuyendo de este modo, a costearse su propio aumento de sueldo. ¿Quién, entonces, se beneficia con estos aumentos? Hemos visto que no son precisamente los que viven de un sueldo o salario fijo. Un empleado con sueldo mínimo base en 1948 ($ 2.400 para Santiago) compra menos que lo que compraba con el de 1942, $ 815. ¿Quién sale ganando entonces? Justamente muchos de los que levantan sus airadas voces contra cualquier aumento.

Son aquellos productores y comerciantes que a pesar de todos los aumentos de impuestos y salarios han ganado a manos llenas vendiendo a muy buenos precios a fin de hacer frente a una demanda superior dos o tres veces a lo que ellos han podido producir e importar en el período de escasez. Durante todos estos años de inflación, en que nuestra moneda ha bajado velozmente, todo el mundo buscó con avidez en qué gastar el dinero para convertir esa moneda, que se estaba depreciando, en cosas útiles, sin importarle mayormente el alto precio pagado.

En este período industriales y comerciantes ganaron cuanto quisieron. No otra cosa prueba los halagüeños balances de las sociedades anónimas y los de toda empresa de mayor o menor importancia que en los últimos años han surgido y expandido hasta límites increíbles. ¿Quiénes pagan las costosas edificaciones que se levantan por todas partes, los cientos de automóviles con valores superiores a $ 300.000, los artículos que se venden en innumerables tiendas de lujo que se han instalado en los últimos tiempos?

Lo que hace falta

No hay que creer, sin embargo, que la solución estriba en suspender únicamente todo aumento de sueldo o salario. Se necesita la aplicación de una conciencia nueva en el país y de un sistema económico completo que junto con incrementar la producción efectivamente, distribuya en forma más justa la renta nacional.

No podemos dar término a este comentario sin señalar los puntos hacia los cuales debería dirigirse una política que, por su naturaleza, implica la implantación de medidas de muy diversa índole: Crear un clima de trabajo y sobriedad no sólo mediante la difusión de estos conceptos sino también predicando con el ejemplo desde el Gobierno y sectores directivos, y aplicando medidas concretas que limiten las utilidades excesivas y disminuyan el afán de lucro fácil, característico en estos períodos de especulación.

En el orden práctico debe lograrse el establecimiento de un sistema que dé participación efectiva al trabajo en las utilidades de las empresas, y que, por lo mismo, lo anime a interesarse en su prosperidad e inclusive a invertir parte de sus rentas, como ahorro, en las mismas empresas.

En otro orden de cosas, es necesario orientar la política inversionista y crediticia del Estado y de los particulares hacia la creación de riqueza, eliminando toda inversión que no se traduzca en un beneficio positivo al país. Es indispensable, además, una distribución adecuada de las escasas divisas de que disponemos, a fin de no entorpecer la marcha de las industrias útiles al país. Es preciso, por último, el saneamiento del comercio y la eliminación de aquellos intermediarios que no se justifican, con el objeto de dar lugar a una relación justa entre productores, comerciantes y consumidores.

En fin, debe crearse un régimen

EL REY DE LA PLATERIA
JOYAS
PLATERIA
ESTADO
120

KUKLOX.XYZ

de sobriedad y de trabajo que convierta al país en un gran taller destinado por entero a forjar su prosperidad en el futuro.

TRABAJO

NUEVO MINISTRO

Los diarios del Sábado último dieron cuenta de la designación y juramento del Sr. Ruperto Puga Fisher como Ministro del Trabajo. El señor Puga, es hermano de don Eugenio Puga Fisher, actual Ministro de Justicia, y al asumir las funciones de su nuevo cargo ha dejado parcialmente cesante a don José Santos Salas, quien sólo tendrá que contentarse con los cargos de Alcalde de Santiago y Ministro titular de la Cartera de Salubridad.

Precedente invocado

Para justificar esta designación se ha dicho que la Constitución Política del Estado no establece ninguna disposición que prohiba la organización de un Ministerio del que formen parte, simultáneamente, parientes por consanguinidad o afinidad dentro de determinados grados.

Se ha invocado, con el mismo objeto, un precedente histórico que habría sentado el General don Joaquín Prieto (1831-1841), al designar durante su Gobierno, para integrar un Gabinete a los hermanos Irarrázaval.

Olvidan, seguramente, los que así han razonado, que durante la administración del vencedor de Lircay el número de personas capacitadas para desempeñar una Cartera ministerial no debe haber subido de una veintena; así lo prueba, al menos, la prolongada permanencia en sus cargos de los Ministros de Estado de aquella época.

Cierto es que el Partido Democrático, bajo cuya tienda reconoce fila el Sr. Ruperto Puga Fisher, ha venido bregando por ocupar una dignidad ministerial, sin tener, al parecer a otra persona capacitada para el desempeño de tan delicadas funciones. Pero no por eso, puede romperse una tradición centenaria.

Precedente olvidado

Por lo demás, si de antecedentes históricos se trata, no es necesario remontarse a lo que ocurrió en los albores de nuestra organización republicana porque precedentes acerca de inhabilidades morales para el desempeño de cargos ministeriales fundados en razones de parentezco encontramos recorriendo las páginas de la historia política del primer cuarto de nuestro siglo.

En efecto el Gobierno Militar que asumió el poder en 1924, designó Ministro de Vías y Obras Públicas al Sr. Oscar Dávila Izquierdo, actual Presidente del Colegio de Abogados y entonces catedrático de gran reputación. Deseó posteriormente la Junta de Gobierno llenar la Cartera de Hacienda con un financista de reconocido prestigio, y al efecto ofreció dicho cargo al Sr. Julio Philippi, cuñado del Sr. Dávila, quien más tarde desempeñó aquellas funciones durante la administración del Sr. Ibáñez.

El Sr. Dávila estuvo muy de acuerdo en la designación del Sr. Philippi para el cargo que el Gobierno deseaba encomendarle, pero advirtió que, si así se hacía, él renunciaría a su Ministerio porque la presencia suya y de su cuñado en un mismo Gabinete era moralmente inaceptable y porque estimaba que, para el Ministerio que él servía era más sencillo encontrar a un reemplazante competente que para la Cartera de Hacienda, donde se necesitaba de un técnico como el señor Philippi.



Oscar Dávila
LOS POLITICOS TIENEN MALA MEMORIA



Ruperto Puga Fisher
AFEITE MINISTERIAL

El Sr. Philippi, que conoció muy de cerca la intervención que cupo al Sr. Dávila en la organización del Gobierno de Septiembre de 1924 y del ascendiente y prestigio de que gozaba sobre la Juventud Universitaria, se negó a aceptar el Ministerio de Hacienda y, al hacerlo, estableció un precedente acerca de las inhabilidades morales que revocó el sentado por el General Prieto en una época de crisis política.

El consuelo

De todos modos el advenimiento de don Ruperto Puga al actual Gabinete lleva un alivio a la ciudadanía al constatar que el lunar criptocomunista que ostentaba con la presencia del señor Juan Pradenas Muñoz, ha sido cauterizado. Ha ganado, pues, con ello la fisonomía ministerial lo que redundará, esperamos, en hechos prácticos y realizaciones de utilidad nacional.

Ojalá que el futuro no desmienta nuestros buenos augurios.

EDUCACION

RENOVACION DE LA ENSEÑANZA SECUNDARIA

Desde 1945 se encuentra en marcha un Plan de Renovación Gradual de la Enseñanza Secundaria a cargo

KUKLOX.XYZ

de una Comisión especial, nombrada por el ex-Ministro don Enrique Marshall.

En enero de 1946, funcionó en la Universidad Santa María de Valparaíso un curso de renovación, destinado a explicar al profesorado el plan a realizarse. En dicho año, se fundaron algunos liceos "renovados" como el "Gabriela Mistral", el "Juan Antonio Ríos" y, posteriormente, el "Darío Salas". Se aplicó el plan, también en algunos liceos, como el "M. L. Amunátegui" el Nacional, Liceo de Rancagua, Talca, Temuco, Chillán, Antofagasta y algún otro que se nos escapa. De manera, que podemos decir que tenemos en marcha un plan de reforma que lleva ya dos años de aplicación y entra al tercero.

En teoría, el plan pretende "liberar" al alumno de la tiranía de la enseñanza intelectualista, de los métodos de aprendizaje pasivos y mnemónicos, de los planes y programas rígidos, de las pruebas y exámenes, tipo "horcas caudinas" y de la apreciación puramente intelectualista, es decir, unilateral, de la personalidad del alumno. En la práctica, pretende la Comisión aplicar el plan sólo a algunos liceos e ir, después, extendiéndolo a los demás.

Todo esto está bien. Tal como la reforma fué explicada en los cursos de Valparaíso, en el verano de 1946, no cabía sino hacerle reparos de detalle y aplaudir tan feliz iniciativa, aunque en las exposiciones de algunos profesores demasiado jóvenes, asomase el pelo de un doctrinarismo pedagógico "a outrance", y de un mesianismo inflamado con pretensiones de dar un vuelco a nuestra realidad económico-social. Cualquier excepticismo en aquella época, habría sido tomado como derrotismo; era mejor dejar que los encargados de la reforma se entregaran a su tarea, sin pájaros agoreros que les molestaran.

Resultados del plan

Pero, hoy, a dos años de aplicación del plan, cabe patentizar algunos resultados. Desde luego, llama la atención el silencio oficial que existe al respecto. El señor Ministro de Educación o el señor Director General de Educación Secundaria, ¿no han pedido un informe objetivo acerca de la marcha y resultados del plan en los liceos y cursos renovados? Desde luego, sabemos que la comisión edita una revista en la que da cuenta de sus actividades, pero, es claro, en ella la información viene de parte interesada.

Algunos hechos, sin embargo, son tangibles. Veamos:



Director de Enseñanza Secundaria
EL INFORME QUE HACE FALTA

1º— *Resistencias.*— En los liceos en que se ha querido aplicar el plan, ha habido resistencias de parte de Rectores y profesores. Estos, con la experiencia que tienen, han encontrado que el plan, sin mejorar gran cosa la educación que ya se impartía, agrega mayores inconvenientes y dificultades. Es así, como se suprimió la renovación, en el Liceo Amunátegui, en el de Talca, en el Instituto Nacional, en el de Niñas de Temuco. Lejos, pues, de extenderse el plan se restringe y, es posible, que a la postre, quede aislado en los tres liceos renovados que se crearon en 1946. Pasaría así lo mismo que sucedió con el Liceo "Manuel de Salas" que fué creado con el carácter de experimental, que no rindió ningún fruto para los demás liceos y vino finalmente, quién sabe por qué causas y circunstancias a depender de la Universidad de Chile. El plan de renovación, de seguir así, vendría a aumentar el caos de establecimientos heterogéneos que existe en la segunda enseñanza.

2º—*El rendimiento intelectual* es escaso, inferior al del liceo corriente que ya es bastante bajo. Ello se debería a que la voluntad del alumno, al verse mas libre, deriva hacia actividades menos cansadas y monótonas que el aprendizaje intelectual, como son los trabajos manuales, la actividad social, la organización de fiestas, la dirección de centros deportivos, etc. Como corroboración de ésto, tenemos el caso de un liceo en que se aplicó el plan en primer año de humanidades y no se aplicará, en el presente año, en segundo. Como los alumnos carecen de preparación para continuar con las materias de segundo año, habrá que hacerles clases de recuperación.

3º—*La disciplina* propiamente escolar, es probable que no haya sufrido detrimento, pero hay otra disciplina que es la que resulta del ambiente escolar, que va moldeando insensiblemente la conciencia y personalidad del niño. Si ésta es dejada en libertad completa, es seguro que tomará por ciertos cauces de una amplitud desmedida. Se formará una conciencia liberada. ¿De qué? De todo. De la moral, del de-

ALAMO
COMPRO MADERAS Y ALAMEDAS — ANTICIPOS — ELABORACIONES PORCENTAJES
VENDO POR CARROS A CONSTRUCTORES Y BARRAQUEROS
OSVALDO F. URBINA — CASILLA 9330 — TELEFONO 46449 (de 13 a 17 horas)

KUKLOX.XYZ

ber, del patriotismo. Cuando la escuela suprime las formas, los moldes, las barreras, está faiseando la vida, al menos la vida culta y civilizada que es limitación, freno, inhibición, y en último término coerción. Cuando el padre obliga al chico a ir al colegio, ejerce una coerción, sin la cual ningun nino iria al colegio y el edificio educacional se desmoronaria.

Como nacion, tenemos que ejercer sobre los niños, una serie de "coerciones", ademas de esa que los hace ir a clases. Debemos obligarlos a estudiar matemáticas, castellano, historia, un idioma extraño, con sonidos, para nosotros, ridículos. Debemos forzarnos a desviar su atención de la historia universal para fijarla en la historia nuestra, a conocer nuestros heroes, nuestros símbolos nacionales. Sin estas coerciones, nuestra existencia nacional se iria desvaneciendo. La conciencia nacional se sentiria tan "liberada" como la de sus hijos y se diluiria en el espacio.

Es indudable que, en este aspecto, algo anda mal en los liceos renovados. ¿No es sintomático que muchos dirigentes del movimiento de renovacion y profesores seleccionados despues para dichos liceos, pertenezcan a un sector ideológica y políticamente extremista? ¿No lo es tambien que en los cursos de Valparaíso, en el verano de 1946, se haya aprobado un voto de inspiración comunista y que se haya realizado una colecta que fué recogida por militantes de este partido?

En otra oportunidad, tendremos que volver a ocuparnos de otros interesantes aspectos que ofrece este Plan de Renovación.

MUNICIPALIDAD

ALCALDE VERSUS CORPORACION

No ha sido una semana muy tranquila la que acaba de pasar, para el Alcalde.

Aparte de la requisición gubernamental de Vegas, Mercados y Matadero que le obligó a presentar de inmediato la renuncia de su cargo —que no fué aceptada— y de su cesantía del Ministerio del Trabajo, la Corporación que preside se ha decretado auto-vacaciones en vista de una actitud suya que, desde el punto de vista reglamentario, no convence a la mayoría municipal.

La causa de este "impasse" es aparentemente sencilla, pero de atenernos a nuestras informaciones puede producir un quebrantamiento indefinido de las buenas relaciones hasta ahora mantenidas entre el Alcalde Salas y la mayoría de los regidores. Al tratarse el nombramiento de uno de los abogados Jefes de la Corporación el Alcalde se negó a presentar a la consideración de los regidores la consabida terna por medio



Alcalde Salas
SEMANA DE DOLORES

de la cual éstos deben hacer el nombramiento, en conformidad a las disposiciones reglamentarias vigentes. limitándose a dar un solo nombre.

Sostiene el Dr. Salas Morales que él no está obligado a la confección de dicha terna y apoya su teoría en un artículo que jamás Alcalde alguno invocó.

Por su parte la mayoría de la Municipalidad no acepta esta interpretación y parece no estar dispuesta a dejarse atropellar en sus prerrogativas legales por la sola voluntad de la primera autoridad comunal.

Así las cosas, se malogró la sesión del martes pasado y es lo más seguro que para las próximas sesiones ordinarias tampoco haya quorum suficiente. Y, lo que es más grave, al parecer ni una ni otra parte están dispuestas a transigir en un punto doctrinario que cada una considera de vital importancia. Y, en realidad, lo es.

¿Quién vencerá es este match que hasta ahora se presenta sólo como una divergencia doctrinaria pero que más tarde puede adquirir aspectos insospechados? Sería temerario vaticinar, aún, un resultado, pese a la aparente desigualdad de fuerzas de los contrincantes ya que, en cualquier instante, ellas pueden equipararse con la repentina ayuda de factores imponderables tan de moda en épocas pre eleccionarias.

C. Fernando Gardeweg y Cía. Ltda.

SANTIAGO: NUBLE 1168 — CASILLA 7041 — TELEFONO 51942

VINA DEL MAR: RECREO, SUB-COVADONGA Nº 17 — CASILLA 14 — TELEFONO 81775

CURTIDURIA Y SALADERO DE CUEROS LANARES Y CABRIOS

BADANAS, CABRITILLAS, TAFILETES; CUEROS PARA GUANTES, CASACAS, ETC.

LANAS DE CURTIEMBRE SEMI—LAVADAS

KUKLOX.XYZ

PARTIDOS POLITICOS

SIEMPRE EL PARTIDO SOCIALISTA

El Partido Socialista fué llamado una vez por un periodista "l'enfent terrible" de la política chilena. Siempre descontento de lo existente, jamás satisfecho de sí mismo, en destrucción permanente de sus líderes y de sus mejores hombres, debía enfrentarse a la lucha sin cuartel que le habían declarado por un lado el Partido Radical y el Partido Comunista, sus aliados de la Izquierda, y la derecha, por el otro.

Todos, moros y cristianos, estaban de acuerdo en que el Partido Socialista constituía un peligro para sus posiciones ya conquistadas o para las que podrían conquistarse en el futuro. Sus defectos de organización y, en gran parte, su parentesco ideológico con el comunismo, que lo inhibía para la acción, lo fueron debilitando a ojos vistas. Las divisiones que sufrió en sus cortos años de vida, precipitaron la situación desmedrada en que hoy se encuentra.

Triste destino

El destino del socialismo chileno resulta aun más trágico si se considera que, siendo por un tiempo la esperanza más seria de una transformación racional de la sociedad para grandes masas humanas en el mundo, ha fracasado en Europa en dos sentidos: primero, cuando estuvo en el poder le faltó vigor para llevar a cabo sus reformas económicas y políticas, a pesar de toda la buena voluntad de sus dirigentes y, segundo, como consecuencia de sus vacilaciones y de su incapacidad para distinguir entre lo que realmente hay que hacer en política y lo que dictamina la doctrina, le ha hecho el juego al comunismo entregándole el poder en bandeja en muchos países. Basta sólo recordar a Polonia, Hungría, Checoeslovaquia. Y donde el socialismo se ha resistido ha hacer este juego, ha sobrevenido la división, como nos lo demuestra Italia.

En Chile, desde hace poco más de un año y medio, prácticamente desde que asumió el poder el Excmo. Sr. González Videla el Partido Socialista ha vivido fuera de la realidad, aislado en sí mismo, esperando que la revolución le cayera en las manos como una breva madura y luchando contra el comunismo en el plano puramente doctrinario. Esta actitud le ha acarreado nuevos conflictos internos y actualmente confronta, según lo comenta la prensa, una nueva crisis que comenzó en las bases y alcanza ya a los organismos directivos.

El joven Secretario General Socialista, Raúl Ampuero, cuya preparación doctrinaria es indiscutible dentro de su partido, se ha revelado inferior a los acontecimientos y se habrá visto obligado seguramente, cuando aparezca la presente edición, a convocar a un Congreso General.



Salvador Allende
SIEMPRE JUGANDO UNA CARTA

La crisis y los hombres

Ya se perfilan algunos hombres para reemplazarlo, si el Congreso decide cambiar el rumbo de la política seguida hasta ahora y que ha conducido al partido a la inanición. Pero estos hombres no parecen contar con la unanimidad. Ellos serían el actual Secretario General de la C. T. CH. y Presidente de la Confederación de Trabajadores Americanos recientemente fundada en Lima Sr. Bernardo Ibáñez y el Senador y Ex-Secretario General del Partido, Salvador Allende. A ambos se le reconocen virtudes y defectos y ello impide que las voluntades se aunen en torno a sus personas. Agustín Alvarez Villablanca, ex-Subsecretario General y el primero que le dió contenido doctrinario y organización a la lucha anti-comunista, no tendría chance alguna, por estar expulsado del partido; habría además, manifestado a sus amigos que no tiene intenciones de optar a ningún cargo dirigente en caso de ser reivindicado por un Congreso. Sólo quedaría, como carta de primer orden, Oscar Schnake Vergara, actualmente en Venezuela, figura destacada del socialismo chileno y la única que, en concepto de muchos, podría salvar la situación si estuviera dispuesto a volver a la palestra.

La lucha está planteada, como lo hemos dado a conocer en oportunidades anteriores, entre los que desean mantener al Partido Socialista al margen de los acontecimientos políticos y continuar la disputa ideológica con el comunismo y aquellos que estiman que una prolongada ausencia del socialismo de la acción política podría traer como consecuencia su colapso definitivo. Las perspectivas parlamentarias juegan también algún papel en este asunto, lo mismo que la actuación de algunos elementos de segundo orden en función de esas perspectivas. De mayor importancia parece ser, sin embargo, la disputa en torno a la po-



Oscar Schnake
¿VOLVERA A LA PALESTRA?

KUKLOX.XYZ

sición del socialismo con respecto al Gobierno del señor González Videla.

Los días venideros nos traerán, seguramente, nuevas sorpresas de este "enfent terrible", que continúa enredándose en los pantalones largos.



Alvarez Villablanca
AUN EN EL OSTRACISMO

INCONSECUENCIAS PARTIDISTAS

El pacto que se ha dado en llamar de Unión Democrática que agruparía a los partidos Liberal, Radical y Democrático para afrontar las elecciones parlamentarias de marzo de 1949, no ha logrado aún concretarse.

A despecho de ello, dentro del Partido Liberal algunos parlamentarios y organismos de la juventud han emitido opiniones contrarias a su formación por estimar que ello perjudicaría los intereses electorales del liberalismo.

No somos nosotros los llamados a pronunciarnos sobre la justificación de tales puntos de vista; pero la posición de quienes así opinan entraña una inconsecuencia manifiesta a la línea política seguida por el Partido Liberal desde la última elección presidencial hasta hoy, línea que, por lo demás, ha contado con la unánime aprobación de dirigentes y parlamentarios.

Refrescando la memoria

Parece haberse olvidado, y es conveniente entonces recordarlo, que al actual Presidente de la República fué elegido con el apoyo unánime de los parlamentarios liberales en la elección del Congreso Pleno. Que posteriormente el Excmo. Sr. González Videla invitó al Partido Liberal a participar en el Gobierno en compañía de los radicales y que al producirse la crisis ministerial con motivo de la actitud desorbitada y anti-patriotica de los personeros del comunismo en el Gobierno, ambos partidos, liberal y radical, corrieron igual suerte.

Y si bien es cierto que estos conglomerados políticos no tenían suscrito un pacto de Gobierno, se logró llegar a un entendimiento para avocarse a las tareas administrativas, el que se afianzó, posteriormente, con la obtención de los cargos públicos y semi-fiscales más importantes,

Y fué este entendimiento, el que hizo posible la actitud asumida por el Presidente de la República en contra del Partido Comunista, su principal aliado en la elección presidencial, ya que se había logrado, en el hecho, la unión de dos partidos con fuerzas parlamentarias importantes, a las que se agregaban las del Partido Democrático, constituyendo de esta manera un respaldo eficaz a la gestión del Ejecutivo.

Lealtad, antes que nada

No parece pues aceptable la actitud de ciertos sectores liberales que se oponen a la consolidación de estas fuerzas en el llamado pacto de Unión Democrática, tanto por constituir una inconsecuencia a la posición política adoptada desde la elección presidencial, como porque en ella aparece primando un interés electoral sobre una alta finalidad patriótica.

No es posible olvidar, por otra parte, que la disgregación de estas fuerzas, que se han mantenido unidas para combatir al comunismo, hacia otros sectores políticos, conduciría lógicamente, a dejar en la orfandad electoral al radicalismo. Y no podría, entonces, criticarsele el que volviera a buscar sus antiguas alianzas con grupos extremistas.



Gustavo Rivera
A LAS DURAS Y A LAS MADURAS

En cuanto a la posibilidad de un pacto electoral con el Partido Conservador, ella sería irrealizable, toda vez que este partido mantiene con decisión y firmeza la bandera del social-cristianismo enarbolada en la campaña presidencial, la que no encontró acogida entre los liberales, salvo en un grupo pequeño, que ya no forma parte de esa tienda política.

Es por todas estas razones que consideramos patriótico, digno y consecuente el esfuerzo que gasta el senador don Gustavo Rivera Presidente de su partido, para lograr la unión de sus huestes con las radicales y democráticas.

"CHUART"
CAMISERIA
ARTICULOS DE LUJO
LA CASA ARABE
—PARA LA COLONIA ARABE—
Agustinas 910 - Fono 33142 - Stgo.

KUKLOX.XYZ

Comentario Político

CANDIDATOS Y PARTIDOS

De una manera persistente, que a muchos puede hasta parecerle majadera, hemos venido insistiendo en que los partidos políticos chilenos se han evidenciado incapaces de asumir con éxito la responsabilidad de los negocios públicos; mejor dicho, han fracasado lamentablemente y su prestigio ha sufrido una merma considerable en el consenso de la ciudadanía.

La prueba de lo que afirmamos está en que el Gobierno ha debido pasarse sin ellos, esto es, sin sus representantes directos en los Ministerios, aun cuando continúen haciéndose presentes a fin de obtener determinadas granjerías del poder, con lo cual no hacen más que perturbar la marcha de la administración pública y dispersar la atención del Jefe del Estado de aquellos problemas que deberían ocuparle de preferencia.

Dos hechos que se aproximan ponen una vez más en un plano del cual habían casi desaparecido en los últimos meses, a los partidos políticos: la convocatoria extraordinaria a sesiones del Parlamento y la elección extraordinaria a Diputado por Cautín.

En el primer caso, S.E. el Presidente de la República les ha solicitado su concurso para el despacho de una ley que reprima las actividades comunistas, y los jefes de partidos han respondido a tal requerimiento, unos pronunciándose francamente en favor de tal legislación y, otros, expresando que considerarán debidamente el asunto, lo que equivale a decir que harán prevalecer sus cálculos antes de comprometer su apoyo parlamentario.

En el segundo caso, viejas y nuevas combinaciones se aprestan para disputarse un sillón de Diputado, atribuyendo a tal conquista una importancia que el país no alcanza a comprender. Las frecuentes consultas al electorado para llenar cargos parlamentarios o municipales no hace más que distraer la preocupación de los partidos y del electorado y determinar un innecesario gasto de energías y de recursos económicos que ningún beneficio positivo traen para la nación.

Hay quienes identifican la democracia con este juego permanente de escaramuzas politiqueras, con este despertar y cultivar de ambiciones lugareñas, con este aflorar del político de asamblea gritón y demagogo. Es el triunfo de la mediocridad, y la derrota de los verdaderos valores que, por lo general, no se exponen a este tipo de lucha pequeña y marrullera y desdeñan la macuquería criolla y el halago de las masas.

Desaraciadamente, nos habíamos habituado tanto a tan deleznables expedientes, que nos resulta difícil concebir un nuevo género de política. El desprestigio de los partidos no debe traducirse en desprestigio de la política. Esta es obligación moral del ciudadano. Los partidos son sólo instrumentos, órganos a menudo imperfectos de tan noble función.

Suele estimarse que una reforma de nuestra Ley de Elecciones podría lograr una purificación de nuestras prácticas políticas y una más clara determinación de las corrientes ideológicas que se disputan el campo político. Creemos que ello sólo sería un recurso superficial. El mal es más hondo; es un problema de cultura. La excesiva atomización de las corrientes políticas es una manifestación de desintegración social, de crisis. Ponerle atajo es obra en la cual tienen que actuar de consuno, tanto los elementos sanos que aun quedan en los partidos, como los bien inspirados hombres de Gobierno y, sobre todos, las fuerzas más jóvenes de la nación aun no contaminadas con el virus politiquero. Así nos veremos alguna vez libres de tantos partidos y de tantos candidatos y tendremos tranquilidad para laborar por el progreso de Chile en lugar de estar preocupados de candidatos y partidos y de cambios frecuentes de Ministerios.

AZULEJOS
DE PLASTICO
EN COLORES

•

GRAN NOVEDAD

ESCOBAR

A. PRAT 153—FONO 65803

NO ES POSIBLE

EL HACER SALIR PELO,

PERO MANTENGA EL QUE TIENE.

USE SIEMPRE

PETROLE

J. A. P.

•

"Perfumería Potin"

HUERFANOS Nº 1055 — LOCAL 328
FONO 86557

CLINICA SAN IGNACIO
Calle Corte Suprema 175

FONO 80860

•

PENSIONADO MEDICO Y QUIRURGICO — RAYOS X — ULTRATERMIA — SOLUX — NEBULIZACIONES.

•

Sección Especial de
Medio Pensionado

PARA EMPLEADOS PARTICULARES Y PUBLICOS

JABON DE LAVAR

"GANGA"

Ventas por mayor y menor

Fabricantes:

FIGUEROA Y BAEZA

Agustinas 1111 *Of.* 413

— *Fono* 65381 — *Santiago* —

KUKLOX.XYZ

COLOMBIA

LA PRIMERA SEMANA

Después de las actividades preparatorias de la labor de la Conferencia, que comprendieron una ceremonia religiosa en la Catedral de Bogotá, una sesión preliminar para elegir un presidente del cónclave americano y designar las comisiones de trabajo, y la sesión inaugural con los discursos del Presidente colombiano Ospina Pérez y del Canciller brasileño Joao Neves da Fontaura; se iniciaron las verdaderas tareas de la Conferencia en la primera sesión inaugural, realizada el miércoles 31 de Marzo. En ella hicieron uso de la palabra el Canciller colombiano Laureano Gómez, para agradecer la designación de presidente de la Conferencia que le fuera conferida el día anterior por unanimidad, los jefes de delegación Juvenal Hernández, de Chile, y Jaime Torres Bodet, de Méjico, y el representante de las Naciones Unidas Byron Price.

Realidades y temores

El discurso del delegado chileno dentro de su sobriedad hizo resaltar puntos de interés. Trazando el panorama sombrío y sarcástico de una humanidad que se desangró durante cinco años para conquistar unas mitológicas libertades, dijo: "Si cada día es mayor el número de países que no disfrutan de las cuatro libertades por las cuales murieron tantos millones de hombres, no podemos ilusionarnos, ni podemos ilusionar a nuestros pueblos, con falsas declaraciones de optimismo".

Frente a esta realidad Juvenal Hernández expresó la creciente parálisis de las Naciones Unidas, y manifestó el temor de que esa organización se transformara en un "organismo burocrático sin dinamismo". Como medida práctica recomendó la



Juvenal Hernández
"DOS BANDOS NOS AGOBIAN..."

abolición del privilegio del veto, que la Carta de las Naciones Unidas concedió a las grandes potencias. Hizo ver que es urgente la acción, pues el mundo está ya claramente dividido en dos bandos opuestos y que "no hay lugar para terceros frentes".

Refiriéndose al problema específico que Chile quiere ver debatido en Bogotá, el de las pretenciones inglesas sobre los territorios antárticos chilenos, el delegado dijo: "Nunca nación alguna tuvo derecho a sospechar de nuestra lealtad, y por lo mismo tenemos fe en que el problema que una potencia amiga nos ha planteado en la antártica, ha de ser resuelto por medios jurídicos que conformen definitivamente los títulos irrefutables que poseemos".

El 1º de abril se eligieron los presidentes, vicepresidente y relatores de las diversas comisiones. Dos chilenos obtuvieron presidencias, Juvenal Hernández de la segunda, la que se refiere al sistema y financiamiento de la Unión Panamericana, y Gaspar Mora Sotomayor de la cuarta, sobre desarrollo económico latinoamericano.

El golpe

En la sesión plenaria de este día hubo dos importantes discursos. El Secretario de Estado Marshall dió un golpe que puede ser de muerte a las esperanzas de los países latinoamericanos de obtener de Estados Unidos un programa de ayuda, semejante al plan de recuperación europea. Marsnall se refirió a la pesada carga que ya soporta Estados Unidos, y manifestó que su gobierno no está en condiciones de dar más ayuda a los países extranjeros. Sin embargo, repitiendo el ya conocido argumento norteamericano, dijo que los países de América Latina podrían obtener cooperación de los capitales privados de Estados Unidos, siempre y cuando, naturalmente, que éstos recibieran una amplia protección contra disposiciones legales que puedan afectarlos. En suma que los países latinoamericanos fueron por lana y volvieron trasquilados. Pedían ayuda para alcanzar su independencia económica y recibieron insinuaciones que significarían remachar sus cadenas de países semicoloniales, a merced de un capitalismo que quedaría colocado por encima de las leyes nacionales. Sin duda, es locura pensar que Estados Unidos quiera que salgamos algún día de la condición de productores de materias primas para sus industrias, y de consumidores de sus productos manufacturados. Estados Unidos sabe que el día que las economías latinoamericanas no dependan de Wall Street, la política de las capitales del sur no tendrán nece-

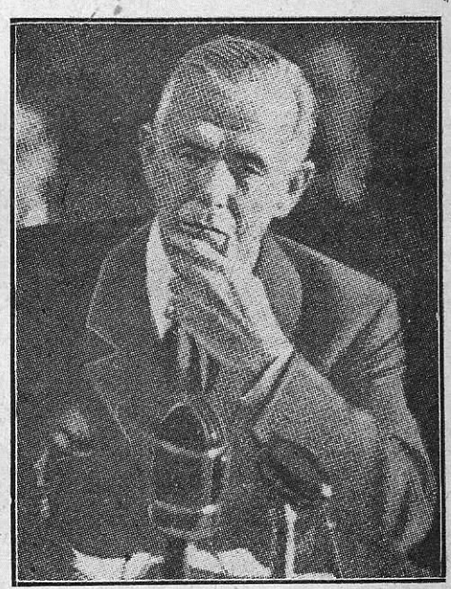

George Marshall
REMACHANDO CADENAS

IMPORTADORA
DE RELOJES
GRAN SURTIDO
— HUERFANOS 1087 —
Casi esq. Bandera

KUKLOX.XYZ

sariamente que ir a remolque de la de Washington.

La voz argentina

Bramuglia en su discurso emitió conceptos importantes. Dijo que poco vale la igualdad política que los pactos internacionales puedan atribuir a las naciones, si subsisten las consecuencias que derivan de la desigualdad entre los países económicamente fuertes y los económicamente débiles. Reafirmó que Argentina está dispuesta a cooperar en la medida de sus fuerzas a las medidas continentales, pero siempre que quede a salvo su soberanía nacional de presiones exteriores.

Fortalecimiento de la democracia

Después de esta segunda sesión plenaria hubo un pequeño compás de espera, que se llenó con cautelosas aproximaciones y conciliábulos entre los miembros de las diversas delegaciones, y que ocupó todo el fin de semana. Lo más sensacional en este lapso fué la aparición del proyecto de declaración anticomunista



Canciller Bramuglia
CON BATUTA PROPIA

redactado por la delegación chilena, (y publicado en el diario "El Liberal" de Bogotá el viernes 2). Este proyecto, después de extenderse en considerandos, concluye haciendo la recomendación de "fortalecer los cimientos del sistema democrático, de modo de impedir que con él se confundan y de él se aprovechen las organizaciones totalitarias", y de reprimir las actividades subversivas en favor de los intereses políticos de estados extracontinentales".

Con esto Chile ha puesto el sello a su posición de un anticomunismo exterior de las medidas anticomunistas.

El problema colonial

La tercera sesión plenaria se efectuó el lunes 5, y en ella hablaron los Cancilleres Antonio Parra Velasco del Ecuador, y César A. Vasconcellos del Paraguay. El Canciller ecuatoriano tuvo palabras de mucho interés para los puntos de vista chilenos sobre la Antártica, ya que prometió el apoyo de su país a las reclamaciones territoriales de Chile y Argentina en la Antártica y de Guatemala en Belice. Manifestó también que comparte la posición Argentina contraria a la formación de un super Estado, y pidió una cooperación especial entre los países latinoamericanos, poniendo como ejemplo de ello la existencia de la Flota Gran Colombiana, constituída en colaboración por Ecuador, Colombia y Venezuela.

Este último punto merece una pequeña consideración especial por dos razones. En primer lugar, las palabras del Canciller de Ecuador constituyen otra prueba del nuevo espíritu de independencia que está na-

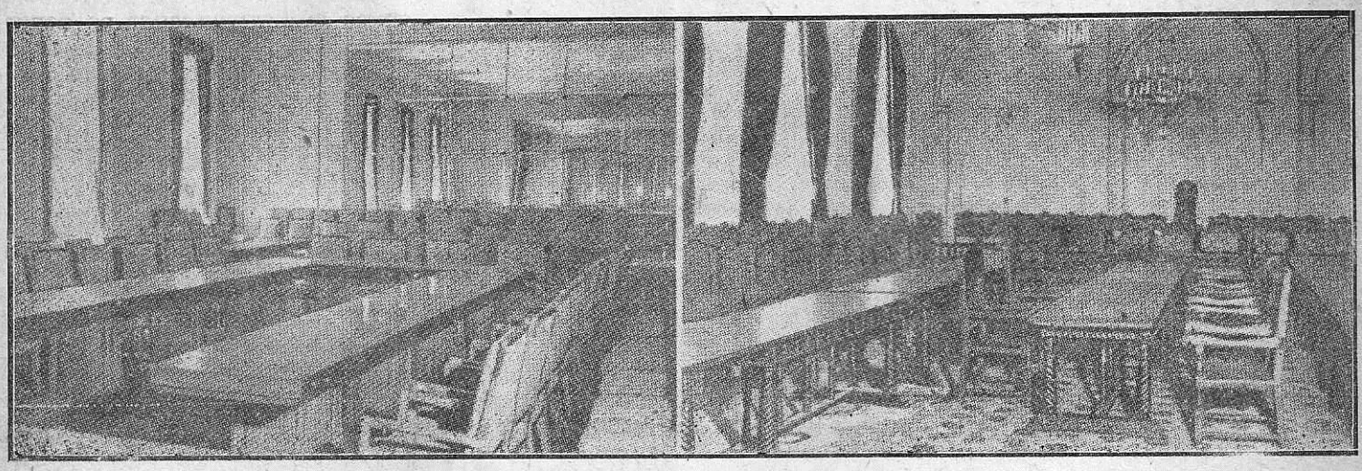

Salas de Comisiones del Capitolio
EL TRABAJO SUBTERRANEO ESTA EN PUNTO...

tremo, y en este sentido habrá que entender las conversaciones privadas entre el delegado chileno Juvenal Hernández y el Secretario de Estado Marshall. De todos modos, el jefe de la delegación chilena aclaró que al proyecto aludido no se le ha de conceder otro valor que el de una mera "pauta" para la discusión pos-

ciendo en esta América española, que hasta ahora sólo ha conocido las formas de la libertad. Las palabras del Canciller ecuatoriano no han sido originales. Ellas responden a la expresión de un pensamiento que flota difuso hace tiempo en el ambiente hispanoamericano, disperso tal vez en libros poco leídos o en dis-

KUKLOX.XYZ

cursos ocasionales, —el pensamiento de que si bien la unidad total es nuestro fin último, las agrupaciones regionales deben ser la primera etapa necesaria. Si la unidad alemana nació de un Zollverein, ¿por qué la reconstitución de la nación gran colombiana de Bolívar no puede nacer de una flota mercante formada por los esfuerzos de tres naciones afines?

El discurso del Canciller paraguayo Vasconcellos, después de describir las calamidades que en su país produjo un "régimen de libertades absolutas", tuvo una buena fórmula para fundamentar la política anticomunista que se trata de instaurar en el continente: "La democracia ampara todas las libertades políticas, menos aquellas que implican una negación de la democracia misma".

Hasta ahora la Conferencia sólo había sido un florecer de discursos. Pero al escribir estas líneas ya se echa de ver algo del trabajo subterráneo, por decirlo así, que se desarrollará en las comisiones. Y de los conflictos que allí se plantearán.

ITALIA

ENCRUCIJADA PARA EUROPA

Con creciente inquietud el mundo entero aguarda la fecha de una elección en que ha de decidirse, no sólo la suerte de Italia, sino tal vez el destino de Europa misma. Comunistas y anti-comunistas, en una lucha sin cuartel, han comprendido que hay algo más en juego que una simple cuestión de política interna: si la gran nación latina, llave estratégica del mediterráneo, cae en la órbita del imperialismo soviético, Rusia habrá obtenido una victoria decisiva para sus propósitos de conquista de todo el Continente.

El panorama electoral

En las elecciones que se efectuarán los días 18 y 19 de abril, podrán participar 26 millones de votantes de ambos sexos. Cerca de 14.000 candidatos, de los más variados partidos, postularan a las 576 bancas del primer Parlamento de la nueva República italiana. De acuerdo con la Constitución, poco después de constituída esta Asamblea Nacional le



De Gasperi
LA HORA DECISIVA

corresponderá la importante misión de designar al Presidente de la República. El resultado de estas elecciones, por consiguiente, definirá el futuro político de la Península por largos años.

El panorama electoral se presenta confuso e inverosímilmente fraccionado en innumerables partidos y corrientes ideológicas. Existen 96 agrupaciones políticas reconocidas legalmente, las que se han reducido a 26 "partidos" o "bloques" para afrontar la suerte de las urnas. Sin embargo, todas estas fuerzas están polarizadas claramente en sólo dos sectores principales, que aparecen como los grandes actores de las jornadas cívicas de abril: comunistas y cristianos.

Los primeros se presentan en una alianza de partidos, el "Frente Popular", que además del Partido Comunista que dirige Palmiro Togliatti, comprende a los socialistas de Pietro Nenni y a diversas organizaciones afines de menor importancia.

Los segundos, sin un pacto formal, están constituidos por un grupo de partidos dispersos, —monárquicos, liberales, neo-fascistas, etc.— que se reúnen en torno al Partido Demócrata Cristiano de Alcide de Gasperi, actualmente en el Gobierno.

El pro y el contra del bloque comunista

La campaña electoral se ha desarrollado en un ambiente de agitación y de violencia desencadenado por los característicos métodos antidemocráticos del comunismo internacional, hasta el extremo de obligar al Gobierno a movilizar grandes efectivos militares para mantener el orden público. Las huelgas revolucionarias, las amenazas, las provocaciones armadas, todos los medios a su alcance, han sido puestos en juego por los sectores comunizantes para intimidar y presionar al electorado. Hay, sin embargo, cuatro factores de gran peso que están ejerciendo una influencia difícil de contrarrestar en favor de los demócrata-cristianos:

1) La inflexible posición de la Iglesia Católica, manifestada por las declaraciones sucesivas de tres Cardenales y, por último, por el importante discurso del Santo Padre, reiterando de una manera terminante el deber de los católicos de votar contra el comunismo;

2) La actitud del Departamento de Estado Norteamericano en el sentido de excluír a Italia del Plan Mar-



Palmiro Togliatti
¿ROMA O MOSCU?

shall de recuperación europea, y aun de hacer cesar la ayuda que hasta ahora ha estado recibiendo, en el caso de que llegara al poder un Gobierno comunista;

3) El propósito de las naciones occidentales de hacer una revisión

KUKLOX.XYZ

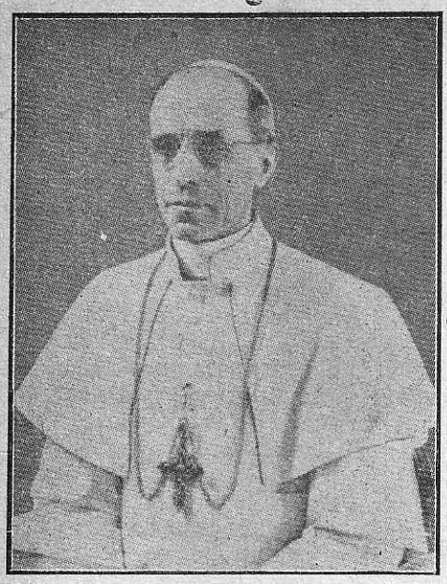

S. S. Pío XII
NO HAY TERMINOS MEDIOS

del injusto tratado de paz y de procurar la reincorporación de Trieste a la soberanía italiana: un triunfo comunista imposibilitaría la realización de estas grandes aspiraciones del pueblo italiano.

4) El ejemplo, reciente y dramático, de la entrega de Checoeslovaquia por la quinta columna comunista, y el consiguiente trágico fin del Canciller Masaryk que ha conmovido la conciencia del mundo civilizado y, especialmente, de Italia, que aparece como la presunta próxima víctima del insaciable imperialismo rojo.

Frente a todas estas circunstancias, que gravitan fuertemente en el ánimo del electorado italiano, sólo aparecen, favoreciendo la campaña comunista, el oro de Moscú que llega en grandes cantidades a través de la frontera suiza, y los tristes aliados que, como sombrías aves de mal agüero, siempre trabajan por el triunfo de la barbarie soviética: la intimidación y la violencia, la miseria y el hambre, la desorientación y la anarquía de grandes masas de trabajadores, en la difícil etapa de la post-guerra italiana.

Un gran peligro para Europa

Con todo, el panorama de la próxima elección se presenta aun brumoso e incierto. Aunque se espera que el genio de la raza latina, occidental y libertario, salve a Italia y a Europa de las hordas asiáticas, aún así los más optimistas asignan al bloque comunista por lo menos un 30 a 40 por ciento de los sufragios, lo que, aun derrotado, lo mantendría como un partido fuerte y peligroso que obstaculizará en todo momento el resurgimiento de Italia.

Una victoria amplia de los comunistas sería de gravísimas consecuencias para el mundo entero. Italia, sovietizada, se agregaría, como Checoeslovaquia, al grupo de naciones esclavas de Moscú. En el gran choque de Oriente y Occidente, que cada día parece avecinarse, la Península sería un inapreciable bastión para la conquista por Rusia del resto del Continente. Después de la caída de Italia, los ejércitos rojos podrían avanzar fácilmente a través de Alemania y de Francia para llegar hasta los Pirineos. Habría sonado entonces la hora más dramática de la civilización cristiana.



Jan Masaryk
FANTASMA SOBRE LAS URNAS

Por otra parte, los comunistas italianos organizados en cuadros militares, con uniformes rusos y poderoso material de guerra, han anunciado que "si se les arrebata el triunfo", no vacilarán en tomarse el poder por la fuerza. De acuerdo con sus métodos, existe el peligro de que, una vez derrotados, acusen al Gobierno de intervención y fraude, desencadenando la guerra civil. Lo que pueda ocurrir entonces, nadie puede preverlo; pero es lo probable que en tal circunstancia se precipitaran en el resto de Europa acontecimientos de tal gravedad, que la crisis italiana se convertiría en un problema secundario en medio del gran drama universal.

ALEMANIA

CUCO SOVIETICO

Las autoridades militares soviéticas en Alemania se han mantenido en una constante actitud de provocación para con los jefes militares de las demás potencias ocupantes. Pero, hasta ahora, existía una colaboración de mala gana, si la podemos denominar así, entre aliados y soviéticos.

Los rusos rompieron todos los restos de colaboración retirándose de los organismos mixtos de control que gobiernan la capital de Alemania. A continuación expidieron una orden prohibiendo a norteamericanos, británicos y franceses la entrada o salida de la zona de Berlín a menos de someterse a una identificación previa por los controles militares rusos.

Las tropas rusas avanzaron, ocupando plazas a lo largo de toda la frontera germana. Se cavaron trincheras, se suspendió el itinerario de los trenes de pasajeros, se llenaron las principales carreteras de centinelas y los pobladores de las aldeas fronterizas fueron expulsados mientras aumentaba la concentración de cuerpos de infantería y unidades motorizadas.

Y para hacer más brutal la provocación inventaron una ruptura teatral en el gobierno militar de Berlín con la grosera acusación que el

Para el aperitivo: "LA ROTONDA".— Pasaje Edwards 1041. — Calle Huérfanos esquina Ahumada

KUKLOX.XYZ



General Lucius D. Clay
CONTRA LA AUDACIA, DECISION

coronel ruso Yelizarov hizo a los aliados, principalmente a los franceses, de saquear Berlín.

El toro por las astas

Lucius Clay, gobernador militar norteamericano decidió romper el control ruso al tráfico y se vió obligado a emplear la aviación con este objeto. Más adelante decidió contestar a la audacia de los rusos en la única forma entonces posible. Siguiendo sus instrucciones la policía militar norteamericana rodeó el edificio de la Reichbahn en donde se encuentra establecido todo el control ferroviario de la zona soviética de ocupación. Veinte horas después las autoridades soviéticas se decidieron a dar una aclaración. Se suspendieron las represiones norteamericanas que habían durado cerca de treinta y dos horas y el Mariscal Vasily Sokolovsky aceptó una invitación del Gobernador militar británico Sir Bryan Robertson para comer juntos, siendo partícipes también del ágape los Gobernadores militares norteamericano y francés, generales Lucius Clay y Pierre Koenig, y el Jefe del Estado Mayor Imperial, Mariscal de Campo Vizconde Montgomery. La situación tiende pués a normalizarse.

¿Qué se persigue?

Pero analicemos la actitud rusa. No da ella la clara y evidente impresión de que los soviéticos buscan el control de Berlín para crear un gobierno alemán títere como los que existen en Polonia, Checoeslovaquia, Hungría, Rumania, Yugoeslavia y Bulgaria. Porque si bien todo esto puede tener como fin solo llamar la atención y desviarla del verdadero objetivo de la Unión Soviética ésto es, un ataque relámpago a Norteamérica por Alaska, no debemos olvidar que en Europa está el campo principal de combate. Cuando Rusia pueda controlar toda Europa con sus industrias y materias primas será un adversario temible para el resto del mundo, especialmente Estados Unidos.

Pero mientras tanto la maniobra comunista no ha sido afortunada y más aún ha tenido la virtud de unir en contra suya a las naciones que participan en la Conferencia de Bogotá y hacer que en Norteamérica se empiece a pensar con un apresuramiento algo tardío en el rearme y en la reinstalación de la industria bélica.



Pierre Koenig
ALMUERZO PARA CINCO



Mariscal Sokolovsky
32 HORAS SOLAMENTE

ESTADOS UNIDOS

LA CEGUERA CONTINUA

El día 30 de marzo la Comisión de Relaciones Exteriores de la Cámara de Representantes de los Estados Unidos aprobó una trascendental decisión: la inclusión de España en el Plan de Ayuda a Europa, proposición del representante Alvin E. O'Konski.

Expresó éste legislador, en su discurso de propuesta: "Dejar a España fuera del programa de recuperación sería una victoria moral para Stalin"; Y, para apoyar este punto de vista, sostuvo que España, cuyo gobierno había sido legítimamente consagrado por elecciones libres, era la única nación que estaba en condiciones de resistir, con éxito un ataque sorpresivo de Rusia. Preguntó finalmente el representante republicano: "Estamos tratando de contener al comunismo; cabe, en lo posible, en consecuencia dejar fuera a la única nación con voluntad y con medios para ayudarnos en esta empresa?

Y, posteriormente, con gran sorpresa de parte de los círculos gubernativos estadounidenses, la misma Cámara de Representantes apoyaba la moción en cuestión por la amplia mayoría de 149 votos a favor y solo 52 en contra. Pero el representante John M. Vorys declaró que la pro-

KUKLOX.XYZ

posición contrariaba los deseos del Departamento de Estado.

Sin embargo, la Comisión Mixta del Congreso norteamericano rechazó la inclusión de España en el Plan Marshall de ayuda a Europa y las Cámaras, intimidadas, sancionaron esta decisión. ¿Cuales fueron las poderosas influencias que obtuvieron la anulación de esta cláusula?



Senador Vanderberg
LA IMPORTANCIA DE LO QUE NO SE DICE...

Responsabilidades

En primer lugar el propio Presidente. Harry S. Truman declaró que era absolutamente opuesto a la idea de dar buena acogida a Franco en el Plan Marshall. Esta influencia, la del Presidente de los Estados Unidos, fué seguramente la más cercana y poderosa de las que obraron sobre el ánimo de los miembros de la Comisión Conjunta. Sobre el mandatario de la nación norteamericana recae pués la responsabilidad de haber ayudado en un momento excepcionalmente crítico de la historia de la humanidad, a la diplomacia rusa en sus esfuerzos por lograr el bárbaro predominio del comunismo internacional en el mundo.

La actitud hostil del gobierno británico hacia el régimen español es otra de las fuertes razones que contribuyeron a poner punto final a este asunto.

Inglaterra diremos mejor sus dirigentes laboristas, no ha disimulado nunca su inquina hacia el régimen de Franco y un conflicto sobre esta materia entre las dos grandes naciones anglosajonas sería pernicioso en este momento. Seguramente, este fué el pensamiento que Arthur Vandenberg, senador republicano, no quiso expresar cuando dijo que era más prudente que la idea de inclusión de España en el Plan Marshall fuera obra de alguna de las naciones occidentales.

Habría también que responsabilizar al propio general Marshall quién declaró "que vería con desagrado la inclusión de España en su Plan". Y la responsabilidad es tanto más grande por cuanto George Marshall debe entender que la realización de su Plan de Ayuda es impracticable sin el concurso de la única nación política y económicamente fuerte de Europa.

Tan solo una conclusión se desprende de esta desalentadora experiencia. Mientras mayor es la cohesión y empuje de las huestes comunistas, mientras más hábil vemos a su inescrupulosa diplomacia y mientras más audaz y profunda es la acción desquiciadora de los partidos comunistas en el mundo entero, más débil, indecisa y claudicante es la actitud de las democracias. Ellas no han tenido otro motivo para calumniar y negar su ayuda al auténtico pueblo español que aplacar y mantener amistosa a la Unión Soviética, que, al jugar suciamente con la paz, solo persigue la destrucción del mundo democrático.

La historia juzgara la imprevisión y criminal debilidad de los conductores de las democracias que no saben o no quieren encontrar el remedio único y radical que requieren los actuales problemas de salvación universal.

KUKLOX.XYZ

LA ACCION DEL COMEDIANTE

Don Jacinto Benavente, Premio Nobel de Literatura y uno de los más gloriosos dramaturgos españoles publicó en el diario "A B C" de Madrid el siguiente interesante artículo, que nos complacemos en reproducir.

"Para juzgar de la verdadera opinión en cualquier país del mundo, no hay que atender tanto a los que gritan, que siempre parecen más por el griterío, como a los que callan y son en la reserva de su silencio como la reserva de un Ejército combatiente, la que en el momento oportuno ha de decidir la victoria; esto es, cuando las ideas determinan conductas. Si a los que pasamos por el Brasil y recorrimos tierras de América española en el año 46 nos hubieran dicho que apenas transcurrido un año, el Brasil y Chile serían las primeras naciones de esa América en romper sus relaciones con la U. R. S. S., mal hubiéramos podido creerlo; con tal violencia soplaban los aires de Moscú por aquellas tierras, y, naturalmente, a los españoles nos daban de cara más que a nadie. El paso de los barcos españoles era señalado por la Prensa del griterío, especialmente en el Brasil y en Venezuela, como un peligro público. Los españoles o éramos fascistas en viaje de propaganda o en el mejor caso se nos suponía fugitivos de un insoportable régimen. Al hacer escala en Pernambuco nos escoltaba un cañonero, en previsión de anunciados desmanes de los obreros portuenses. En honor de la verdad, el Gobierno brasileño ya empezaba a inquietarse por las incesantes perturbaciones ocasionadas por los comunistas. Pero ¡ay!, por el temor inherente a todos los Gobiernos democráticos a no coartar las libertades exigidas por el argumento liberal democrático y a no ser tildados de reaccionarios y en este caso de fascistas, las medidas de represión eran tan suaves, que a veces hasta podían parecer caricias. De estas suavidades y de sus consecuencias sabemos algo en España y sabrán por desgracia, otros pueblos, mientras no entiendan sus Gobiernos como en el Brasil y en Chile lo han entendido, y el resultado de las últimas elecciones en Francia y en Inglaterra parecen darlo a entender, que si el comunismo pide libertades y democracias es con la misma intención del cocodrilo cuando pretendía persuadir al perro a su conveniencia: "Bebe quieto", le decía el taimado cocodrilo. Libertades, libertades para que yo pueda preparar a gusto mi tiranía. Esperemos, antes que sea tarde y con daño, que los Gobiernos y los pueblos vayan despertando de su liberal y democrático adormecimiento y pierdan el miedo a ser tildados de reaccionarios o de fascistas. No he comprendido nunca la razón de llamar siempre avanzados a los partidos de extrema



Jacinto Benavente

¿PASARA LA CORDURA POR EL MUNDO?

izquierda. Lo mismo se puede avanzar por la derecha que por la izquierda, y no sé yo que sólo por la izquierda se pueda ir camino adelante. El "decíamos ayer" de fray Luis es más seguro que el diremos mañana, y, por lo regular, los partidos que pretenden ser avanzados, rompen con el ayer, destrozan el hoy y todo lo prometen para mañana, sin dejarnos siquiera la esperanza del agujerito en el cielo para verlo. Pues en ese mañana incierto y lejano estriba el mayor prestigio del comunismo para la captación de esa quinta columna, que es su más sólida esperanza llegado el día de la conflagración universal entre los dos mundos, los dos apercibidos para el choque inevitable. ¿Igualmente apercibidos? ¿Inevitable choque? Dice Maeterlink que cuando la cordura (no hallo mejor traducción para la palabra *sagesse* en este caso) pasa por las almas, la fatalidad se aleja. ¿Pasará la cordura por el mundo? El comunismo conoce bien la psicología de las multitudes. Penetra en los espíritus inferiores por lo más asequible de ellos: la ilusión. Es la lotería, es el eterno engaño del eterno timo del portugués o del entierro, es el negocio prometedor de fabulosas ganancias, preferible siempre al negocio razonablemente propuesto. Sancho Panza sabía bien que su amo estaba rematadamente loco, sabía que los molinos no eran gigantes, ni los borregos ejércitos, ni las ventas castillos, pero creía en la ínsula que su señor podía conquistarle; creía en ella más que el mismo Don Quijote, que no estaba tan seguro de ella y menos de la capacidad de Sancho para gobernarla; pero detrás del loco iba Sancho con la ilusión de su ínsula, única realidad para él, que en los demás estaba bien persuadido de la locura de su señor. Suprema habilidad la de la Rusia, que ha sabido rebozar para la exportación su nacionalismo.

Habilidad que le faltó a Hitler, quien no logró tener quinta columna ni aun en la misma Alemania. ¡Ah! Si Hitler hubiera envuelto su nacionalismo exclusivista en aparente comunismo para la exportación... Deslumbrada la atención del mundo por los espejuelos comunistas, se ha desentendido del *caso ruso* por atender al *caso comunista,* grave error de consecuencias deplorables en el resultado de las últimas guerras. Si la cría de cuervos es peligrosa, ¿qué no será la de águilas? Y mayor peligro si al águila, ya de suyo crecida y bien criada, se la coloca en las mejores condiciones de fortalecer las alas, las garras y el pico. Rusia es siempre Rusia; la misma de los zares, con la misma política y los mismos propósitos, tan suya, que hasta en Religión, que sobre el espíritu nacionalista puede ser en un pueblo el lazo espiritual que le una a otros pueblos, Rusia ha tenido una Religión para ella sola, una Religión de la que eran pontífices los zares para que nada se escapara de su autocracia. Y este absolutismo persiste. La mano que sostiene para defender y la mano que aprieta para castigar sujetan igualmente; pro-

KUKLOX.XYZ

tegida por los antiguos zares o perseguida por los nuevos; lo importante en Rusia es tener a la Religión en la mano, a merced del poder temporal, cualquiera que éste sea. Pudo creerse en algún tiempo, desde Pedro *el Grande* a la Gran Catalina, que Rusia pretendía europeizarse. Y así fué en lo aparente, en lo superficial y sobrepuesto; en eso que suele llamarse adelantos de la civilización, que más consiste en comodidades y adornos materiales, sin trascender a lo espiritual. De la Gran Catalina pudo decir Voltaire *C'est du Nord aujourd'hui qui nous vient la lumière*. Pero con Nicolás I se acentuó el nacionalismo ruso, que pareció más apagado en sus sucesores por verse obligados a concentrar su política en la defensa contra el nihilismo y el anarquismo, presagios de la Revolución que había de acabar de nombre con los zares, pero no con el zarismo y mucho menos con el nacionalismo ruso.

En la guerra del año catorce, Alemania, por descartar a Rusia de la guerra, cometió también el error de favorecer y alentar la Revolución rusa. Creyo que el comunismo sería un disolutivo del nacionalismo y fué todo lo contrario, un fortificante. Alemania, con todos sus grandes filósofos y hombres de ciencia, no ha sido nunca gran conocedora de la psicología de los otros pueblos y bien caro ha pagado este desconocimiento. Alemania ha sido la nación que todo lo aprendió en los libros. Al abarcar grandes abstracciones se escapan las menudencias, y en psicología, individual o colectiva, lo importante es percibir las menudencias.

En cierta ocasión me atreví a decir (digo me atreví porque a muchos les pareció atrevimiento, hasta profanación) que del *Kremlin* a El Escorial no era tanta la distancia, y que si en el otro mundo se encontraran alguna vez Felipe II y Lenin, bien podían saludarse. Los dos aspiraban al Imperio Universal; el uno, por la idea católica del Cristianismo; el otro, por la idea comunista internacional. Los dos Imperios, el cristiano y el comunista, están hoy más que nunca frente a frente. Las ideas en sí son éstas: cristianismo y materialismo. Hay que prescindir de lo accesorio, que puede enturbiarlas. Más peligrosos que el comunismo me parecen esos comunismos con sordina que con los nombres de socialismo, laborismo y todavía el apolillado liberalismo, son, con sus medias tintas y sus emolientes pasteleros, cómplices eficaces del comunismo y el mayor obstáculo para combatirlo. Hay que dejar al noble metal puro y limpio de toda ganga y de toda aleación con los metales inferiores, y más que nada hay que perder el miedo a las palabras reaccionario y fascista.

Y vamos con la lección del comediante:

Representaban unos malos cómicos un melodrama muy popular en su tiempo: *El campanero de San Pablo*, cuya acción transcurre en Inglaterra durante el azaroso reinado de Carlos I. En todo el primer acto y gran parte del segundo, se habla mucho del Rey y el Rey no aparecía. El público, ya predispuesto al regocijo por la obra y por su desdichada interpretación, se disponía a saludar la aparición del Rey con menoscabo de la Real Majestad de Carlos I. Por fin, un dignatario descorrió un tapiz y anunció con énfasis: "El Rey." Los espectadores se comunicaban el regocijo animandose unos a otros para el inevitable choteo: "¡El Rey! Ya está aquí el Rey. A ver ese Rey..." Pero el actor, que se vió venir el turbión sobre su triste cabeza, que al final de la obra había de caer cortada no quiso anticipar el desenlace, y con impavidez que logró imponerse al público desmandado se adelantó paso a paso hasta las candilejas, se cruzó de brazos, miró con altivez de arriba a abajo, de un lado y de otro, y cuando el público quedó en silencio, casi atemorizado por aquella arrogante actitud del pobre cómico, él sólo dijo: "¡El Rey! ¿Y qué?" Y el público quedó tan convencido, que no volvió a desmandarse en toda la representación.

Pues bien: hasta que las democracias, temerosas de parecer reaccionarias o fascistas, no aprendan la lección del comediante y como él no se encaren ante el comunismo y sus similares, y al oírse llamar fascistas no se adelanten a la batería para decir: "¡Fascista! ¿Y qué?", no empezaremos a entrar en razón. Por fortuna ya son muchas las democracias que van perdiendo el miedo, y es de esperar que, por fin, serán todas las que aprendan la lección del comediante y sigan el ejemplo del Brasil y de Chile. Estamos en el año 48. En el 46, ¿quién nos lo hubiera dicho? Murmuran los comunistas que el Brasil y Chile han cedido a la presión de los Estados Unidos. Todos sabemos que justamente el Brasil y Chile, con la Argentina, son las tres naciones de América que no tienen por qué ceder ante los Estados Unidos. Con independencia económica, si en lo político colaboran alguna vez con Norteamérica será siempre en el mismo plano, nunca en plano inferior. La Argentina y Chile son de casa, nos conocemos, y el Brasil es de casa portuguesa, que es ser tambien de buena casa."

PARA CASIMIRES DE CABALLEROS

'SALTEX'

PARA PAÑOS FINOS DE SEÑORA

'SALTEX'

LANA PARA TEJER A PALILLO:

LA INSUPERABLE MARCA

'ROSA'

Cía. Nac. de Tejidos "EL SALTO"

Almacenes de venta al por mayor:

HUERFANOS 1508

TELEF 80222

Agentes en todo el país

KUKLOX.XYZ

CIA. XIRGU-SERRADOR

"LA FIERA ESCONDIDA",
de Manuel Arellano Marín.

Al querer conocer el significado de esta obra, ya sea los móviles que impulsan a sus personajes o las ideas presentadas por el autor, nos encontramos ante un panorama algo disperso. ¿Esta pieza se limita a describir situaciones o hay algún problema expuesto que precise solución o moraleja?

Evidentemente hay un problema



Manuel Arellano Marín
MANTIENE SUS CONDICIONES

o varios. Y tendríamos que difinir cuál es el que se presenta como principal nudo o centro de la acción. Existe la línea que lleva la actriz principal Elvira, y paralelamente la trama secundaria de Fedora y su odio hacia aquélla.

Presenciamos aquí el eterno conflicto tipo "hombre y bestia" tan conocido ya dentro del teatro psicológico y explotado por muchos dramaturgos. La rebelión de los llamados "instintos malos" produce un paréntesis de pesadilla en la apacible vida de Elvira, del mismo modo que los disparos callejeros de la persecución del criminal, asustan a Angelita.

Como consecuencia del problema anterior se nos aparece el Mal como un personaje inconmovible y fatal, contra el cual nada pueden los buenos propósitos de un tratamiento humanitario. Entremezclado con estos dos temas se desliza el asunto de la educación de la niñez y juventud, que da origen a la disputa entre Elvira y Fedora. Y entonces nos encontramos al final de la obra con el desengaño de la protagonista al ver sus mejores sentimientos heridos, mientras proclama con gran fuerza lo inservible de la educación.

Para el desenlace, une el autor las dos tramas haciendo que Fedora, a modo de venganza, le reproche a Elvira su culpa, causada según dice, por "la fiera escondida" que todos llevamos dentro. Y es esta frase la que, al parecer, nos da la clave del significado exacto de la obra.

Confundidos todos aquellos elementos de animalidad y espíritu, y más hondamente de bien y mal, que nos vienen desde que un inolvidable grupo de ángeles rebeldes con nombres muy poéticos, fué precipitado a los infiernos, forman la raíz de la dramaticidad de esta obra.

No podríamos afirmar que tiene una intención constructiva, sino, por el contrario, deja al espectador con el peso de la fatalidad de los acontecimientos. ¿Es esto un defecto? Quién sabe, tratándose de un caso que por su esencia humana, cualquier espectador podría adjudicárselo a sí mismo. De aquí lo peligroso del tratamiento de estas obras psicológicas que abordan problemas morales.

Sin embargo, dentro de un plano literario puro, el autor describe con mucha propiedad un ambiente típico, a través de situaciones bien llevadas de gran valor dramático. Expresiones de ingenio apropiadas dan color al diálogo. Hay escenas que tal vez por su longitud, destruyen la sensación de suspenso que el autor ha querido darles y otras cuya fuerza dramática repentina, violentamente contrastada con el espíritu general del argumento, hallan desprevenido al espectador y producen cierto choque. El autor demuestra grandes condiciones dramáticas que con una técnica más fluída se realizarán perfectamente.

Argumento y caracteres.

Tres señoras de edad tienen un colegio, y viven en un simpático escenario, al cual contribuyen a darle ambiente un gran catre de bronce con tapado tejido a crochet, un reloj algo moderno y varias macetas de helechos y aspidistras. La boca de escena representa una ventana inmensa con vidrios de colores que da al mar; el mar es la platea —no podemos de dejar de acordarnos de "El Gran Farsante" el Teatro de Ensayo, el momento de la llegada del "inefable Godeau"—, y las per-



Isabel Pradas
FUERZA Y RITMO

sianas están representadas por movimientos de luces.

Angelita es anciana, asustadiza e ingenua.

Elvira es buena, noble y dueña de sí misma"; tengo nombre de dulce de papayas, dice ella.

Fedora es mala, cruel y vengativa.

Elvira y Fedora, por supuesto, discuten y se disgustan entre sí, siendo la última despedida de su cargo de maestra en el colegio; se retira a su habitación no sin antes haber prometido una execrable venganza.

Elvira tiene una sorpresa para Angelita; ha gastado todos los ahorros de ambas en dos pasajes para

KUKLOX.XYZ

un maravilloso viaje. Angelita llora de alegría, pues siempre lo ha deseado. Irán a Belén donde está el pesebre de paz, la estrella y un santuario con lámparas colgantes donde ora la Cristiandad. Ambas hermanas apaciblemente dichosas miran el mar.

Ya en otro cuadro, después de varios balazos de tramoya, se rompe un vidrio y aparece César, que es un prófugo de 25 años con pantalones ceñidos y agradable chaquetón. Resulta ser un antiguo alumno del colegio. Pajarito, le decían cuando niño. Elvira lo protege y cuida y Pajarito ya convertido en animal feroz se empeña concienzudamente en tentarla. Mientras un honrado detective vigila desconfiado en el lado derecho del escenario, en el izquierdo Elvira cae en los brazos de César.

Sin embargo, el que fué convertido en criminal por las circunstancias parece haberlo sido desde el comienzo del mundo, pues a pesar del buen trato, roba el dinero y los pasajes de ambas hermanas. Fedora insiste en vengarse de Elvira, no accediendo a guiar a César fuera de la casa, pero una bofetada del prófugo la hace entrar en razón. El público queda satisfecho. Ha castigado a este personaje odiable por mano del Don Juan Bandido. "Para ser malo se necesita coraje" sentencia Pajarito. En una escena final frenética, Elvira humillada y enardecida nos convence de que de nada nos vale inculcarnos buenos propósitos ante el mal inflexible.

Interpretación.

Margarita Xirgú aparece como realmente es: una formidable actriz cuyos medios interpretativos son ilimitados, llena de esa frescura de madrugada en la actuación, y una sinceridad a toda prueba que rebaja la forma.

Con gran propiedad en la ternura como en la violencia. Su característico tono de hablar, tema de imitación infaltable en las reuniones de amigos del arte, sabe expresar la justa nota en la correspondiente emoción.

Es curioso notar sin embargo en esta compañía cierta diferenciación en las actuaciones. Esteban Serrador, por ejemplo, con ser un buen actor y caerle muy bien el personaje de César, realiza su papel, pero tiene un "estilo" diferente de la Xirgu. Posee una forma más suelta, más desenfadada que no tiene nada que ver con que su personaje sea un presidario o nó; no se trata de caracterización sino de una habitual manera de jugar sus roles. A ratos explosivo y poco claro en la dicción Serrador adolece de cierta postura plástica en escena que se nota buscada por el actor. Esta intención de posiciones de cuerpo, postura con respecto al interlocutor, etc.. se hace muy aparente en ciertos momentos y resta fuerza al personaje.

Isabel Pradas excelente en su papel de Fedora, mujer dura; demuestra gran fuerza dramática y proporciona mucho ritmo al personaje. No obstante aparece a veces apretada por la misma intensidad del rol.

Emilia Milán, sobria, medida, simpática, pertenece al estilo de Margarita.

Miguel Ortín que hace el detective de la obra, pués ésta tiene en la forma mucho carácter de pesquisa policial, no gusta por su acento monocorde excesivamente dejado. Actuación sobria, pero deslucida.

El resto del reparto bien con exclusión de René Squella, cuya inexperiencia escénica lo pone muy por debajo de la calidad de sus compañeros.

Resulta paradógico, siendo por lo demás inevitable, que todo actor novel reciba papeles episódicos o cortos, pues sólo en actuaciones con cierto desarrollo es donde el principiante tiene más tiempo, digámoslo así, de reponerse del nerviosismo que significa una presentación en público y dar algo de sí; por lo menos saber si puede dar algo de sí. El rol corto comienza y el actor inexperto ya se encuentra con su fatal terminación.

El decorado con buenas ideas pero mal realizado en el detalle coloca a la obra en gran ambiente, uno de sus mayores méritos, y contribuye a dar al espectáculo, a pesar de los defectos anotados y lo difuso de los móviles dramáticos, un valor artístico definido.

Es interesante anotar, por último que esta obra revela un nombre de bastante calidad en el grupo de escritores dramáticos chilenos.

Selecciones de Música

LISTZ

CONCERTO Nº 1 EN MI BEMOL

Weimar es la ciudad artística de Alemania, como Florencia lo es de Italia, o Toledo de España. Por ella han sido acogidos casi la mayoría de los músicos célebres de Alemania. Wagner se refugió en ella; de su corte fué Goethe Ministro; Schiller la visitó; Nietzsche concibió en ella bastante de su filosofía; Bach compuso sus mejores páginas durante su visita a su corte. Cuando toda Alemania repudiaba las obras de Wagner. Franz Liszt ofrecía las representaciones de "Lohengrin" a los músicos de la ciudad y las hacia un centro de reunión de intelectuales y artistas. Goethe primero y luego Liszt han sido los genios que más se asocian con el nombre de la célebre Weimar, desde la cual el célebre húngaro propagó toda su sabiduría sobre el arte de los sonidos y su generosa ayuda a los compositores noveles.

El año del "Concerto Nº 1" es el de 1855, fecha en la cual Liszt lo daba a conocer, ejecutándolo él mismo. Liszt, que era ante todo un pianista y seguramente el más grande de todas las épocas, se dió cuenta de que necesitaba componer un concerto para poderlo ejecutar durante sus recitales y para mantener latente su prestigio como compositor frente al de intérprete. El concerto presenta cierto aspecto clásico y se ejecuta continuadamente, o sea sin los consabidos espacios entre cada movimiento. Al parecer Liszt no estaba muy de acuerdo con estas interrupciones que distraen la atención del público, por lo cual dió un corte continuado a la composición. No obstante, presenta tres secciones bien definidas, en las que el piano tiene una parte preponderante, sirviendo la orquesta de fondo. El tercer movimiento contiene un scherzo que presenta especial interés por su extraordinario brillo y por haber empleado su autor el uso de uno de los instrumentos de percusión, el triángulo, el cual le da un especial colorido.

En general, este concerto que escuchamos en CASA SALVO, ESTADO 184, presenta grandes dificultades al solista y son pocos los virtuosos que pueden ejecutarlo.

ESTAS GRABACIONES PUEDE ESCUCHARLAS EN LAS COMODAS CABINAS DE AUDICION DE CASA SALVO EN SUS LOCALES DE ESTADO 184 Y ALAMEDA Nº 1327.

SURTIDO COMPLETO EN DISCOS CLASICOS Y BAILABLES.

RADIOS, RADIOFONOGRAFOS R.C.A. VICTOR.

KUKLOX.XYZ

CIA. ALEJANDRO FLORES

"TE AMO Y SERAS MIA",
de Louis Verneuil.

Nada más necesario en estos tiempos que un poco de alegría y nada más apto para procurárnosla que un agradable vaudeville. Aquella mezcla de sentimentalismo y chispa que hacen de la comedia un delicioso pasatiempo; tanto más delicioso cuanto el tradicional "esprit" francés aderezan dicha mezcla, con la picarezca gracia que le es característica. En tal labor son indudablemente los franceses verdaderos maestros y en el presente caso lo es el autor a que nos referimos: Louis Verneuil.

Verneuil es un autor cuyas diferentes facetas literarias interesan siempre y son fácilmente llegables al público. Lo tenemos, por ejemplo, en una de sus obras más populares: "Celos", donde la intriga sostenida a través de tres actos por sus dos protagonistas, únicos personajes, logra mantenerse dentro de un clima espectante de intensidad, sin fatigar ni decaer un sólo instante.

Como literato ajeno al teatro, en un estilo tan ameno que de por sí convierte en novela cuanto relata, lo encontramos en su admirable "Vida de Sarah Bernhardt" en donde su cariño entrañable por la genial actriz, de quien fué nieto político, es una razón más para captar la simpatía del lector. Igualmente su libro de memorias teatrales titulado "Rideau a neuf heures" nos conduce, ágil y vivamente, por los caminos arduos de su vida de teatro, con múltiples y pintorescas aventuras.

Ahora en "Te amo y serás mía", último reestreno de la Cía. de Alejandro Flores el vaudeville, o comedia ligera es en manos de Verneuil, un mecanismo dócil que posee entre otros muchos, el mérito de entretener.

Argumento que se mantiene enmarcado en un asunto frívolo, pero hábilmente sorteados los peligros de la excesiva falta de importancia, la obra que comentamos es dentro de su género, un modelo de buen humor y elegancia.

Sus escenas son siempre completas; la salida y entrada de personajes nunca a destiempo. Y aún cuando el público adivine muchas veces lo que va a suceder ello acontece en todo instante en forma apropiada y en el momento preciso. Casi como si el autor, comprendiendo dicha reacción del espectador, se propusiera complacerlo conduciendo la acción en una lógica estricta, que no excluye un agradable humorismo, del que toda la obra se encuentra saturada. El diálogo es brillante y rápido; y no obstante el criollismo de la versión presentada por los elementos de la Cía. Flores donde muchos nombres franceses se



Alejandro Flores
SU MEJOR ALIADO: LA MESURA

han substituído por chilenos, y donde se encuentran a menudo chistes alusivos a la época actual y a nuestro país, "Te amo y serás mía", continúa siendo una típica creación de su autor.

Argumento.

El argumento gira alrededor del eterno triángulo: Mujer, marido y amante.

O mejor dicho en este caso, enamorado. Tan locamente enamorado, que el nombre de la obra es una frase que el protagonista no cesa de repetir.

Adriana Pomaret, una hermosa mujer, tiene un apasionado adorador, que pese al marido de ella, se obstina en perseguiria hasta en su propia casa. Rechazado por ella, no deja de recurrir a diversos medios para estar de contínuo a su lado. Así es como averigua los amores del marido de Adriana con Rosa Pompón, y acto contínuo se hace pasar por el ex amante de ésta, a quien Rosa ha abandonado al conocer al señor Pomaret. Merced a este secreto que él posee logra que dicho señor lo emplee como secretario privado. Adriana, le huye sin embargo, en toda forma y logra burlarle en diversas ocasiones. No obstante y haciendo gala de una inconstancia muy femenina, solo llega a corresponderle cuando la situación se ha aclarado y el galán, no puede seguir usando de los secretos amores del señor Pomaret para permanecer en casa de ellos.

El señor Pomaret tiene el agrado de arrojar de su hogar al fingido secretario y todo termina cuando en realidad el amor se ha despertado en Adriana y todo comienza...

Evidentemente no es un argumento nuevo ni original. Pero es un hecho que el triángulo amoroso de siempre gusta al público y que el ridículo personaje de un calvo marido engañado, es de los más gratos para hacer reir.

La interpretación de la Cía. Flores es la más acertada que le hemos visto en la presente temporada. Sin duda alguna, es una obra que está plenamente al alcance de dicho conjunto.

Alejandro Flores, en primer lugar, creó un personaje, que contrastando con los que últimamente le hemos visto, se hizo simpático. Tal vez, en gran parte se deba a que la abundancia de chistes puestos por Verneuil no le hizo necesario ponerlos de su parte para hacer reír. También sus ademanes fueron mesurados, dentro de una seguridad y dominio del papel. Venturita López Piris, también en un rol más de acuerdo a sus facultades que los anteriores, demostró soltura, a pesar de cierto defecto de recitación en los parlamentos.

Pepe Rojas, muy bien en el señor Pomaret, no obstante cierta exageración en el ridículo de su personaje. Discretas Cora Díaz y Cora Reyes. Especialmente bien Quevedo en su corto desempeño. Escenografía discreta. Y en general, acertada dirección.

KUKLOX.XYZ

EN EL CENTRAL

"AMOR SIN MAÑANA", por Edwige Feulliere y Pierre Jourdan.

Edwige Feulliere arregla las cuentas a un galán, y como no se ponen de acuerdo, le dispara. Un sistema contundente, desde luego. El espectador se ha hecho ya toda clase de conjeturas: Edwige cae a la carcel, cuenta su vida, y termina frente al clásico tribunal de los films franceses; pero en ese preciso momento, se interrumpen sus pensamientos. Todo era una farsa: se trata de una representación teatral.



"Amor sin mañana"

El comienzo del film es desconcertante, entretenido, coge el interés desde la primera toma. Pero luego las cosas se complican y aparece el adolescente. Un colegial enamorado de una actriz es un problema común en cualquier latitud. Pero este enreda innecesariamente las cosas, y termina por declarar a sus compañeros que Edwige es... su madre. Esta madre y este hijo se ven lanzados en un idilio que el espectador quisiera arreglar a su manera y evitarle fatigas al director. Pero el argumentista no opina del mismo modo: y la película se alarga, decae, los diálogos se hacen fatigosos, Shakespeare —¡qué culpa tiene!— entra también en escena, y el arreglo final no viene nunca.

Con el pretexto de nuevas emociones para el público y la pareja romántica, se pueden apreciar buenas fotografías de exteriores. La cinta debió haber terminado media hora antes de lo que termina. Hasta la mitad, es simpática, agradable, francesa. Y de ahí para atrás, lenta, pesada, con exceso de diálogos y de situaciones provocadas especialmente para que se agote la paciencia de los espectadores.

Edwige Feulliere es una actriz con experiencia y talento. Se podría asegurar que está incómoda en su papel. En cuanto a Pierre Jourdan... no se terminaría nunca de hablar de su falta de naturalidad, de su afectación, de sus desesperados esfuerzos por parecer un muchacho de diecinueve años.

Lo que falta en "Amor sin mañana" es un director. Un director que sepa su oficio, que use las tijeras para cortar las escenas que se filman de más en todos los estudios del mundo. Probablemente si detrás de la cámara hubiese habido un director de verdad, "Amor sin mañana" habría sido un film tan entretenido como "Fuí una aventurera" en que Edwige realmente estaba a gusto con su papel.

Hay personajes que sobran o que están exagerados. Y otros, que hacen falta. Desde luego, podrían haberse suprimido los compañeritos de colegio de Francois, y se habría evitado la lamentable escena final en donde el público interrumpe a la actriz mientras interpreta "Romeo y Julieta". Se habrían ahorrado metros de celuloide. Se habría suprimido la pesadez de las interminables escenas escolares.

Desgraciadamente, existen y el film se exhibe con ellas. A pesar de todo, "Amor sin mañana" gustará. Habrá madres de familia que la vean complacidas. Habrá adolescentes que solidaricen con Francois.

EN EL REAL

"EL VENGADOR INVISIBLE", con Barry Fitzgerald, Walter Huston, Louis Hayward y Mischa Auer.

De los directores franceses que inmigraron a Hollywood, René Clair se ha destacado por su labor concienzuda y pareja, realizando grandes films en los que alternan calidades técnicas y artísticas, de acuerdo con

Baños Turcos Mac - Iver

Avisan a su distinguida clientela que han reabierto sus puertas, totalmente modernizados, con nuevo sistema de agua CALIENTE y CALEFACCION.

SERVICIO DE PELUQUERIA DE 1.a

MAC-IVER 569 – Teléfono 32019

KUKLOX.XYZ

la evolución progresiva de la cinematografía. Precursor del cine "de imágenes", Clair podría ser considerado el continuador de la obra del "mago Mélies", laborando a través de toda su carrera de cineasta con los elementos técnicos que constituyeran el éxito de las películas de magia y ficción de aquel gran creador cinematográfico.

Llegó Clair a Hollywood, poseedor de un acervo artístico que le mereciera el prestigio que le acompañaba en su carrera cinematográfica. Después de su intensa labor en Francia e Inglaterra, el director francés incorpora su genio innato de cineasta a la perfección técnica del cine estadounidense, y, asimilados, se producen films en los que se destaca un fino sentido del humorismo, controlado por una mente inteligente que lo conduce a un plano de sutileza exquisita.

Así es como el tema de Agata Christie, "Eran diez indiecitos", proporcionó a René Clair la oportunidad de exhibir su capacidad de director inteligente y humorista a la vez. El carácter policial de la novela, pese a que no se distorciona en su totalidad, está saturada de ese fino humorismo que caracteriza los films anteriores de Clair, y, aun en los momentos más tétricos, salta la nota chispeante y liviana del chiste. El film transcurre progresivamente a través de escenas que encadenadas unas con otras, mantienen una línea general que no decae en ningún momento; muy por el contrario, el interés va "in crescendo", creandose poco a poco, ese clima de suspenso, alivianado en todo momento por los "gags" humorístico que acertadamente intercala Clair.

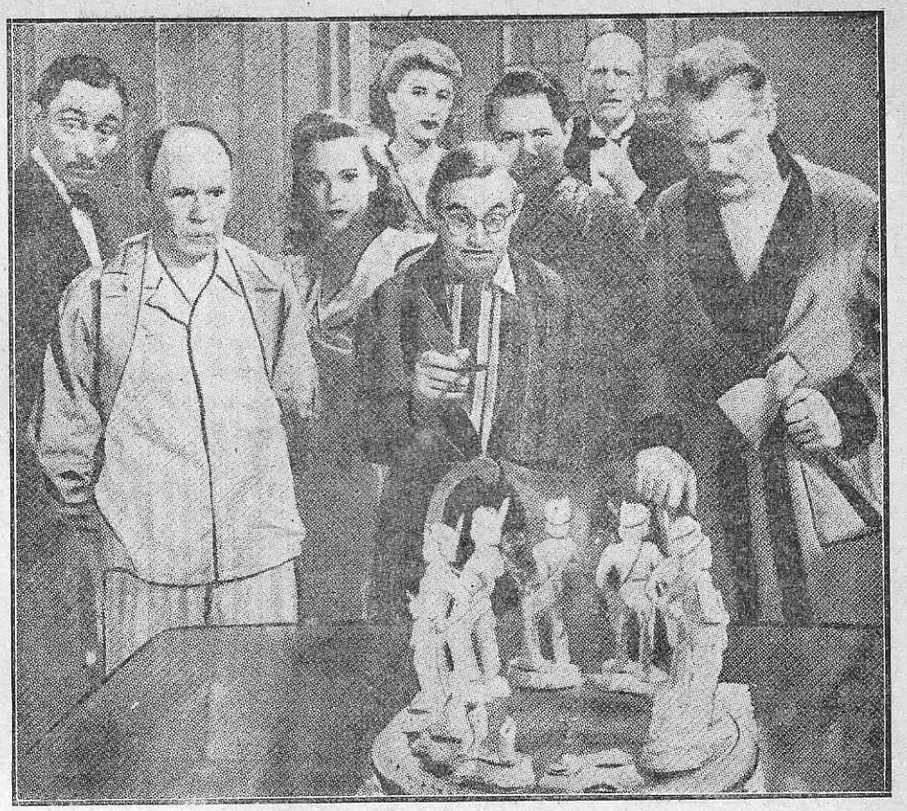

"El vengador invisible"

Uno por uno, van desapareciendo los invitados al abandonado castillo, caídos bajo la mano "invisible" de un asesino que se propone vengar las muertes ocasionadas por cada uno de aquellos personajes; la intriga y el misterio se mantienen intactos hasta las últimas escenas del film, culminando en ellas, con un desenlace hasta cierto punto, inesperado y hábil. La fotografía contribuye eficazmente al clima tétrico que se propuso conseguir el director, e incluso, hay algunas tomas de inimitable calidad artística, en las que la sugerencia inteligente producen más efecto que si se hubieran expuesto los hechos cabalmente. Los artistas, entre ellos Walter Huston, Barry Fitzgerald, Louis Hayward y Mischa Auer, realizan exactamente la labor impuesta y requerida por Clair, para lograr ese efecto total de limpieza en la concepción del film, llevado, como todos los films anteriores del mismo director, a un alto nivel artístico-cinematográfico.

Hilandería Nacional S. A

Fábrica: Av. San Nicolás 1081

Oficinas Gran Avenida 4950

Casilla 9676 — Fono 52695

SANTIAGO DE CHILE

Elaboración de:

HILADOS DE ALGODON, GENEROS DE ALGODON, TENIDOS Y APRESTOS GENEROS DE SEDA, TEJIDOS DE PUNTO; CONFECCIONES

Distribuidores: TEJEDURIA READI S, A,

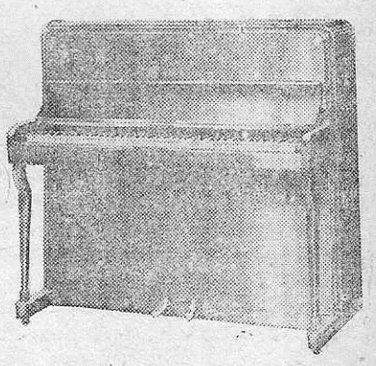

Para PIANOS y REPARACIONES

únicamente

C E S A R R A U

ALAMEDA 275 — FONO 31425

Casa fundada el año 1909

KUKLOX.XYZ

SIGNIFICADO Y ASPIRACIONES DE UN MOVIMIENTO

El presidente del Movimiento Pro Unión de los Pueblos Latinoamericanos, el historiador don Eugenio Orrego Vicuña, ha tenido la gentileza de darnos una síntesis de las aspiraciones y finalidades de la entidad que preside, las cuales fueron dadas a conocer en la reciente asamblea pública celebrada en el Teatro Municipal, pero que no han sido, por desgracia, publicadas en la prensa.

La Tribuna Libre de "Estanquero" inserta gustosa, los principios que informan este movimento de juventudes dentro de América Colombina.

Una de las grandes fuerzas que mueven y animan a los pueblos es su fidelidad a las inspiraciones profundas que emanan de su idiosincrasia, de sus peculiaridades sociales, económicas y políticas, de sus características étnicas, de su posición geográfica; en una palabra, de lo que constituye su ánima misma, la esencia de su espíritu. Ser fieles a lo que puede considerarse como una línea espiritual permanente constituye mandato imperativo.

Animados en ese espíritu, en contínua auscultación de las aspiraciones de los pueblos que integran lo que puede llamarse el mundo latino americano, no en oposición sino en paralelo al conglomerado anglo americano, que constituye, como nosotros, la mitad del continente de Colón, nos hemos reunido y extructurado.

Cábeme como Presidente del Movimiento que intento interpretar esas aspiraciones y esa línea histórica de que hablo, exponer concreta y limpiamente, nuestras ideas, advirtiendo que, en mi concepto, representan una continuidad histórica de la más alta y señera importancia.

Suelen los hombres dar por buenos sus deseos y conferirles una extensión y profundidad arbitrarios, pero es fácil distinguir cuando la asociación de voluntades, la concresión de ideales responden a sentimientos que embargan a vastos grupos humanos en un momento histórico.

Tal es, nuestro caso.

Después de examinar a fondo, sin prejuicios, el conjunto de los problemas latino americanos, nos encontramos en situación de exponer algunos puntos de vista, severamente encuadrados en esa continuidad histórica y espiritual de que hablo.

Aunque parezca innecesario voy a pasar somera revista a las iniciativas del pasado, rindiendo homenaje a los grandes hombres, a los altos y puros espíritus de nuestros próceres, cuyas augustas sombras, bañadas en la serenidad de la gloria que hace tiempo gozan, limpias de toda humana pasión, parecen presidirnos hoy. Se hallan, sin duda, con nosotros y nos imponen el acatamiento de directivas que vienen desde más allá del tiempo, que son superiores a nosotros, anteriores a nosotros y perdurarán después de nosotros. Esas directivas nos imponen la necesidad de unirnos si queremos supervivir en un mundo dividido por la mayor acumulación de odios y rivalidades que se haya conocido jamás; nos indican que estamos en la necesidad imperiosa e inaplazable de unirnos. El trágico dilema, con palabras de Hamlet, es el de ser o no ser. No hay términos medios, no hay modo de conciliar la disyuntiva en otra forma que siendo fieles a nuestra continuidad histórica.

Unidos seremos, unidos sobreviviremos, unidos podemos ocupar el sitio que nos corresponde, unidos podemos preservar el don de la libertad, que es el mayor bien que puede caber al hombre.

Este ideal, que no es sólo de esta época, arranca del tiempo en que éramos colonias de un gran imperio que nos creó y nos formó a su heroica semejanza: el imperio de España, el imperio de Carlos V y de los Reyes Católicos, el imperio que hizo posible, con Cristóbal Colón, la más grande entre las hazañas humanas conocidas.

...Es menester aclarar que la unión de los pueblos latino americanos, del conjunto, no indo, ni hispánico, ni siquiera ibero, sino latino de nuestra América, no se opone en modo alguno al pan americanismo bien entendido,

...Creo que hay conveniencia en propender a la unidad de toda nuestra América, sin discreminacion de países, razas ni credos. Tengo fe en que de la cooperación armoniosa del conjunto, razonablemente constituído, ha de resultar una civilización americana en que descansaría la postrer esperanza del mundo. Pero a esa unión debe llegarse por leal acuerdo, consentido por los pueblos mismos, con ineludible garantía del reconocimiento de sus intereses y particularidades nacionales.

Es obvio agregar que esa garantía debe abarcar los factores económicos y democráticos.

Es muy importante fijar la atención en ciertos puntos. En esta época caótica, tan crítica como nunca la hubo en la crónica de los hombres, es necesario que todos comprendamos que las circunstancias históricas han cambiado. No estamos en el siglo XIX, no estamos en los primeros decenios del siglo XX. Hemos crecido. Es necesario que no se siga creyendo que constituímos estados impuberes, países en infancia; las naciones que nos aventajan en edad y en cultura, deben comprender que el tiempo pasa igualmente para todos. Si examinamos el panorama latino americano, sin referirnos a otros pueblos en magnífico pie de progreso, como México, Perú, Colombia, Eduador, Bolivia, Venezuela y Haití, entre otros, limitándonos solo a las naciones que compusieron el A. B. C., podemos ver que dos de ellas, Argentina y Brasil, se encuentran, por su poderío económico, por sus riquezas, por el acelerado aumento de su población, próximos a ser potencias mundiales y la tercera se halla en camino de igualarlas, si no por su coeficiente numérico, por la fabulosa cuantía de sus riquezas en desarrollo y en potencia, tanto como por su avanzada cultura intelectual y democrática. Somos un gran pueblo y unidos a otros pueblos grandes podemos pesar en la marcha del mundo. Podemos pesar en la balanza de la paz, que constituye el supremo bien y el objetivo máximo en una civilización de tipo cristiano. Podemos cooperar con alguna eficacia al restablecimiento de los países de Europa y Asia.

Hay otros puntos de trascendencia considerable para nosotros, so-

KUKLOX.XYZ

bre los cuales conviene aclarar nuestro pensamiento: el de la Antártida, el de la liquidación colonial americana.

Sobre la Antártida, que tuve ocasión de visitar en la Primera Expedición Antártica Chilena, no hay duda posible y en ello están acordes los países latino americanos. Los derechos de Chile y de Argentina son tan legítimos, tan irredargüibles que casi no existe manera de abrir polémica. Baste decir que en materia de opiniones científicas, las hay de ilustres autoridades sajonas expresadas en épocas diversas. Por lo que atañe a Chile, aparte de sus títulos históricos a la Terra Australis, que emanan de Carlos V, existe el de la ocupación, iniciada regularmente por la Flota Ballenera Chilena que dirigía el Capitán Andressen, quien clavó nuestra bandera en la isla Descepción en 1906. En resumen, basta considerar la universalidad del pensamiento chileno y argentino, que no deja lugar a dudas sobre la voluntad de no transigir respecto a sus derechos.

Los mantendremos serenamente, sin abandonar el terreno de la mesura. Nuestro diferendo con Gran Bretaña no puede hacernos olvidar todo lo que debemos a esa gran nación. Por lo que a mi toca, me es grato hacer público el respeto que siempre he tenido por la noble y gloriosa patria de Shakespeare. Y debo agregar de Cochrane, nuestro primer Almirante, de Mackenna, el estratega insigne, y del Virrey O'Higgins, padre del Libertador, nacidos todos dentro de la comunidad británica. Recordemos, por añadidura, el orgullo que sentían nuestros mayores cuando les llamaban los *ingleses del Pacífico*; recordemos que Valparaíso creció a la sombra del comercio chileno-británico y fué durante un tiempo el primer puerto del Mar del Sur. Inglaterra, por otra parte, y esto no necesitamos recordarlo, ha sido la madre de la democracia occidental, la fundadora de las garantías constitucionales y de todo el moderno derecho en favor de las libertades humanas.

Es enaltecedor para Chile constatar que en lo más recio de nuestro diferendo, no hubo en el pueblo chileno ninguna expresión descompuesta, nada que pudiera enfriar nuestra tradicional amistad con Gran Bretaña.

Lo que se relaciona con las reclamaciones de Argentina y Guatemala constituye problema que habrá de



Eugenio Ornego Vicuña
...UNIDOS SOBREVIVIREMOS...

solucionarse armónicamente, de acuerdo con los principios del derecho. Las reclamaciones de las repúblicas hermanas son sin duda justas, y así, esperamos, ha de reconocerlo más adelante Gran Bretaña. Esto se halla relacionado con la liquidación colonial americana, que interesa también a otras naciones europeas: un acuerdo justo se obtendrá, probablemente, a través de negociaciones diplomáticas que tengan en cuenta los derechos económicos de las partes interesadas. En realidad, las zonas americanas ocupadas por países europeos son de reducida importancia en el mapa colonial del mundo y el sentimiento que impulsa a los pueblos americanos para pedir su liquidación es más bien de orden espiritual. Siempre habrá manera de hallar compensaciones razonables, teniendo en cuenta que para Gran Bretaña —cuyo poderío económico está en camino de restablecimiento gracias a su heroica lucha, que es ejemplo de austeridad y sacrificio—representa mucho la amistad y la cooperación económica de nuestros países.

Tenemos plena fe en que cuando pase esta etapa amarga que hoy emponzoña al mundo, cuando los ánimos se serenen y se restablezca una política de cordura y de concordia entre los pueblos y los hombres, tanto Inglaterra como los estados latino americanos —o la Unión General Americana— encontrarán soluciones equitativas que satisfagan todos los derechos y posibiliten intercambios económicos y culturales de gran envergadura.

Debo saludar a la Madre España con afección. Sin referirme a su política interna, tarea que sólo a ella compete y en la que no nos asiste derecho alguno de mezclarnos, cabe señalar el deseo de que todos los españoles, sin descriminación de ideas políticas, contemplen nuestro movimiento con simpatía fraterna. Hay en el alma española fuerzas espirituales extraordinarias, anunciadoras de la participación de primer orden que un día habrá de corresponder a la patria de Cervantes como nación, y a sus hijos en conjunto, en la reorganización del mundo futuro, que será un mundo de paz bajo la protección de la Divina Providencia que hoy invocan con angustia los hombres de buena voluntad.

Nuestra línea es clara. Deseamos, repito, la unión continental, pero estimamos que constituye tarea previa la unión efectiva de los pueblos de Latino América, cuyas raíces son tan fuertes que la solidaridad entre ellas se muestra a flor de piel en cada oportunidad grave.

Nuestra institución es apolítica en lo que a partidos se refiere. Las puertas están abiertas a todos los hombres que comulguen en el espíritu de los próceres, es decir, en la realización de nuestros ideales.

KUKLOX.XYZ

Selección de Prensa y Revistas

"EL MERCURIO"

POLITICA DE IMPROVISACION

Los siguientes párrafos corresponden a un reciente editorial del decano que aborda un tema de innegable interés nacional:

"Las guerras influyen directamente sobre la política de industrialización, pero sus efectos son distintos. según sea el desarrollo económico de los países. En aquellos de gran evolución y diversificación del proceso productor, se tiende francamente a la autarquia, y en otros de desarrollo incipiente a la construcción de una industria propia, destinada a suplir, en parte, la mercadería que no llega del exterior. Este último es el caso de Chile, que ha creado importantes empresas manufactureras bajo el impulso de la necesidad planteada por la interrupción de abastecimientos durante las dos últimas conflagraciones mundiales.

"Si bien puede considerarse una ventaja que los acontecimientos hayan hecho necesario improvisar recursos, ello ofrece también el inconveniente de haber dado origen a una política de improvisaciones y de proteccionismo artificial. Las nuevas industrias no corresponden siempre a los recursos del país, ni a las conveniencias permanentes del suministro. La defensa arancelaria se ha prodigado para mantener fuentes productoras que carecen de materia prima nacional, y que están sujetas a precarias condiciones. Esta situación vuelve ahora a reproducirse a causa de la falta de divisas, que obliga a restringir importaciones y hace simpática toda iniciativa para reemplazar con productos nacionales lo que antes se adquiría en el extranjero.

"Ahora que se habla de una política de industrialización, conviene señalar esta desfiguración de las verdaderas conveniencias del país, a fin de evitar que ella irrogue gravámenes injustificados al consumo, pérdidas de inversiones que después deben abandonarse y, en una forma general, mal empleo de los capitales y de la mano de obra.

. . . . . .

"La Corporación de Fomento está llamada, en primer término, a acentuar una línea razonable de industrialización, concretando sus esfuerzos a los grandes rubros, que efectivamente, pueden desenvolver la riqueza nacional y darle un mejor aprovechamiento"

"NUEVO ZIG-ZAG"

IDEAS QUE MATAN...

"Nuevo Zig-Zag" agil revista que enfoca con simpática frivolidad la actualidad mundial, desde las competencias de Sky hasta las comidas de despedida de solteras, trae en su último número correspondiente a la semana pasada un certero comentario editorial bajo el título "Perdón, madame... es la guerra!" en el que la sutil ironía rivaliza con la observación aguda, exacta y por demás oportuna.

Dice "Nuevo Zig-Zag":

"Cuenta la historia que esa mañana Madame de Pompadour, al oír tanto ruido en Versalles, preguntó: "¿Quién se atreve a formar alboroto en la casa del rey?" Y le respondieron: "¡Perdón, Madame..., es la guerra!". La buena marquesa, preocupada por una nueva intriga o torturada acaso por el tenáz reuma de su loro favorito, estaba ignorante —por primera vez— de lo que pasaba...

Algo parecido debe estarles ocurriendo a muchos políticos de nuestro país cuando hablan de que se está persiguiendo por "ideas" a los camaradas comunistas. Se enredan en hilachas constitucionales y legales y..., espiritualmente, se sienten transportados a los tiempos de don Ramón Barros Luco, en que un puñado de "rotos alzados" soñaban en el reparto social bajo las calaminas de la pampa, sin organización, sin consignas importadas y sin una gran potencia que los respaldara desde lejos. Entonces nadie se atrevía aún a echar arena en los engranajes de las plantas eléctricas, ni a injuriar al Presidente de la República, ni a pedir "faroles" para todos los que no comulgaran con la dictadura del proletariado. Olvidados de lo que ocurrió en el carbón, de lo que antes de ayer se desarrolló en Praga y de lo que mañana pasará en Italia, dan ganas de decirles: "¡Perdón, señores..., es la guerra!"

La guerra no declarada que ha comenzado ya en los "frentes internos" de los países capitalistas del mundo occidental mientras la URSS se da el lujo de "desmovilizar" algunas divisiones en demostración simbólica de sus deseos de mantener la paz.

En medio de esta atonía, sólo el Presidente González Videla y los propios stalinistas criollos parecen haberse dado cuenta de la verdadera situación. Cambian golpes por golpes. Al sabotaje, S. E. ha respondido con "becas" en Pisagua. A las injurias antipatrióticas del señor Ocampo, con un soberbio bofetón en pleno Consejo de la NU.

Entretanto, los apaciguadores de acá hacen su soliloquio. Escuchémoslos:

(...Bueno es el whisky cuando el whisky es bueno..., y tan agradable y sano para el corazón... Pasear en auto es algo de que no se puede prescindir..., y poseer un fundo, también... Por mucho que nos quejemos los agricultores, entre tenerlo y no tenerlo, más vale tenerlo... ¿Se atreverán esos bellacos a dejarnos comiendo papas en la tierra? ¡Quién sabe!... De todas maneras habría que hacer algo para aparecer como progresistas..., eso viste mucho y..., dejémonos de bromas: la prudencia conserva la dentadura... Gabriel se está metiendo muy a fondo... Con disimulo debiéramos frenarlo... Hacernos de las chacras y buscar fórmulas legales..., siempre hay fórmulas... y escrúpulos... y un amor loco por la democracia... Además las elecciones se acercan... Los comunistas son votos baratos... Cantemos como en el bolero: quizás..., quizás...)

Nada de esto quieren entender los que defienden solapadamente al sovietismo criollo: los "munichistas", los "criptos" y los "prudentes"... Entre estos últimos hubo varios que no hace muchos meses sentaban plaza de avanzados y se trataban de "tú" con los Stalines chilenos. Para ellos el cambio ha sido demasiado brusco. No "atinan", como dicen en el campo... No atinan ni siquiera a ver la mancha de sangre que dejó Jan Masaryk a los pies de la torre de la Cancillería en Praga. Una mancha inmensa, que acabará por extenderse por el mundo, inundándolo todo, si no se toman precauciones...

Hay ideas que matan. A las que convendría matarlas primero."

KUKLOX.XYZ

Metropolitanas

Las vitaminas

Era de noche. La lluvia azotaba los cristales, repiqueteando en ellos con sus dedos de agua. Se encontraban en la biblioteca. Don Federico, sentado cómodamente junto a la chimenea, leía un instructivo libro de Ciencias y de Pericia. Su mujer, sentada frente a él, hojeaba un periódico de la noche. De pronto sus ojos se fijaron en una noticia y exclamó:

—¡Hay que ver qué cosas inventan! Según dice este periódico, parece ser que han descubierto unas nuevas vitaminas.

—Don Federico comentó:

—¡Qué maravilla! ¡Unas nuevas vitaminas!

Doña María miró a su marido y preguntó con decisión:

—Pero, bueno, Federico, ¿qué son las vitaminas?

—Las vitaminas son la parte esencial de los alimentos. Antiguamente, la gente desconocía la existencia de las vitaminas, y se comían las chuletas, los huevos fritos y el jamón sin preocuparse de la clase de vitaminas que contenían; pero ahora ya no hay necesidad de comer esas cosas. Basta con extraer las vitaminas de estos alimentos y tomárselas con un poco de agua.

—Pues, hijo, a mí, que me den unas buenas chuletas, aunque les hayan extraído las vitaminas esas.

—¿Y de qué te iban a servir unas chuletas que no contuvieran vitaminas?

—De chuletas. ¿Te parece poco?

—Calla, calla... Lo que pasa es que la mayoría de la gente come por los ojos.

—Si comiera por los ojos es cuando no podría comer chuletas. Come chuletas, precisamente, porque come por la boca.

—Pero, seguramente —dijo don Federico—, tú preferirás las chuletas con vitaminas.

—Nada de eso. Yo las prefiero con patatas.

—¡Calla, calla, María! Así sois la mayoría de los humanos. Os cegáis por lo que reluce como cándidas alondras. Os importa más el continente que el contenido; la forma, que la esencia...

—¿Me vas a decir que tú prefieres una inyección a un buen guisado de carne?

—Yo, precisamente, no, puesto que no estoy falto de vitaminas; pero dale a un enfermo dé avitaminosis un plato de guisado...

—¡Qué más quisiera él!

—El puede que sí; pero su organismo...

—¿Y qué importa el organismo? No sólo de organismo vive el hombre.

—Me da pena oírte, María. Los hombres de ciencia se pasan años y años buscando la manera de encontrar un procedimiento para proporcionar al ser humano una alimentación perfecta, y vosotros, los profanos, no comprendéis la grandeza de sus descubrimientos, y habláis de chuletas.

—¿Y tú crees que esa grandeza puede estar encerrada en una pastilla o en una cápsula? La Naturaleza es mucho más sabia que la Ciencia, y la Naturaleza ha sido la que ha inventado las chuletas, el jamón, la tortilla de patatas, los huevos fritos y ¡qué sé yo cuántas cosas más!

—Calla, calla, desgraciada, que me estás abriendo el apetito! —exclamó don Federico, abriendo una boca de buzón.

TONO.

El USO de los
ARTEFACTOS
A GAS
Produce Economía y
Bienestar
CIA. DE GAS
DE SANTIAGO

¿A donde vamos?

PELICULAS

LA CARGA DE LA BRIGADA LIGERA

Hace años —no muchos— Errol Flyn y Olivia de Havilland constituían la pareja romántica de rigor para los films de aventuras. Sus nombres bastaban para crear el clima de matinée dominical. No había historia de piratas, de héroe o militar distinguido donde no figuraran las proezas de Flyn ni la sonrisa de Olivia de Havilland. Acordémonos de "El Halcón de los Mares". "Capitán Blood", "Robin Hood" y "Murieron con las botas puestas". En "La carga de la Brigada Ligera", Flyn cambia la negra bandera filibustera por el uniforme; pero las proezas son las mismas. No hay que alarmarse.

En el Teatro Victoria. Huérfanos 827. Teléf. 30021.

LA SENTENCIA

Después de su actuación en "Cumbres de Pasión", Ann Sheridan se ha preocupado de hacer papeles algo más consistentes que los que le señalaban los directores en su primera época en el cine. En "La Sentencia" está bien. Su caracterización de Nora Prentiss demuestra que ha progresado notablemente.

La historia —que pudo haber sido una buena historia— se complica demasiado, a medida que pasan los rollos de celuloide. Llega un momento en que uno desearía poner punto final al film. Tanta aventura, una tras otra, hace que "La Sentencia" canse.

Al público que va al cine a sumergirse en un mundo de torturas y odiseas imaginarias, le gustarán los enredos en que se ven mezclados los protagonistas.

En el Teatro Rex. Huérfanos 735. Teléfono 31143.

ENAMORADA

María Félix y Pedro Armendáriz protagonizan esta buena cinta mexicana, que reune nuevamente a Gabriel Figueroa, camerama, y a Emilio Fernández, director. Un equipo de tal calidad, debía rendir un buen resultado. Y naturalmente "Enamorada" se ve con complacencia.

En el Teatro Santiago. Merced 829. Teléf. 32888.

EL VENGADOR INVISIBLE

René Claire, el genial realizador de "The ghost goes to west" y de tantos éxitos en la pantalla francesa, dirigió en Hollywood la adaptación de la famosa novela de Agatha Christie "Eran diez indiecitos". La obra está basada en la canción popular que cuenta la historia de diez indiecitos que van desapareciendo uno a uno... Buen tema para una novela policial. René Clair hizo lo que pudo, cogido en la trampa de Hollywood. Louis Hayward es un galán incoloro y Barry

KUKLOX.XYZ

¿A donde vamos?

Fitzgerald un viejo con talento. Ambos forman parte de ese grupo de diez.

En el Teatro Real. Compañía 1040. Teléfono 65555.

PERVERSA

Después de "El séptimo velo" y "Lo que no fué", los ingleses se dedicaron a los films con madonas y bandoleros, duelos, posadas, capas y sombreros de plumas. "Perversa" es una cuidada realización, con detalles curiosos y de interés para el público en general; pero el argumento es infantil, un poco "Por siempre ambar" con un final tan ingenuo que, a pesar de la buena fotografía, uno no sabe si reír o indignarse.

Para los que gustan del cine con ahorcados que escapan de la soga, señoras que arrebatan los novios a sus amigas con sólo una mirada, e idilios incomprensibles, esta "Perversa" debe ser sumamente entretenida.

En el Teatro Cervantes. Matías Cousiño 134. Teléf. 88569.

LO QUE EL VIENTO SE LLEVO

La película que más se ha exhibido en los cines del mundo, sigue manteniéndose en cartelera con la misma afluencia de público. La novela de Margaret Mitchell interpretada para el cine por Vivien Leigh, Clark Gable, Leslie Howard y Olivia de Havilland, se ve cada vez con el mismo interés de hace casi diez años, cuando se estrenó.

En el Teatro Metro. Bandera_Unión Central. Teléf. 83361.

TEATRO

CIA. ALEJANDRO FLORES

"Te amo y serás mia". Un título sugestivo; la gracia inimitable de Louis Verneuill, y la interpretación... Bueno, si a Ud. le gusta Alejandro Flores, cargue con la responsabilidad. Teatro Imperio.

CIA. XIRGU_SERRADOR

Esteban Serrador y Margarita Xirgu juegan al pistolero y la dama en "La fiera escondida" de Manuel Arellano Marín: una obra que combina lo policial con lo psicológico acertadamente. Teatro Bandera. Teléfono 89111.

BALLET

TAMARA BECK

Ultimos días de actuación de dicho conjunto, cuyo alejamiento nuestro público seguramente no sentirá demasiado... Teatro Municipal.

MUSICA

TEMPORADA SINFONICA

Se anuncian como directores para este año a Hans Kindler, Herman Secherchen, Jean Martinon, Víctor Tevah y Juan Casanova Vicuña. Abono abierto en la Boletería del Teatro Municipal, todos los días, desde las 10 A. M.

Maderas

Z. RODRIGUEZ 280
CASILLA 2 — TELEF. 2

LLO-LLEO

ANGEL MARTINEZ F.

BARRACA "EL GLOBO"

Mercería

38 CENTENARIO 40
CASILLA 80 — TELEF. 26

SAN ANTONIO

Instalaciones comerciales
en el plazo más corto

VASQUEZ Y ECHEVERRIA LTDA.

Muebles de cocina y sanitarios

SIERRA BELLA 1814

Muebles de estilo

PIDANOS UN PRESUPUESTO

TELEFONO 50208

KUKLOX.XYZ

CONSTRUIR ES UNA BUENA INVERSION
SIEMPRE QUE SE EMPLEEN BUENOS MATERIALES

Cemento Portland "EL MELON" — Cemento Portland "IMPERMEABLE"
Cemento Portland "SUPER MELON"

EL EMPLEO DE ESTOS PRODUCTOS ES LA MEJOR GARANTIA DE CALIDAD, ECONOMIA Y RESISTENCIA

FABRICA DE CEMENTO DE "EL MELON" S. A.

CASILLA 118-V — PRAT 872 — TELEFONOS 7511-12-13 — VALPARAISO

C I C

PARA

COLCHONES MARQUESAS MUEBLES

VISITE:

CIA. INDUSTRIAS CHILENAS "CIC" S. A.

Beaucheff 1621 — Santiago

HAGA PATRIA

Vista con

PAÑOS DE LANA NACIONALES

Producción actual: 7.500.000 metros por año

SOCIEDAD POBLACION COUSIÑO

AL ORIENTE DE LA PLAZA DE PEDRO DE VALDIVIA | **URBANIZACION COMPLETA Y SERVICIO DE LOCOMOCION**

VENTA DE SITIOS — Planos y pormenores en:

HUERFANOS 979 — Oficina 816 — Fono 66103 — SANTIAGO

KUKLOX.XYZ

FARMACIA HUERFANOS

HUERFANOS 840 (Marca registrada) **HUERFANOS 840**

La más grande, más surtida y de mayor prestigio del país

DESPACHA MAS DE MIL RECETAS DIARIAS Y ES LA QUE VENDE MAS EN CHILE:

1º PORQUE EL RECETARIO ESTA DIRIGIDO POR CUATRO PROFESIONALES DE GRAN PRESTIGIO.

2º PORQUE SUS DUEÑOS TIENEN ORDEN DE PREPARAR TODA RECETA COMO SI FUERA PARA SUS FAMILIAS.

3º PORQUE SUS PRECIOS SON PUESTOS A CONCIENCIA, CON EL MINIMO DE UTILIDAD; Y

4º PORQUE COMO CADA DIA VENDE MAS, TAMBIEN MAS BAJA SUS PRECIOS.

En existencia y algunos precios:

VI-DE, WANDER, uso oral, super concentrado.
DEPACOL, importado.
DIGITALINE NATIVELLE importada.
MENTHOLATUM en tubo, importado.
MENTHOLATUM en caja, importado.
PACYL, tabletas. ..
TAKAZIMA, Parke Davis y Cía.
CORAMINA-R, en tabletas.
CAL-DE-A, Wander, tabletas.
NUJOL, tamaño chico.
NUJOL, tamaño grande.
ENTERO - Vioformo, en tubos.
ENTERO - Vioformo, en frascos de 100 tabletas.
CORAMINA con Adenosina, en gotas.
CORAMINA con Efedrina, en gotas.
CORAMINA con Cafeína, en gotas.
CORAMINA en gotas, frasco .. .. $ 20 80
AMPOLLETAS de Lutociclina de 2 mg.
AMPOLLETAS de Lutociclina de 5 mg.
AMPOLLETAS de Lutociclina de 10 mg.
POMADA de Percainal, marca Ciba.
JARABE RESYL, Ciba.
CIBALGINA en frascos de 100 comprimidos, Ciba.
CIBALGINA en frascos de 15 comprimidos, Ciba.
ESPASMOS de Cibalgina, supositorios y comprimidos, Ciba.
COMPRIMIDOS Cibalgina, en cajas de 6 comprimidos, Ciba, cajita .. .. $ 5.80
"CALCIUM" SANDOZ, caja de 3 ampolletas de 2 centímetros cúbicos de 10%.
"CALCIUM" SANDOZ, cajas de 10 ampolletas de 2 centímetros cúbicos, de 10%.
"CALCIUM" SANDOZ, cajas de 5 ampolletas de 5 centímetros cúbicos de 10%.
"CALCIUM" SANDOZ, cajas de 10 ampolletas de 5 centímetros cúbicos de 10%.
"CALCIUM" SANDOZ, cajas de 5 ampolletas de 5 centímetros cúbicos de 20%.
"CALCIUM" SANDOZ, cajas de 1º ampolletas de 5 centímetros cúbicos de 20%.
"CALCIUM" SANDOZ, cajas de 5 ampolletas de 10 centímetros cúbicos de 20%.
BELLERGAL, frascos de 100 tabletas, Sandoz, frasco .. .. $ 139.60
BELLERGAL, frascos de 25 tabletas, Sandoz, frasco .. .. $ 38.—
BELLADENAL, Sandoz.
GOTAS de Ipesandrine, Sandoz.
"CALCIBRONAT", tabletas, Sandoz, frasco.. $ 41.—
"CALCIBRONAT", granulado, Sandoz, frasco $ 42.—
NEO-APOIDINA, polvo, Parke Davis y Cía.
APOIDINA, 100, 1.000 unidades Internacionales.
APOIDINA, 500, 5.000 unidades Internacionales.
FOLUTEINA SQUIBB, 1.000 unidades Intercionales.
FOLUTEINA SQUIBB, 5.000 unidades Intercionales.
PROTAMINE Zinz Insulin, 40 unidades, "Lilly".
PENICILINA en aceite y cera, ampolletas de 300.000 unidades Brislab. Médicos, hospitales y clínicas, 10% de descuento.
PENICILINA cálcica Merk, frasco de 200.000 unidades.
PENICILINA cristalizada sódica Heyden, frasco de 100.000 unidades.
TABLETAS DE PENICILINA cálcica Squibb, tabletas de 25.000 unidades.
TABLETAS DE PENICILINA cálcica Squibb, tabletas de 20.000 unidades .
TABLETAS DE PENICILINA cálcica, tabletas de 50.000 unidades.

VISITE UD LA FARMACIA HUERFANOS QUE ESTA SUPERVIGILADA DIRECTAMENTE POR SUS DUEÑOS Y COMPROBARA QUE ES LA ORGANIZACION MAS PERFECTA QUE EXISTE EN EL PAIS

PERMANENTE: OXIGENO QUIMICAMENTE PURO

KUKLOX.XYZ